СЕВЕРСК

ОФИЦИАЛЬНЫЙ БЮЛЛЕТЕНЬ МУНИЦИПАЛЬНЫХ ПРАВОВЫХ АКТОВ ЗАТО СЕВЕРСК

Ежемесячное печатное издание для опубликования (обнародования) муниципальных правовых актов ЗАТО Северск

№ 3 (81) 11 марта 2022 г.

бесплатно

Распространяется бесплатно.
Отпечатано в ООО «Интегральный переплет»: 634040, г. Томск, ул. Высоцкого, 28, корп. 1.
Время подписания в печать: по графику - 15.00, фактическое - 15.00.
Заказ № 3. Тираж 50 экз.

Учредитель - Администрация ЗАТО Северск.
Адрес редакции и издателя: 636000, г. Северск, Томская область, пр. Коммунистический, 38,
ООО "Городской еженедельник "Диалог".
Главный редактор - Ирина Николаевна Яковлева.
Телефон – 8(3823)54-84-04.
E-mail: dialog7@seversk.tomsknet.ru

ПОСТАНОВЛЕНИЕ

Администрации ЗАТО Северск

№ 175 от 07.02.2022 г.

Об утверждении проекта планировки и межевания территории для строительства подъездного пути необщего пользования, необходимого для обеспечения деятельности объекта «Производственно-технический комплекс по обработке, утилизации и обезвреживанию отходов I и II классов опасности «Западная Сибирь»

В соответствии со статьями 41, 41.1, 41.2, 42, 43, 45, 46 Градостроительного кодекса Российской Федерации, Правилами землепользования и застройки ЗАТО Северск, утвержденными решением Думы ЗАТО Северск от 25.02.2021 № 9/8 «Об утверждении Правил землепользования и застройки ЗАТО Северск», распоряжением Мэра ЗАТО Северск от 04.02.2022 № 16-рм «Об утверждении заключения о результатах публичных слушаний по проекту постановления Администрации ЗАТО Северск «Об утверждении проекта планировки и межевания территории для строительства подъездного пути необщего пользования, необходимого для обеспечения деятельности объекта «Производственно-технический комплекс по обработке, утилизации и обезвреживанию отходов I и II классов опасности «Западная Сибирь» **ПОСТАНОВЛЯЮ:**

1. Утвердить проект планировки и межевания территории для строительства подъездного пути необщего пользования, необходимого для обеспечения деятельности объекта «Производственно-технический комплекс по обработке, утилизации и обезвреживанию отходов I и II классов опасности «Западная Сибирь».

2. Опубликовать постановление и утверждаемую часть проекта планировки и межевания территории для строительства подъездного пути необщего пользования, необходимого для обеспечения деятельности объекта «Производственно-технический комплекс по обработке, утилизации и обезвреживанию отходов I и II классов опасности «Западная Сибирь»в средстве массовой информации «Официальный бюллетень муниципальных правовых актов ЗАТО Северск» и разместить на официальном сайте Администрации ЗАТО Северск в информационно-телекоммуникационной сети «Интернет» (https://зато-северск.рф).

3. Контроль за исполнением постановления возложить на заместителя Мэра ЗАТО Северск по капитальному строительству.

Мэр ЗАТО Северск Н.В. Диденко

ГОСУДАРСТВЕННАЯ КОРПОРАЦИЯ ПО АТОМНОЙ ЭНЕРГИИ «РОСАТОМ»

ФЕДЕРАЛЬНЫЙ ЭКОЛОГИЧЕСКИЙ ОПЕРАТОР РОСАТОМ

ФЕДЕРАЛЬНОЕ ГОСУДАРСТВЕННОЕ УНИТАРНОЕ ПРЕДПРИЯТИЕ
"ФЕДЕРАЛЬНЫЙ ЭКОЛОГИЧЕСКИЙ ОПЕРАТОР"

ПРОЕКТ ПЛАНИРОВКИ И МЕЖЕВАНИЯ ТЕРРИТОРИИ ДЛЯ СТРОИТЕЛЬСТВА ПОДЪЕЗДНОГО ПУТИ НЕОБЩЕГО ПОЛЬЗОВАНИЯ, НЕОБХОДИМОГО ДЛЯ ОБЕСПЕЧЕНИЯ ДЕЯТЕЛЬНОСТИ ОБЪЕКТА:

ПРОИЗВОДСТВЕННО-ТЕХНИЧЕСКИЙ КОМПЛЕКС ПО ОБРАБОТКЕ, УТИЛИЗАЦИИ И ОБЕЗВРЕЖИВАНИЮ ОТХОДОВ I И II КЛАССОВ ОПАСНОСТИ «ЗАПАДНАЯ СИБИРЬ»
ШИФР: ЭКОТЕХНОПАРК «ЗАПАДНАЯ СИБИРЬ»

ДОКУМЕНТАЦИЯ ПО ПЛАНИРОВКЕ ТЕРРИТОРИИ

ПРОЕКТ ПЛАНИРОВКИ ТЕРРИТОРИИ

ОСНОВНАЯ ЧАСТЬ ПРОЕКТА ПЛАНИРОВКИ ТЕРРИТОРИИ

734/263-Д-ОЧПП

Том 1

2021

Взам. инв.№	
Подп. и дата	
Инв.№ подл.	

ГОСУДАРСТВЕННАЯ КОРПОРАЦИЯ ПО АТОМНОЙ ЭНЕРГИИ «РОСАТОМ»

ФЕДЕРАЛЬНЫЙ ЭКОЛОГИЧЕСКИЙ ОПЕРАТОР РОСАТОМ

ФЕДЕРАЛЬНОЕ ГОСУДАРСТВЕННОЕ УНИТАРНОЕ ПРЕДПРИЯТИЕ
"ФЕДЕРАЛЬНЫЙ ЭКОЛОГИЧЕСКИЙ ОПЕРАТОР"

ПРОЕКТ ПЛАНИРОВКИ И МЕЖЕВАНИЯ ТЕРРИТОРИИ ДЛЯ СТРОИТЕЛЬСТВА ПОДЪЕЗДНОГО ПУТИ НЕОБЩЕГО ПОЛЬЗОВАНИЯ, НЕОБХОДИМОГО ДЛЯ ОБЕСПЕЧЕНИЯ ДЕЯТЕЛЬНОСТИ ОБЪЕКТА:

ПРОИЗВОДСТВЕННО-ТЕХНИЧЕСКИЙ КОМПЛЕКС ПО ОБРАБОТКЕ, УТИЛИЗАЦИИ И ОБЕЗВРЕЖИВАНИЮ ОТХОДОВ I И II КЛАССОВ ОПАСНОСТИ «ЗАПАДНАЯ СИБИРЬ»
ШИФР: ЭКОТЕХНОПАРК «ЗАПАДНАЯ СИБИРЬ»

ДОКУМЕНТАЦИЯ ПО ПЛАНИРОВКЕ ТЕРРИТОРИИ

ПРОЕКТ ПЛАНИРОВКИ ТЕРРИТОРИИ

ОСНОВНАЯ ЧАСТЬ ПРОЕКТА ПЛАНИРОВКИ ТЕРРИТОРИИ

734/263-Д-ОЧПП

Том 1

Гл. инженер проекта **В. М. Башмакова**

2021

Состав документации по планировке территории

№ тома	№ раздела, подраздела	Наименование тома, раздела, подраздела	Шифр
1	2	3	5
Том 1	**Проект планировки территории.**		
	Основная часть проекта планировки территории.		734/263-Д-ОЧПП
	Раздел 1	Графическая часть.	734/263-Д-ОЧПП-ГЧ
	Раздел 2	Положение о размещении линейных объектов.	734/263-Д-ОЧПП-ТЧ
Том 2	Материалы по обоснованию проекта планировки территории.		734/263-Д-МОПП
	Раздел 3	Графическая часть.	734/263-Д-МОПП -ГЧ
	Раздел 4	Пояснительная записка.	734/263-Д-МОПП -ПЗ
Том 3	**Проект межевания территории**		
	Основная часть проекта межевания территории		734/263-Д-ОЧПМ
	Раздел 1	Графическая часть.	734/263-Д-ОЧПМ-ГЧ
	Раздел 2	Текстовая часть.	734/263-Д-ОЧПМ-ТЧ
Том 4	Материалы по обоснованию проекта межевания территории.		734/263-Д-МОПМ
	Раздел 3	Графическая часть.	734/263-Д-МОПМ -ГЧ
	Раздел 4	Пояснительная записка.	734/263-Д-МОПМ -ПЗ

Содержание Тома 1. Основная часть проекта планировки территории.

№ п/п	Наименование	№ стр.
1	2	3
1	Состав документации по планировке территории	1
2	Состав ТОМ 1. Основная часть проекта планировки территории	1
Раздел 1. Графическая часть.		
3	Чертеж границ зон планируемого размещения линейных объектов.	2-6
Раздел 2. Положение о размещении линейных объектов.		
4	Положение о размещении линейных объектов.	7

Согласовано

Взам. инв. №

Подп. и дата

Инв. № подл.

Изм.	Кол.уч.	Лист	№док.	Подп.	Дата
Исполнил		Караваев			
Проверил		Караваев			
Н. контр.		Голубев			
ГИП		Башмакова			

734/263-Д-ОЧПП

Состав документации по планировке территории. Содержание Тома 1. Основная часть проекта планировки территории

Стадия	Лист	Листов
П	1	16

ФГУП «ФЭО»

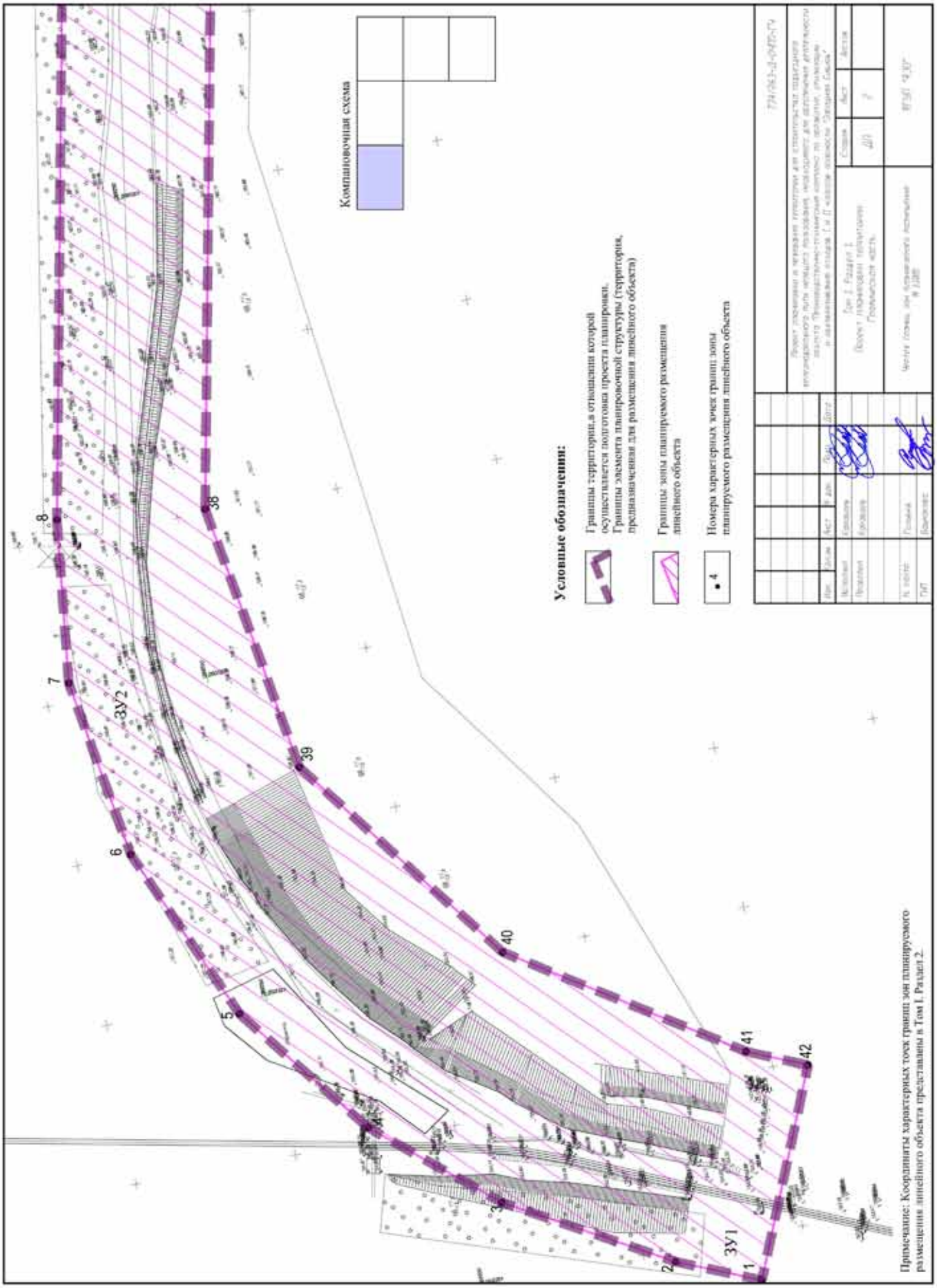

Примечание: Координаты характерных точек границ зон планируемого размещения линейного объекта представлены в Том I, Раздел 2.

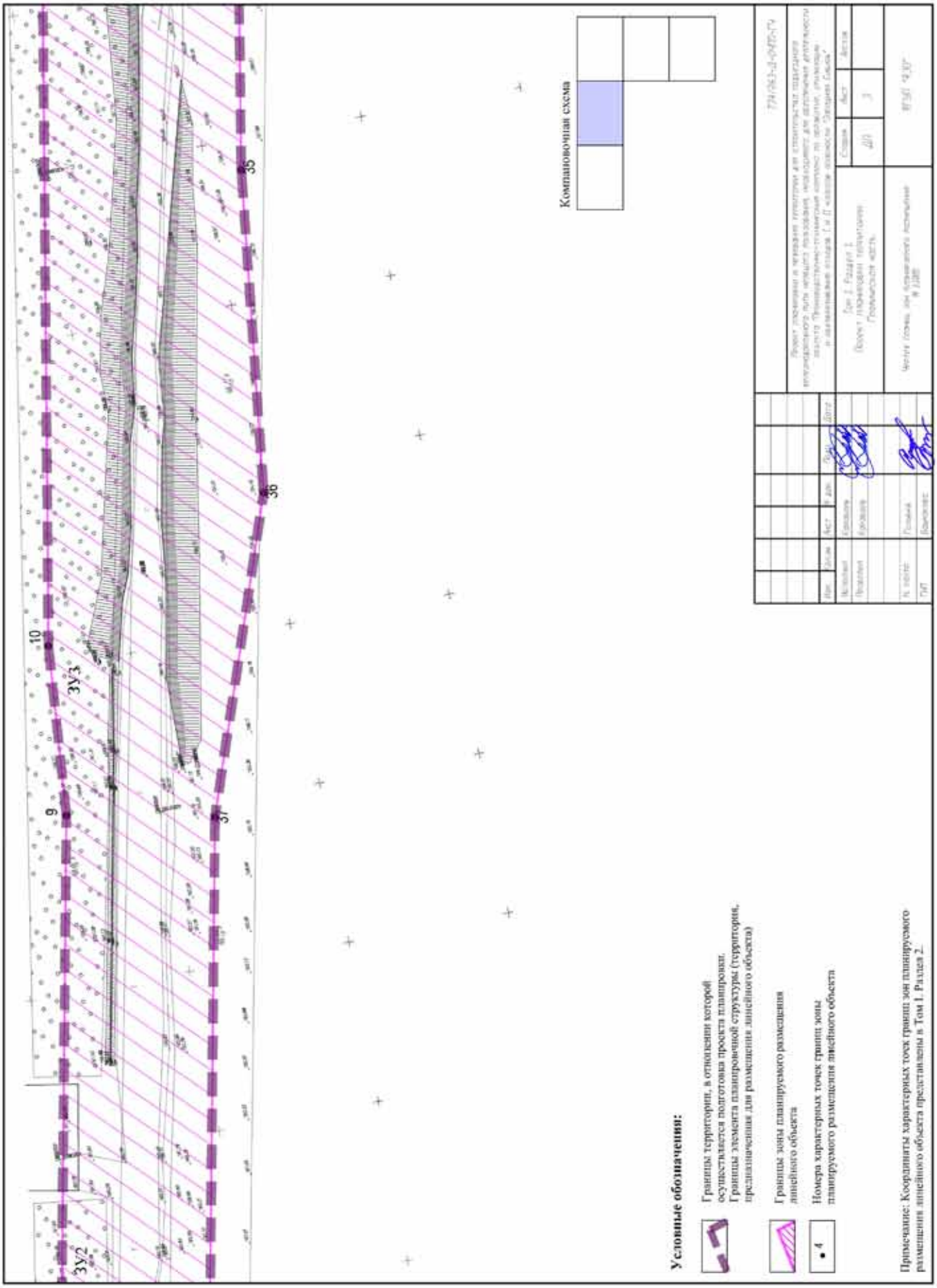
ЗУ2
ЗУ3
9
10
35
36
37
Компановочная схема
Условные обозначения:
Границы территории, в отношении которой осуществляется подготовка проекта планировки. Границы элемента планировочной структуры (территории, предназначенная для размещения линейного объекта)
Границы зоны планируемого размещения линейного объекта
Номера характерных точек границ зоны планируемого размещения линейного объекта
Примечание: Координаты характерных точек границ зон планируемого размещения линейного объекта представлены в Том 1. Раздел 2.
Том 2. Раздел 1
Проект планировки территории
Графическая часть
Стадия
Лист
ДП
3

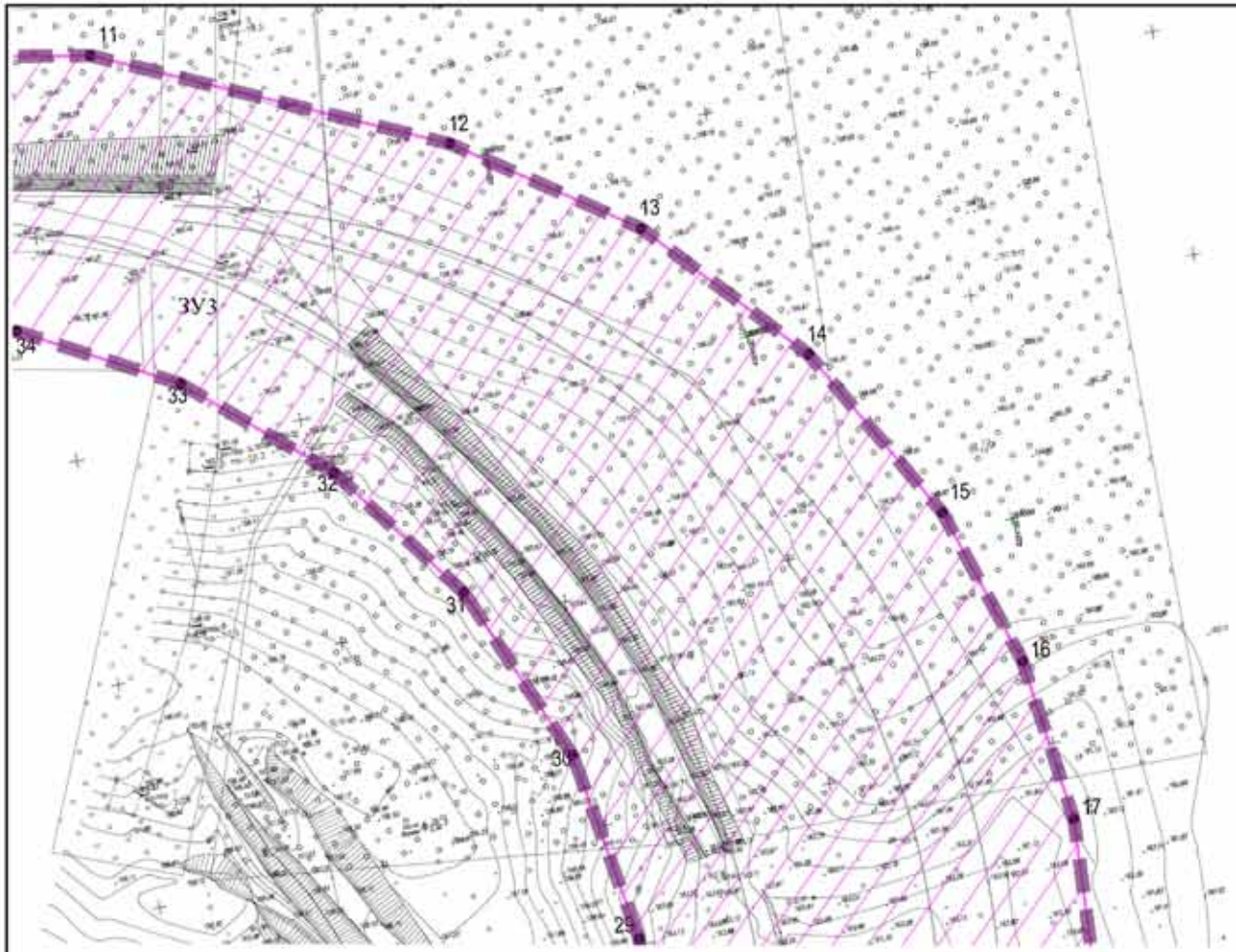

Компановочная схема

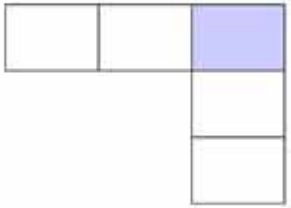

Условные обозначения:

Границы территории, в отношении которой осуществляется подготовка проекта планировки. Границы элемента планировочной структуры (территория, предназначенная для размещения линейного объекта)

Границы зоны планируемого размещения линейного объекта

• 4 Номера характерных точек границ зоны планируемого размещения линейного объекта

Примечание: Координаты характерных точек границ зон планируемого размещения линейного объекта представлены в Том 1. Раздел 2.

						774/063-Д-ОПТ-ГЧ		
						Проект планировки и межевания территории для строительства подземного газопровода-отвода, линии электропередачи, необходимого для осуществления деятельности объекта "Производственно-техническая котельная по обеспечению, очищению и обезвреживанию отходов I и II классов опасности "Энергия Бийска"		
Изм.	Кол.уч.	Лист	N док.	Подп.	Дата			
Исполнил		Кравцова				Том 1. Раздел 1. Проект планировки территории. Графическая часть.	Стадия	Лист	Листов
Проверил		Кравцова					ДП	4	
Н. контр.		Полякова				Чертеж границ зон планируемого размещения № 1385	ФГБО "ФЦО"		
ГИП		Бондарев							

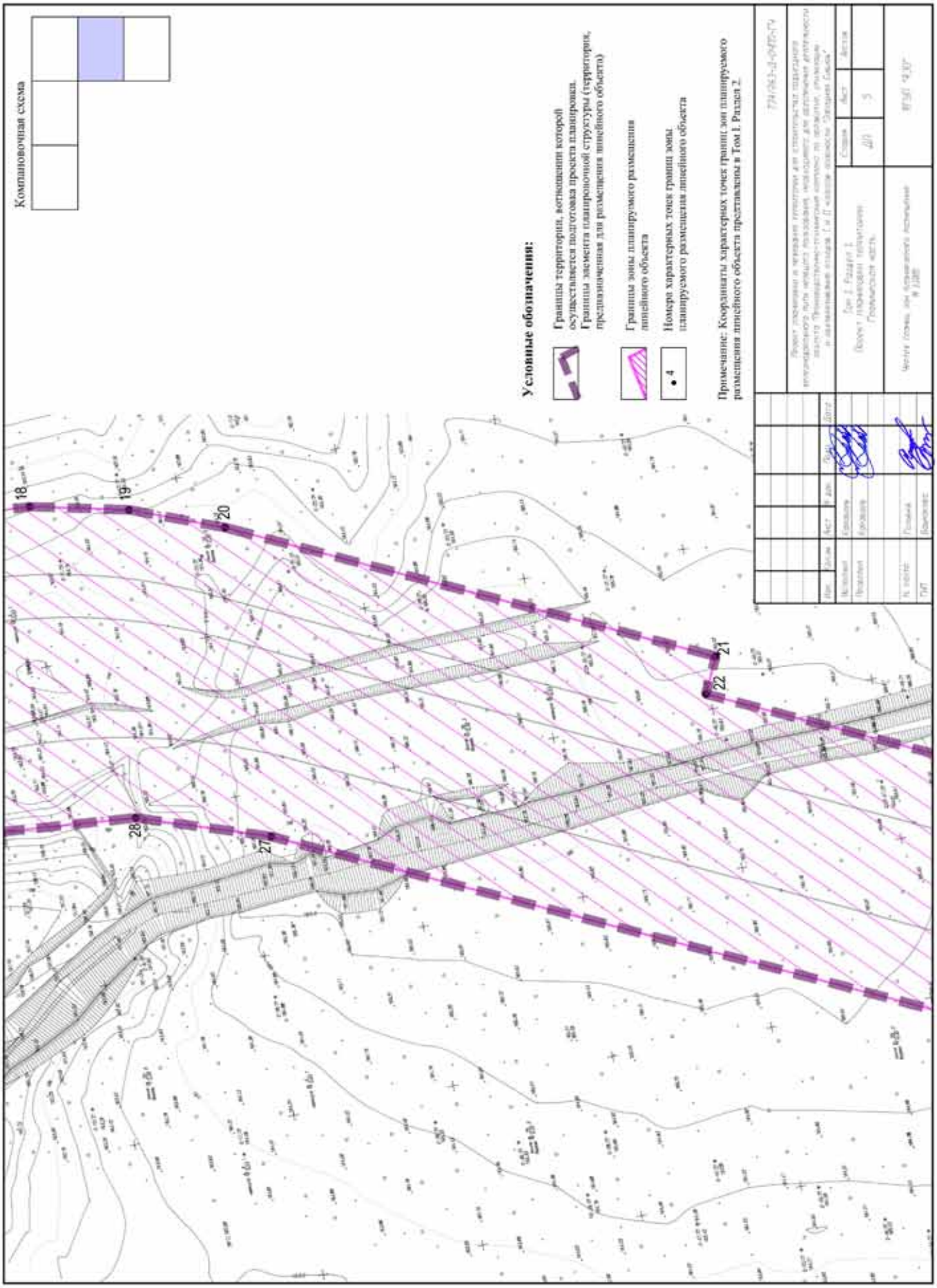
Компоновочная схема
Условные обозначения:
Границы территории, возможности которой осуществляется подготовка проекта планировки. Границы элемента планировочной структуры (территория, предназначенная для размещения линейного объекта)
Границы зоны планируемого размещения линейного объекта
Номера характерных точек границ зоны планируемого размещения линейного объекта
Примечание: Координаты характерных точек границ зон планируемого размещения линейного объекта представлены в Том I. Раздел 2.
18
19
20
21
22
27
28

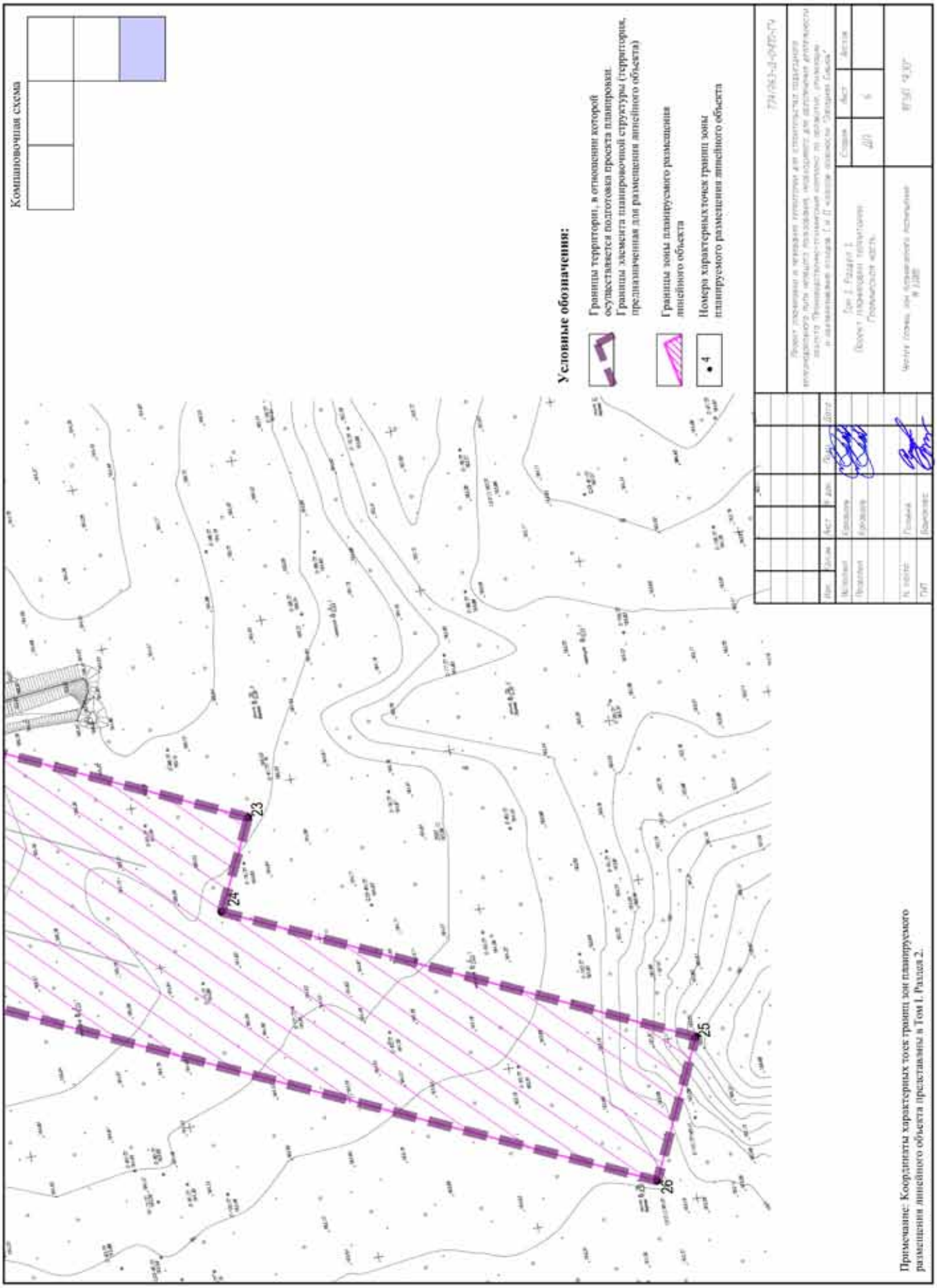

Примечание: Координаты характерных точек границ зон планируемого размещения линейного объекта представлены в Том I, Раздел 2.

Раздел 2
ПОЛОЖЕНИЕ
о размещении линейных объектов.

№ п/п	Параметры	Содержание параметров
1	2	3
1	**Наименование, основные характеристики и назначение планируемых для размещения линейных объектов**	
1.1.	***Подъездной железнодорожный путь необщего пользования, необходимый для обеспечения деятельности объекта «Производственно-технический комплекс по обработке, утилизации и обезвреживанию отходов I и II классов опасности «Западная Сибирь»***	
	Категория по СП 37.13330.2012	III-п
	Объем перевозок (суммарно в обоих направлениях)	47,4 тыс. т/год
	Расчетная скорость движения	25 км/ч
	Максимальное число вагонов в подаче	8 ваг.
	Максимальная весовая норма подач	670 т
	Вид тяги и серия локомотива	Тепловозная, ТЭМ2, ТГМ4
	Порядок движения	Маневровый
	Способ управления стрелочными переводами (стрелочный перевод примыкания и сбрасывающее устройство)	ЭЦ
	Минимальный радиус кривых в плане	200 м.
	Максимальный уклон	19,3 ‰
	Минимальная длина элементов профиля	100 м
	Наименование, основные характеристики и назначение планируемых объектов капитального строительства, проектируемых в составе линейных объектов Планируемые объекты капитального строительства, проектируемые в составе линейных объектов отсутствуют	
2	**Перечень субъектов Российской Федерации, перечень муниципальных районов, городских округов в составе субъектов Российской Федерации, перечень поселений, населенных пунктов, внутригородских территорий городов федерального значения, на территориях которых устанавливаются зоны планируемого размещения линейных объектов.**	
	Проектируемый объект расположен в Томской области, ЗАТО Северск.	
3	**Перечень координат характерных точек границ зон планируемого размещения линейных объектов.**	

Номер точки	*X*	*Y*
1	369115.61	4323135.79
2	369140.54	4323146.17
3	369190.01	4323173.94
4	369226.42	4323204.17
5	369259.12	4323245.99
6	369283.18	4323300.41
7	369292.40	4323355.98
8	369286.87	4323406.13
9	369228.75	4323704.32
10	369224.69	4323756.79

	11	369187.31	4323969.15
	12	369153.82	4324043.38
	13	369127.80	4324081.45
	14	369093.88	4324112.66
	15	369054.18	4324135.24
	16	369018.83	4324146.67
	17	368982.69	4324151.44
	18	368946.14	4324149.65
	19	368916.12	4324143.10
	20	368887.91	4324132.32
	21	368746.14	4324065.65
	22	368751.24	4324054.79
	23	368614.93	4323990.85
	24	368628.34	4323963.67
	25	368491.36	4323899.10
	26	368511.14	4323857.57
	27	368891.27	4324035.96
	28	368931.32	4324049.20
	29	368974.13	4324052.56
	30	369016.52	4324045.50
	31	369056.02	4324028.40
	32	369087.19	4324005.16
	33	369112.58	4323975.53
	34	369130.53	4323942.15
	35	369139.41	4323890.50
	36	369150.71	4323791.27
	37	369183.67	4323695.52
	38	369241.15	4323401.08
	39	369227.07	4323317.48
	40	369175.82	4323249.90
	41	369107.37	4323206.08
	42	369089.29	4323198.49
	1	369115.61	4323135.79

4	**Перечень координат характерных точек границ зон планируемого размещения линейных объектов, подлежащих реконструкции в связи с изменением их местоположения.** Планируемые объекты капитального строительства, проектируемые в составе линейных объектов отсутствуют
5	**Предельные параметры разрешенного строительства, реконструкции объектов капитального строительства, входящих в состав линейных объектов в границах зон их планируемого размещения.** Объекты капитального строительства, входящие в состав линейных объектов в границах зон их планируемого размещения отсутствуют
6	**Информация о необходимости осуществления мероприятий по защите сохраняемых объектов капитального строительства (здание, строение, сооружение, объекты, строительство которых не завершено), существующих и строящихся на момент подготовки проекта планировки территории, а также объектов капитального строительства, планируемых к строительству в соответствии с ранее утвержденной документацией по планировке территории, от возможного негативного воздействия в связи с размещением линейных объектов.**

6.1	Естественных и искусственных преград, существующих, реконструируемых, проектируемых, сносимых зданий и сооружений по трассе линейного объекта не имеется	
6.2	Искусственных сооружений по трассе линейного объекта не имеется	
6.3	Переустройство и вынос существующих инженерных сетей из зоны строительства не предусмотрен	
	Существующие сети подземной кабельной линии связи	
	Характер размещения	Подземный, кабельные линии связи
	Характеристика	В рамках проекта предусматривается сохранение существующих кабелей связи, расположенных параллельно в зоне планируемого размещения линейного объекта. Мероприятия по защите данного объекта необходимо выполнить в соответствии с постановлением Правительства РФ от 09.06.1995 № 578.
	Существующие сети водоснабжения	
	Характер размещения	Подземный, диаметр 100 мм
	Характеристика	В рамках проекта предусматривается сохранение существующей сети водоснабжения. Мероприятия по защите данного объекта необходимо выполнить в соответствии с СанПин 2.14.1110-2.
	Существующие тепловые сети, паропровод	
	Характер размещения	Надземный
	Характеристика	В рамках проекта предусматривается сохранение существующей надземной сети теплоснабжения, попадающей в зону планируемого размещения линейного объекта. Мероприятия по защите данного объекта необходимо выполнить в соответствии с постановлением Правительства РФ от 17.08.1992 № 197.
	Существующие сети электроснабжения низкого напряжения	
	Характер размещения	Подземный (0.4 кВ)
	Характеристика	В рамках проекта предусматривается сохранение существующей подземной сети электроснабжения низкого напряжения, расположенной параллельно в зоне планируемого размещения линейного объекта. Мероприятия по защите данного объекта необходимо выполнить в соответствии с постановлением Правительства РФ от 24.02.2009 № 160.
	Существующие сети электроснабжения высокого напряжения	
	Характер размещения	Надземный (110 кВ)
	Характеристика	В рамках проекта предусматривается сохранение существующей пересекаемой линии электропередач. Мероприятия по защите данного объекта необходимо выполнить в соответствии с постановлением Правительства РФ от 24.02.2009 № 160.
	Существующие сети дренажа	
	Характер размещения	Подземный
	Характеристика	В рамках проекта предусматривается сохранение существующей сети дренажа. Мероприятия по защите данного объекта необходимо выполнить в соответствии с СП 32.13330.2012.
6.4	Примыкание проектируемого подъездного железнодорожного пути производственно-технического комплекса «Западная Сибирь» предусматривается с запада от планируемой площадки производственно-технического комплекса к существующему соединительному пути между парками Цен-	

	тральный и Грузовой станции Заводская действующего железнодорожного пути необщего пользования АО «Сибирский химический комбинат», примыкающего к станции Томск-2 Западно-Сибирской железной дороги.
6.5	**В границах зоны планируемого размещения линейного объекта расположены планируемые объекты на территории производственно-технического комплекса "Западная Сибирь"**, согласно проекта 734/263-Д-ПЗУ1 ООО "Премиум Проект" 2021: 1. Планируемые объекты капитального строительства: - Склад твердых и пастообразных отходов в таре (прирельсовый); - Склад готовой продукции и вторичных отходов, тары. 2. Планируемые инженерные сети, подземные: - Водопровод хозяйственно-питьевой; - Электрическая сеть силовая; - Кабель связи; - Трубопровод горячей воды для отопления падающий; - Трубопровод горячей воды для отопления обратный; - Канализация дождевая; - Канализация бытовая; - Водопровод производственно-противопожарный.
6	**Информация о необходимости осуществления мероприятий по сохранению объектов культурного наследия от возможного негативного воздействия в связи с размещением линейных объектов.**
	В границах зоны планируемого размещения объекты культурного наследия и особо охраняемые природные территории отсутствуют.
7	**Информация о необходимости осуществления мероприятий по охране окружающей среды.**
	Инженерная подготовка территории включает следующие виды работ: расчистку территории от зеленых насаждений, устройство водосборных лотков вдоль проектируемых железнодорожных путей. В период строительства и эксплуатации трассы рекомендуется минимизация снятия растительного покрова, регуляция поверхностного стока, а также устройство противоэрозионных мероприятий для снижения влияния эрозионных процессов на устойчивость дорожной насыпи, целостность дорожного полотна, устойчивость основания ИССО. Отведение поверхностных вод, поступающих к земляному полотну железнодорожных путей, на территории ПТК, планируется осуществить путем укладки в балластную призму, вдоль полотна, дренажных междушпальных водоотводных лотков МШЛ тип I. Отвод воды из лотков осуществляется в ливневую канализацию. На территории комплекса предусматривается конструкция пути с заглубленной балластной призмой. За территорией комплекса на всем протяжении участка до стрелочных переводов планируется отсыпка насыпи, из-за сложного рельефа местности. Под железнодорожный путь ЖД1 отсыпается насыпь. Железнодорожные пути ЖД2 и ЖД3 располагаются на отдельной насыпи. До отсыпки земляного полотна должны быть выполнены все работы по пересекаемым подземным коммуникациям в зоне их взаимодействия с железной дорогой, завершены работы по вертикальной планировке внутриплощадочных участков. Проектными решениями не предусмотрены мероприятия по защите железнодорожного пути от снежных заносов в связи с пролеганием трассы проектируемого пути в лесистой местности. В пределах рассматриваемого объекта пути миграций животных отсутствуют. В связи с этим мероприятия по защите железнодорожного пути от попадания на них животных не предусматриваются. *Мероприятия по снижению негативного воздействия на окружающую среду в период строительства* Для снижения воздействия со стороны объекта в период проведения работ на состояние атмосферного воздуха, необходимо: – регламентированный режим строительных и монтажных работ; – запрет на работу техники в форсированном режиме; – рассредоточение во времени работы техники и оборудования, не участвующих в едином технологическом процессе; – используемые при строительстве механизмы и транспортные средства размещать только в пределах, отведенных для этого участка;

Взам. инв. № | Подп. и дата | Инв. № подл.

– контролировать режим работы двигателей строительной техники в период проведения работ и вынужденных простоев;
– запретить сжигание строительных отходов на участке работ;
– соблюдать нормативы по уровню выбросов загрязняющих веществ в атмосферу, принимать меры по их снижению, следить за состоянием атмосферного воздуха;
– контролировать точное соблюдение технологии производства работ;
– минимизировать сроки строительства.

Основными мероприятиями по охране и рациональному использованию земельных ресурсов являются:
– предотвращение попадания загрязняющих веществ на грунт;
– складирование отходов в строго отведенных местах;
– обязательное соблюдение границ территорий, отводимых под строительство;
– завоз оборудования и материалов автотранспортом по существующим подъездным дорогам и внутриплощадочным проездам;
– наличие на обочинах дорог и проездов хорошо видимых дорожных знаков, регламентирующих порядок движения транспортных средств;
– исключение проездов автотранспорта и строительной техники вне установленных маршрутов;
– недопущение захламления зоны строительства мусором, строительными отходами;
– рациональное использование материальных ресурсов, снижение уровня образования отходов, их утилизация;
– оснащение рабочих мест инвентарными контейнерами для сбора мусора, обустройство специальных площадок для временного хранения строительного мусора и ТБО, с последующим вывозом на организованную свалку;
– слив горючесмазочных материалов производить только в специально отведённых и оборудованных для этих целей местах.

После завершения строительства на территории объекта должен быть убран строительный мусор, ликвидированы ненужные выемки и насыпи, выполнены планировочные работы.

Для нанесения меньшего ущерба объектам растительного мира территории проектирования необходимо выполнять следующие мероприятия:
– следить за недопущением несанкционированных рубок;
– предусмотреть рекультивацию нарушенных земель с целью сохранения чистого плодородного слоя почвы и его использования при благоустройстве территории;
– предусмотреть комплекс организационно-технических мероприятий, направленных на предупреждение возгораний, своевременное обнаружение возникших пожаров и ликвидацию их в начале развития.

В целях предотвращения гибели объектов животного мира запрещается:
– выжигание растительности, хранение и применение ядохимикатов, удобрений, химических реагентов, горюче-смазочных материалов и других, опасных для объектов животного мира и среды их обитания материалов, сырья и отходов производства без осуществления мер, гарантирующих предотвращение заболеваний и гибели объектов животного мира, ухудшения среды их обитания.

Для предупреждения негативного воздействия на поверхностные воды, как в период строительства, так и в период эксплуатации, необходимо осуществлять комплекс мер, обеспечивающий недопущение загрязнения водных объектов горюче-смазочными материалами, производственными отходами и неочищенными хозяйственно-бытовыми стоками, а именно:
– оборудование строительной площадки в соответствии с требованиями СНиП для предотвращения сброса загрязненных ливневых вод на рельеф;
– уборка территории для предотвращения ухудшения качества ливневых вод;
– соблюдение режимов водоохранных зон, прибрежных защитных полос и зон санитарной охраны источников питьевого водоснабжения.

Мероприятия по снижению негативного воздействия на окружающую среду на период эксплуатации
– Следует предусмотреть проведение периодического контроля качества атмосферного воздуха и соблюдения нормативов предельно допустимых выбросов в районе рассматриваемого участ-

ка.

Предложения по обращению с отходами

При осуществлении намеченной деятельности особую актуальность приобретают вопросы удаление и складирования, а в дальнейшем утилизации и захоронения отходов, образующие в результате строительства объекта.

Складирование отходов следует осуществлять на площадках, исключающих загрязнение окружающей среды и расположенных с подветренной стороны (в соответствии с розой ветров) по отношению к селитебным территориям и населенным пунктам.

Отходы, образующиеся в результате реализации намеченной деятельности, могут вывозиться на полигоны складирования городских бытовых отходов.

Перед передачей отходов, образующихся в результате намеченной деятельности, на полигоны захоронения необходимо выявить возможность утилизации и дальнейшего использования различных веществ и металлов, содержащихся в отходах.

Основными источниками воздействия на окружающую среду данного проекта выступают производственные процессы, связанные с непосредственным выполнением строительных работ, предусмотренных проектом, а также подготовительных работ.

Воздействие на атмосферный воздух

Строительные работы на территории производственной площадки могут сопровождаться выделениями в атмосферу пыли при производстве земляных работ, укладке песчаного слоя и щебеночного покрытия, продуктов сгорания топлива ДВС автотранспорта, землеройной и специальной техники (автосамосвалы, экскаваторы, бульдозеры), углеводородов при укладке асфальтового покрытия.

Уровень данного воздействия зависит от погодных условий (дождь, ветер, сухая теплая погода), вида работ (землеройные работы, формирование насыпи, укладка покрытия), а также времени суток.

При этом в воздушный бассейн будут выделяться такие загрязняющие атмосферу вещества, как оксиды азота и углерода, углеводороды, диоксид серы, бенз(а)пирен, пыль неорганическая, сажа, формальдегид.

Воздействие этих выбросов носит кратковременный и локальный характер. Кратковременность воздействия определяется необходимостью выполнения работ в установленный календарным графиком срок, локальность обуславливается спецификой строительства.

Воздействие на почвенный покров и растительность

Помимо безвозвратного отчуждения земель, основными видами неблагоприятных воздействий на состояние окружающей среды при строительстве, являются:

- химическое загрязнение атмосферного воздуха (выхлопные газы), поверхностных вод и почвенного покрова (отходы ГСМ) от передвижных источников (транспортная и строительная техника);
- механическое загрязнение атмосферного воздуха и поверхностных вод (взвешенные вещества) при производстве земляных работ;
- механическое повреждение почвенно-растительного покрова (проезд техники, вытаптывание);
- физическое воздействие (шум) на животный мир от работы строительной техники и оборудования.

На линейных объектах эти воздействия носят временный характер и после окончания строительства почти полностью прекращаются, или их интенсивность значительно снижается, возобновляясь только при проведении ремонтно-профилактических работ, в то время как площадные объекты оказывают негативное влияние на окружающую природную среду как во время строительства, так и в период эксплуатации.

Основными факторами воздействия, возникающие в процессе выполнения строительно-монтажных работ, которые могут представлять угрозу и беспокойство представителям животного мира являются:

- земляные и строительные работы;
- шум от движения транспортных средств и работы техники;
- загрязнение территорий.

Воздействие на водные объекты

Строительные работы являются потенциальным источником негативного воздействия на канал путем поступления в него загрязняющих веществ.

При реконструкции проектируемого объекта на водную среду могут повлиять следующие негативные воздействия:

- нарушение гидрологических характеристик;
- возможное изменение параметров поверхностного стока и гидрогеологических условий;
- возможное загрязнения водотоков в зоне влияния строительных работ.

	Нарушение норм природоохранного законодательства при выполнении строительных работ может привести к механическому разрушению почвенно-растительного покрова в границах полосы отвода, возникновению и активизации русловых процессов и эрозии склоновых участков; загрязнению поверхностных грунтов на береговых участках отходами нефтепродуктов от работающих транспортно-строительных механизмов и хозяйственно-бытовыми отходами; загрязнению водной среды разрабатываемым грунтом, хозяйственно-бытовыми отходами, образованию зон повышенной мутности в воде в результате увеличения предельно допустимой концентрации (ПДК) взвесей, ухудшению качества воды и снижению биологической активности рыб, сокращение их численности. Загрязняющие вещества могут поступать в поверхностные воды с дождевым, поверхностным и грунтовым стоком. Особенно интенсивное загрязнение в период снеготаяния. Слабая защищенность верхних водоносных горизонтов может способствовать переносу загрязняющих веществ в подземные воды. Источниками загрязнения будут выступать строительные машины и механизмы, а также используемые строительные материалы и горюче-смазочные материалы (ГСМ). Грунтовые горизонты и поверхностные водотоки имеют тесную гидравлическую связь, что может привести к миграции загрязнений из одного водного объекта в другой. *Охрана труда* Примененные в проекте решения приняты с учетом условий охраны труда, безопасности обслуживания и эксплуатации проектируемых устройств и сооружений, безопасности маневровой работы и безопасности производства работ. Выполнение строительно-монтажных работ производится в соответствии с требованиями СНиП 12-03-2001 и СНиП 12-04-2002. При производстве строительно-монтажных и иных работ техника безопасности обеспечивается комплексом мероприятий, включающим: - изучение правил техники безопасности и охраны труда по всему комплексу строительно-монтажных работ инженерно-техническим персоналом и руководителями работ; - назначение лиц, отвечающих за соблюдение правил техники безопасности; - разработку инструкций по технике безопасности с учетом местных условий; - вводный инструктаж перед началом работ и инструктаж о выполнении требований техники безопасности на рабочем месте; - изучение работниками должностных инструкций по технике безопасности и проверка знаний по технике безопасности; - использование наглядных пособий и плакатов по технике безопасности; - оборудование машин и механизмов звуковой и световой сигнализацией; - размещение машин и механизмов вне охранной зоны воздушных линий электропередач и связи; - расположение всех проектируемых сооружений с учетом габарита приближения строений по ГОСТ 9238-2013. При этом согласно п. 6.1.20 СП 4.13130.2013 ширина ворот для железнодорожных въездов должна быть не менее 4,9 м при расстоянии от стоек ворот до оси пути не менее 2,45 м. Освещенность путей должна соответствовать ГОСТ Р 54984-2012. К выполнению любых операций допускаются только работники, прошедшие соответствующее обучение, инструктаж и проверку знаний требований охраны труда.
8	**Информация о необходимости осуществления мероприятий по защите территории от чрезвычайных ситуаций природного и техногенного характера, в том числе по обеспечению пожарной безопасности и гражданской обороне.**
	К неблагоприятным инженерно-геологическим процессам относится морозное пучение в слое сезонного промерзания и подтопление площадки строительства. По степени опасности морозного пучения участок работ относится к «умеренно опасным» (согласно СП 115.13330.2016). Согласно СП 115.13330.2016 территории строительства соответствует умеренно опасная категория развития плоскостной и овражной эрозии по площадной поражённости территории, площади одиночного оврага и скорости развития эрозии. Водная эрозия вызвана поверхностным стоком, поэтому важнейшими климатическими факторами, определяющими эрозионную опасность территории, являются летние ливневые осадки, режимы снегонакопления и снеготаяния в осенний и весенний периоды. Учитывая возникновение временного водоносного горизонта в периоды интенсивного снеготаяния и обильных осадков, согласно Приложению И СП 11-105-97 часть II территорию можно отнести к

	категории I-А-2 – «Сезонно «ежегодно» подтапливаемая» К проявлениям эндогенных геологических процессов относятся сейсмические явления и современная геодинамическая активность территории. Согласно данным «Карты общего сейсмического районирования территории Российской Федерации - ОСР-2015-А», а также в соответствии с СП 14.13330.2018, на рассматриваемой территории возможно землетрясение силой не более 6 баллов. Техногенная нагрузка. Основными техногенными факторами, влияющими на организацию и выполнение инженерных изысканий, являются: застройка территории, нарушение почвенного покрова при ее планировке, загрязнение почвенного покрова и грунтов нефтепродуктами при их хранении и транспортировке. Пожаротушение на территории строительства производится силами создаваемых в строительных подразделениях отрядов. На строительных площадках должны быть оборудованы щиты с набором пожарного инвентаря, запасами песка и воды. К местам производства работ должен быть обеспечен подъезд пожарных транспортных средств. Выполнение строительно-монтажных работ производится в соответствии с требованиями СНиП 122-03-2001. При производстве строительно-монтажных и механизированных дорожно-строительных работ техника безопасности обеспечивается комплексом мероприятий, включающих: - изучение правил техники безопасности и охраны труда по всему комплексу строительно-монтажных работ инженерно-техническим персоналом и руководителями работ; - назначение на каждом объекте лиц, отвечающих за соблюдение правил техники безопасности; - разработку инструкций по технике безопасности с учетом местных условий; - вводный инструктаж перед началом работ и инструктаж о выполнении требований техники безопасности на рабочем месте; - изучение работниками должностных инструкций и проверка знаний по технике безопасности; - использование наглядных пособий и плакатов по технике безопасности; - оборудование машин и механизмов звуковой и световой сигнализацией; - размещение машин и механизмов вне охранной зоны воздушных линий электропередач и связи; - расположение всех проектируемых сооружений с учетом габарита приближения строений по ГОСТ 9238-2013.

Примечание:

1. Границы территории, в отношении которой осуществляется подготовка проекта планировки отражены в Том 1. Раздел 1. «Чертеж границ зон планируемого размещения».

9. Перечень зон планируемого размещения линейных объектов.

№ по плану	Наименование зоны планируемого размещения	Наименование размещаемого объекта , назначение зоны	Характеристики объекта
			Площадь, га
1	Зона планируемого размещения линейных объектов	Подъездной железнодорожный путь необщего пользования (для обеспечения деятельности объекта «Производственно-технический комплекс по обработке, утилизации и обезвреживанию отходов I и II классов опасности «Западная Сибирь» Шифр: Экотехнопарк «Западная Сибирь»)	**10,9540**

ПОЛОЖЕНИЯ

об очередности планируемого развития территории, содержащие этапы проектирования, строительства, реконструкции объектов капитального строительства и этапы строительства, реконструкции необходимых для функционирования таких объектов и обеспечения жизнедеятельности граждан объектов коммунальной, транспортной, социальной инфраструктур, в том числе объектов, включенных в программы комплексного развития систем коммунальной инфраструктуры, программы комплексного развития транспортной инфраструктуры, программы комплексного развития социальной инфраструктуры.

Очередность планируемого развития территории настоящим проектом планировки не оговорена. Выполнение намеченных проектом планировки мероприятий планируется в один этап.

ПОСТАНОВЛЕНИЕ

Администрации ЗАТО Северск

№ 176
от 07.02.2022 г.

Об утверждении проекта планировки и межевания территории для строительства линии электропередачи 110 кВ, необходимой для обеспечения деятельности объекта «Производственно-технический комплекс по обработке, утилизации и обезвреживанию отходов I и II классов опасности «Западная Сибирь»

В соответствии со статьями 41, 41.1, 41.2, 42, 43, 45, 46 Градостроительного кодекса Российской Федерации, Правилами землепользования и застройки ЗАТО Северск, утвержденными решением Думы ЗАТО Северск от 25.02.2021 № 9/8 «Об утверждении Правил землепользования и застройки ЗАТО Северск», распоряжением Мэра ЗАТО Северск от 28.01.2022 № 7-рм «Об утверждении заключения о результатах публичных слушаний по проекту постановления Администрации ЗАТО Северск «Об утверждении проекта планировки и межевания территории для строительства линии электропередачи 110 кВ, необходимой для обеспечения деятельности объекта «Производственно-технический комплекс по обработке, утилизации и обезвреживанию отходов I и II классов опасности «Западная Сибирь» **ПОСТАНОВЛЯЮ:**

1. Утвердить проект планировки и межевания территории для строительства линии электропередачи 110 кВ, необходимой для обеспечения деятельности объекта «Производственно-технический комплекс по обработке, утилизации и обезвреживанию отходов I и II классов опасности «Западная Сибирь».

2. Опубликовать постановление и утверждаемую часть проекта планировки и межевания территории для строительства линии электропередачи 110 кВ, необходимой для обеспечения деятельности объекта «Производственно-технический комплекс по обработке, утилизации и обезвреживанию отходов I и II классов опасности «Западная Сибирь»в средстве массовой информации «Официальный бюллетень муниципальных правовых актов ЗАТО Северск» и разместить на официальном сайте Администрации ЗАТО Северск в информационно-телекоммуникационной сети «Интернет» (https://зато-северск.рф).

3. Контроль за исполнением постановления возложить на заместителя Мэра ЗАТО Северск по капитальному строительству.

Мэр ЗАТО Северск Н.В. Диденко

ГОСУДАРСТВЕННАЯ КОРПОРАЦИЯ ПО АТОМНОЙ ЭНЕРГИИ «РОСАТОМ»

ФЕДЕРАЛЬНЫЙ ЭКОЛОГИЧЕСКИЙ ОПЕРАТОР РОСАТОМ

ФЕДЕРАЛЬНОЕ ГОСУДАРСТВЕННОЕ УНИТАРНОЕ ПРЕДПРИЯТИЕ
"ФЕДЕРАЛЬНЫЙ ЭКОЛОГИЧЕСКИЙ ОПЕРАТОР"

ПРОЕКТ ПЛАНИРОВКИ И МЕЖЕВАНИЯ ТЕРРИТОРИИ ДЛЯ СТРОИТЕЛЬСТВА ЛИНИИ ЭЛЕКТРОПЕРЕДАЧИ 110 КВ, НЕОБХОДИМОЙ ДЛЯ ОБЕСПЕЧЕНИЯ ДЕЯТЕЛЬНОСТИ ОБЪЕКТА:

ПРОИЗВОДСТВЕННО-ТЕХНИЧЕСКИЙ КОМПЛЕКС ПО ОБРАБОТКЕ, УТИЛИЗАЦИИ И ОБЕЗВРЕЖИВАНИЮ ОТХОДОВ I И II КЛАССОВ ОПАСНОСТИ «ЗАПАДНАЯ СИБИРЬ»
ШИФР: ЭКОТЕХНОПАРК «ЗАПАДНАЯ СИБИРЬ»

ДОКУМЕНТАЦИЯ ПО ПЛАНИРОВКЕ ТЕРРИТОРИИ

ПРОЕКТ ПЛАНИРОВКИ ТЕРРИТОРИИ

ОСНОВНАЯ ЧАСТЬ ПРОЕКТА ПЛАНИРОВКИ ТЕРРИТОРИИ

734/263-Д-ОЧПП

Том 1

2021

Взам. инв.№	
Подп. и дата	
Инв.№ подл.	

ГОСУДАРСТВЕННАЯ КОРПОРАЦИЯ ПО АТОМНОЙ ЭНЕРГИИ «РОСАТОМ»

ФЕДЕРАЛЬНЫЙ ЭКОЛОГИЧЕСКИЙ ОПЕРАТОР РОСАТОМ

ФЕДЕРАЛЬНОЕ ГОСУДАРСТВЕННОЕ УНИТАРНОЕ ПРЕДПРИЯТИЕ
"ФЕДЕРАЛЬНЫЙ ЭКОЛОГИЧЕСКИЙ ОПЕРАТОР"

ПРОЕКТ ПЛАНИРОВКИ И МЕЖЕВАНИЯ ТЕРРИТОРИИ ДЛЯ СТРОИТЕЛЬСТВА ЛИНИИ ЭЛЕКТРОПЕРЕДАЧИ 110 КВ, НЕОБХОДИМОЙ ДЛЯ ОБЕСПЕЧЕНИЯ ДЕЯТЕЛЬНОСТИ ОБЪЕКТА:

**ПРОИЗВОДСТВЕННО-ТЕХНИЧЕСКИЙ КОМПЛЕКС ПО ОБРАБОТКЕ, УТИЛИЗАЦИИ И ОБЕЗВРЕЖИВАНИЮ ОТХОДОВ I И II КЛАССОВ ОПАСНОСТИ «ЗАПАДНАЯ СИБИРЬ»
ШИФР: ЭКОТЕХНОПАРК «ЗАПАДНАЯ СИБИРЬ»**

ДОКУМЕНТАЦИЯ ПО ПЛАНИРОВКЕ ТЕРРИТОРИИ

ПРОЕКТ ПЛАНИРОВКИ ТЕРРИТОРИИ

ОСНОВНАЯ ЧАСТЬ ПРОЕКТА ПЛАНИРОВКИ ТЕРРИТОРИИ

734/263-Д-ОЧПП

Том 1

Гл. инженер проекта **В. М. Башмакова**

2021

Состав документации по планировке территории

№ тома	№ раздела, подраздела	Наименование тома, раздела, подраздела	Шифр
1	2	3	5
Том 1	**Проект планировки территории.**		
	Основная часть проекта планировки территории.		734/263-Д-ОЧПП
	Раздел 1	Графическая часть.	734/263- Д-ОЧПП-ГЧ
	Раздел 2	Положение о размещении линейных объектов.	734/263- Д-ОЧПП-ТЧ
Том 2	Материалы по обоснованию проекта планировки территории.		734/263- Д-МОПП
	Раздел 3	Графическая часть.	734/263- Д-МОПП -ГЧ
	Раздел 4	Пояснительная записка.	734/263- Д-МОПП -ПЗ
Том 3	**Проект межевания территории**		
	Основная часть проекта межевания территории		734/263- Д-ОЧПМ
	Раздел 1	Графическая часть.	734/263- Д-ОЧПМ-ГЧ
	Раздел 2	Текстовая часть.	734/263- Д-ОЧПМ-ТЧ
Том 4	Материалы по обоснованию проекта межевания территории.		734/263- Д-МОПМ
	Раздел 3	Графическая часть.	734/263- Д-МОПМ -ГЧ
	Раздел 4	Пояснительная записка.	734/263- Д-МОПМ -ПЗ

Содержание Тома 1. Основная часть проекта планировки территории.

№ п/п	Наименование	№ стр.
1	2	3
1	Состав документации по планировке территории	1
2	Состав ТОМ 1. Основная часть проекта планировки территории	1
Раздел 1. Графическая часть.		
3	Чертеж границ зон планируемого размещения линейных объектов.	2-6
Раздел 2. Положение о размещении линейных объектов.		
4	Положение о размещении линейных объектов.	7

Согласовано

Взам. инв. №

Подп. и дата

Инв. № подл.

Изм.	Кол.уч.	Лист	№док.	Подп.	Дата	734/263-Д-ОЧПП			
Исполнил		Левченко				Состав документации по планировке территории. Содержание Тома 1. Основная часть проекта планировки территории	Стадия	Лист	Листов
Проверил		Левченко					П	1	15
							ФГУП «ФЭО»		
Н. контр.		Голубев							
Рук.проекта		Башмакова							

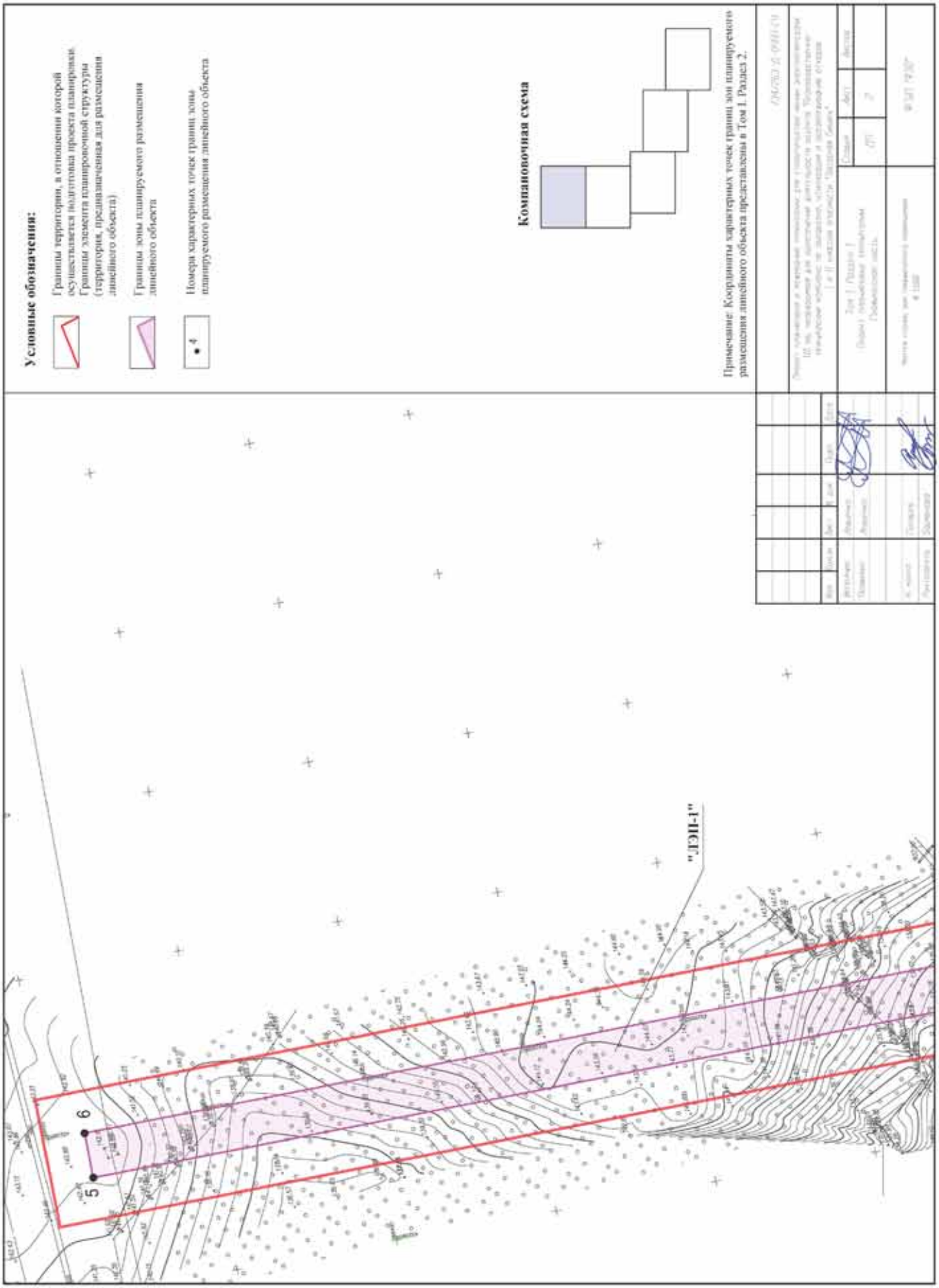
Условные обозначения:
Границы территории, в отношении которой осуществляется подготовка проекта планировки. Границы элемента планировочной структуры (территории, предназначенная для размещения линейного объекта)
Границы зоны планируемого размещения линейного объекта
Номера характерных точек границ зоны планируемого размещения линейного объекта
Компановочная схема
Примечание: Координаты характерных точек границ зон планируемого размещения линейного объекта представлены в Том 1. Раздел 2.
"ЛЭП-1"
5
6

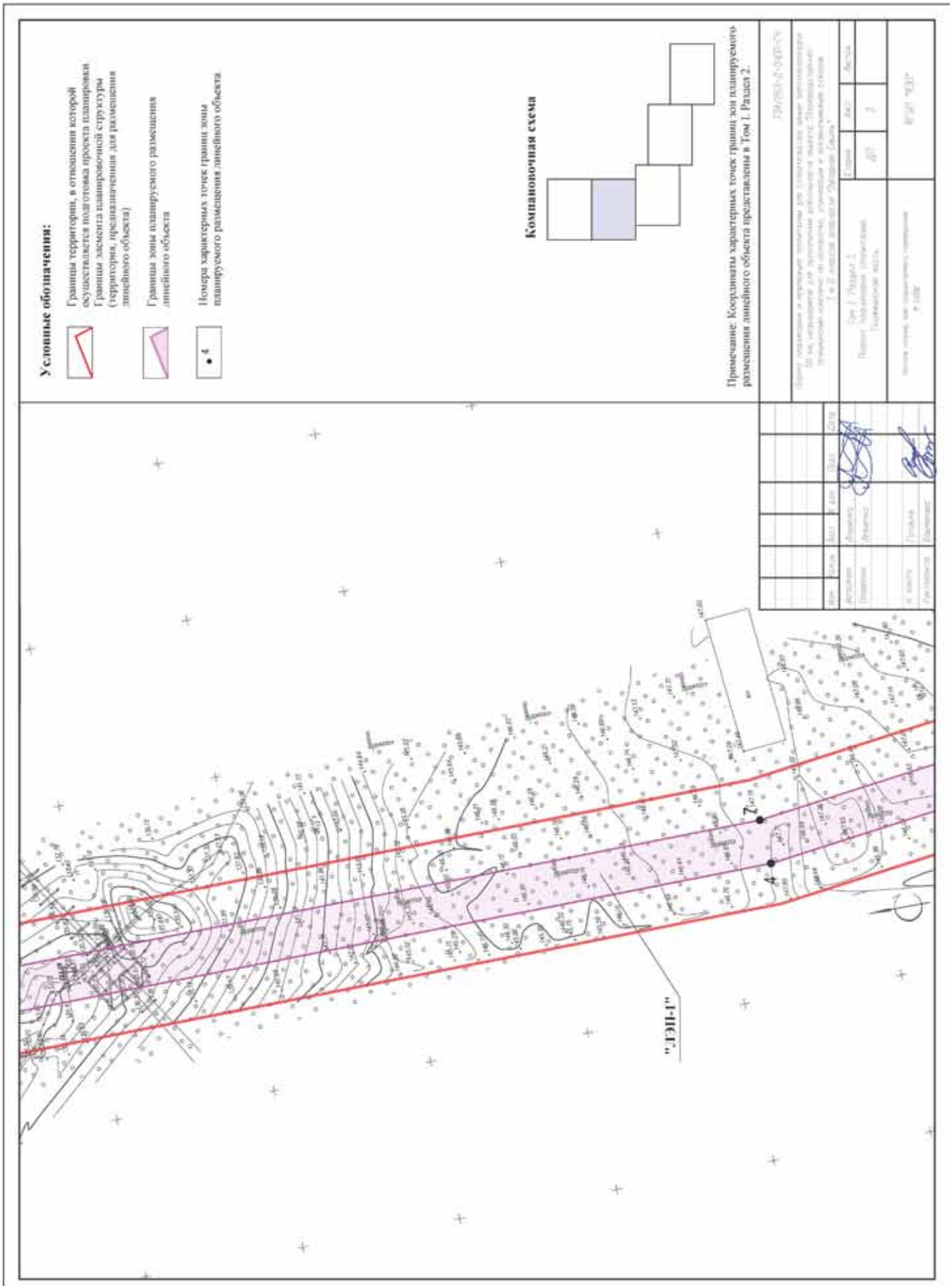
Условные обозначения:
Границы территории, в отношении которой осуществляется подготовка проекта планировки
Границы элемента планировочной структуры (территории, предназначенная для размещения линейного объекта)
Границы зоны планируемого размещения линейного объекта
Номера характерных точек границ зоны планируемого размещения линейного объекта
Компоновочная схема
Примечание: Координаты характерных точек границ зон планируемого размещения линейного объекта представлены в Том I. Раздел 2.
"ЛЭП-1"
7
4

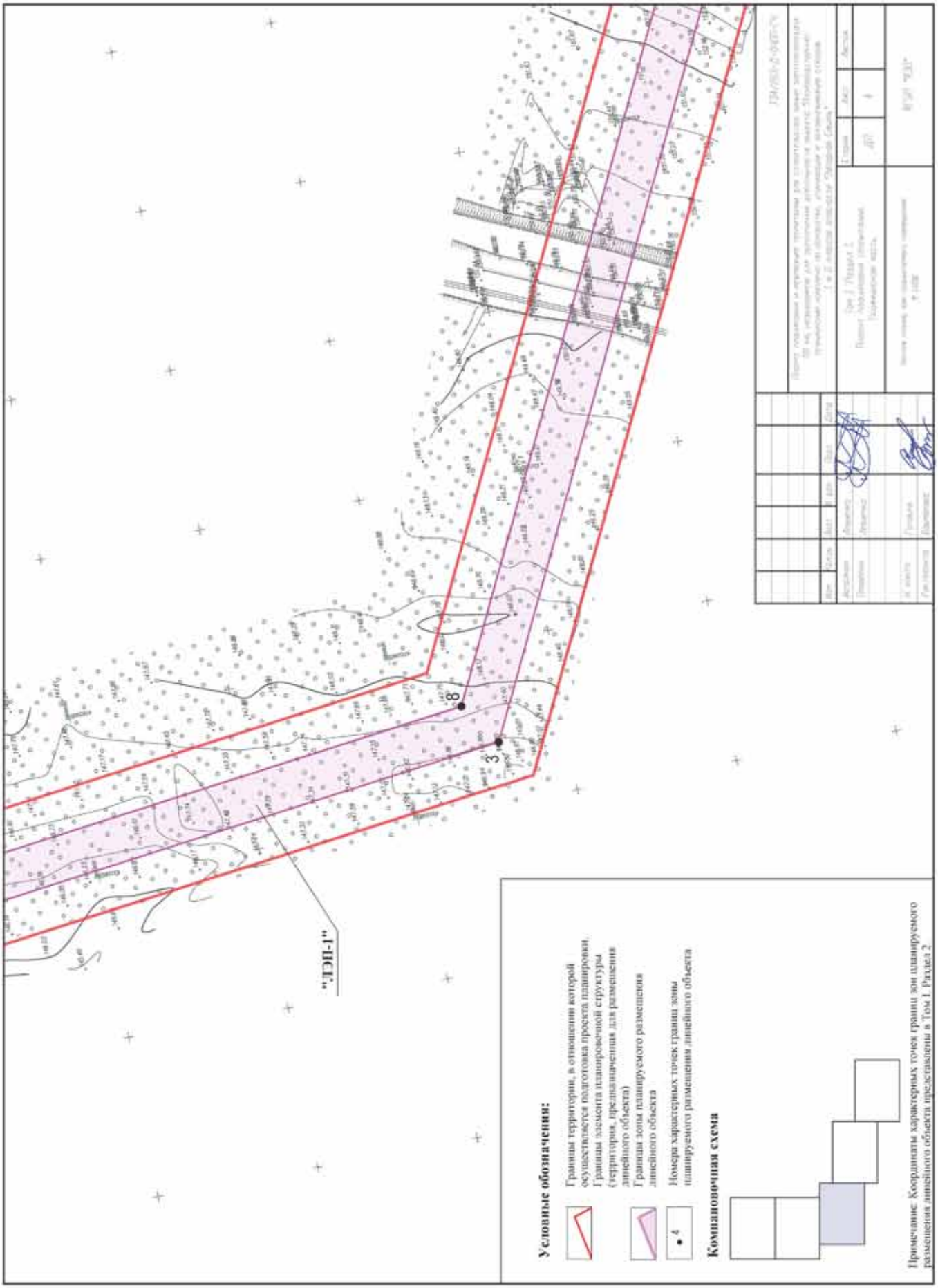
"ЛЭП-1"
8
3
Условные обозначения:
Границы территории, в отношении которой осуществляется подготовка проекта планировки.
Границы элемента планировочной структуры (территория, предназначенная для размещения линейного объекта)
Границы зоны планируемого размещения линейного объекта
Номера характерных точек границ зоны планируемого размещения линейного объекта
Компановочная схема
Примечание: Координаты характерных точек границ зон планируемого размещения линейного объекта представлены в Том 1. Раздел 2

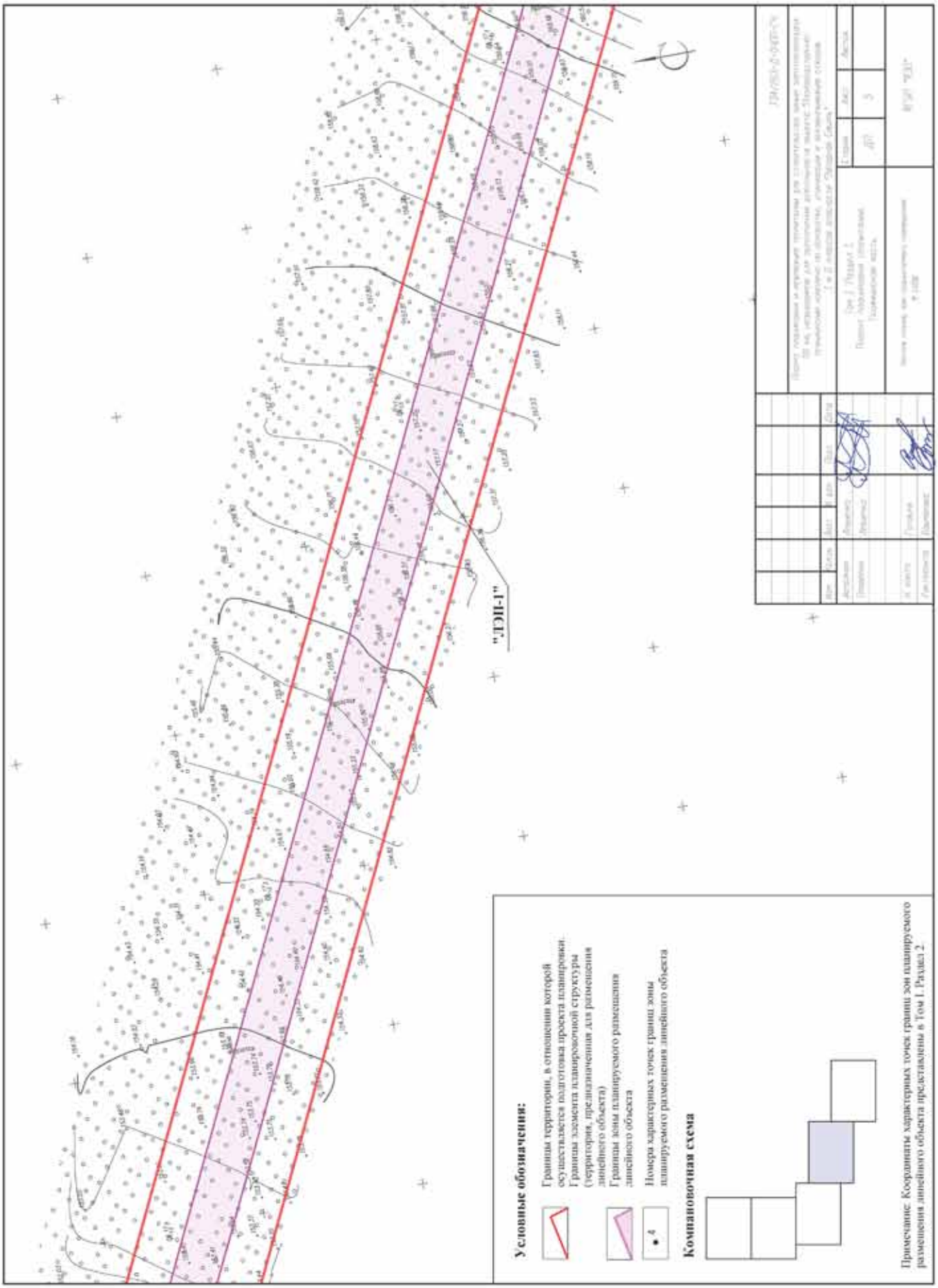
"ТЭП-1"
Условные обозначения:
Границы территории, в отношении которой осуществляется подготовка проекта планировки
Границы элемента планировочной структуры (территория, предназначенная для размещения линейного объекта)
Границы зоны планируемого размещения линейного объекта
Номера характерных точек границ зоны планируемого размещения линейного объекта
Компановочная схема
Примечание: Координаты характерных точек границ зон планируемого размещения линейного объекта представлены в Том I. Раздел 2

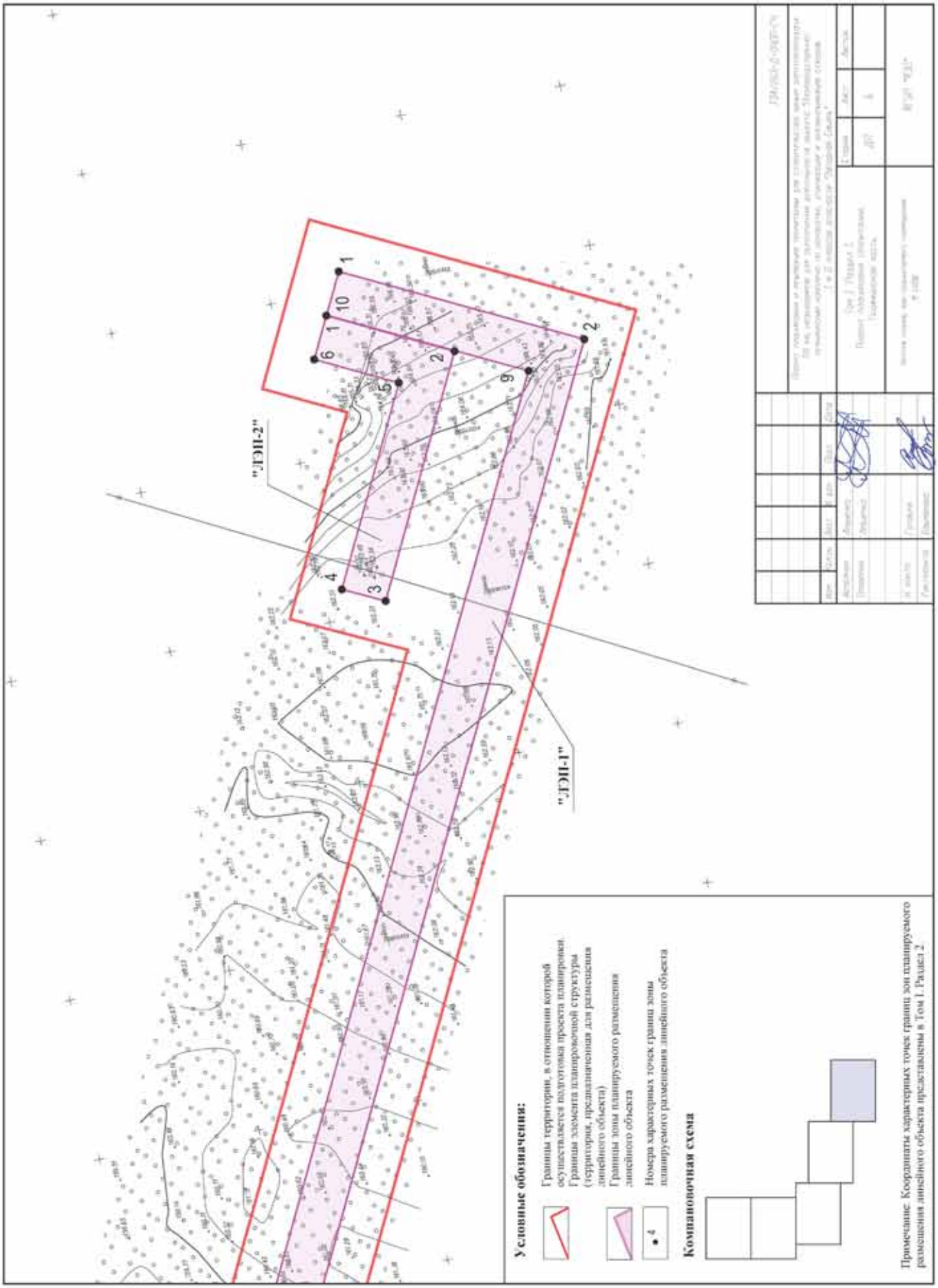
"ЛЭП-2"
"ЛЭП-1"
1
10
1
6
2
5
9
2
4
3
Условные обозначения:
Границы территории, в отношении которой осуществляется подготовка проекта планировки
Границы элемента планировочной структуры (территория, предназначенная для размещения линейного объекта)
Границы зоны планируемого размещения линейного объекта
Номера характерных точек границ зоны планируемого размещения линейного объекта
Компановочная схема
Примечание: Координаты характерных точек границ зон планируемого размещения линейного объекта представлены в Том I, Раздел 2

ПОЛОЖЕНИЕ
о размещении линейных объектов.

№ п/п	Параметры	Содержание параметров
1	2	3
1	**Наименование, основные характеристики и назначение планируемых для размещения линейных объектов**	
1.1.	***«ЛЭП-1»*** ***Линия электропередачи 110 кВ, необходимая для обеспечения деятельности объекта «Производственно-технический комплекс по обработке, утилизации и обезвреживанию отходов I и II классов опасности «Западная Сибирь»***	
	Характер размещения	Наземная
	Линии электропередач	Воздушные
	Номинальное напряжение	110 кВ
	Максимальная мощность	4,35 МВт
	Ориентировочная протяженность	1750 м
	Расположение	От ВЛ 110 кВ ГПП-1 СХК –ПС 301 с отпайкой на ПС 909 (опора 31, ЛЭП-17) до проектируемой ТП 110/10 кВ 2х10 МВА (территория завода «Западная Сибирь»)
	Количество опор ВЛ 110 кВ	9 шт
1.2.	***«ЛЭП-2»*** ***Линия электропередачи 110 кВ, необходимая для обеспечения деятельности объекта «Производственно-технический комплекс по обработке, утилизации и обезвреживанию отходов I и II классов опасности «Западная Сибирь»***	
	Характер размещения	Наземная
	Линии электропередач	Воздушные
	Номинальное напряжение	110 кВ
	Максимальная мощность	4,35 МВт
	Ориентировочная протяженность	100 м
	Расположение	От ВЛ 110 кВ ЭС-1 СХК –ПС 300 с отпайками (опора 19, ЛЭП-29) до проектируемой ТП 110/10 кВ 2х10 МВА (территория завода «Западная Сибирь»)
	Количество опор ВЛ 110 кВ	1 шт
	Наименование, основные характеристики и назначение планируемых объектов капитального строительства, проектируемых в составе линейных объектов Планируемые объекты капитального строительства, проектируемые в составе линейных объектов отсутствуют.	
2	**Перечень субъектов Российской Федерации, перечень муниципальных районов, городских округов в составе субъектов Российской Федерации, перечень поселений, населенных пунктов, внутригородских территорий городов федерального значения, на территориях которых устанавливаются зоны планируемого размещения линейных объектов.**	
	Проектируемый объект расположен в Томской области, ЗАТО Северск.	
3	**Перечень координат характерных точек границ зон планируемого размещения линейных объектов.**	
3.1	**Зона планируемого размещения линейных объектов (*«ЛЭП-1»*)**	
	Номер точки	*X* / *Y*
	1	368427,56 / 4323756,07
	2	368356,90 / 4323721,74
	3	368771,19 / 4322868,90

	4	368983,85	4322841,77
	5	369488,45	4322835,95
	6	369488,61	4322849,95
	7	368984,82	4322855,76
	8	368780,47	4322881,83
	9	368375,61	4323715,27
	10	368433,72	4323743,50
	1	368427,56	4323756,07
3.2	**Зона планируемого размещения линейных объектов (*«ЛЭП-2»*)**		
	1	368433,82	4323743,38
	2	368396,86	4323725,38
	3	368431,82	4323653,41
	4	368444,47	4323659,40
	5	368415,57	4323718,89
	6	368439,96	4323730,74
	1	368433,82	4323743,38

4	**Перечень координат характерных точек границ зон планируемого размещения линейных объектов, подлежащих реконструкции в связи с изменением их местоположения.** Планируемые объекты капитального строительства, проектируемые в составе линейных объектов отсутствуют
5	**Предельные параметры разрешенного строительства, реконструкции объектов капитального строительства, входящих в состав линейных объектов в границах зон их планируемого размещения.** Объекты капитального строительства, входящие в состав линейных объектов в границах зон их планируемого размещения отсутствуют.
6	**Информация о необходимости осуществления мероприятий по защите сохраняемых объектов капитального строительства (здание, строение, сооружение, объекты, строительство которых не завершено), существующих и строящихся на момент подготовки проекта планировки территории, а также объектов капитального строительства, планируемых к строительству в соответствии с ранее утвержденной документацией по планировке территории, от возможного негативного воздействия в связи с размещением линейных объектов.**
6.1	Информация о **сохраняемых** объектах капитального строительства: железнодорожные пути необщего пользования, тепловые сети, паропровод, сети электроснабжения низкого и высокого напряжения. Переустройство и вынос сохраняемых объектов капитального строительства из зоны строительства не предусмотрен.

	Существующие железнодорожные пути необщего пользования	
	Система движения	Однопутная
	Порядок движения	Маневровый
	Максимальное число вагонов в подаче	5 ваг.
	Максимальная весовая норма подач	в сторону парка Грузовой - 500 т (локомотивы серии ТЭМ2) и 350 т (локомотивы серии ТГМ4); в сторону парка Центральный – 2000 т (локомотивы серии ТЭМ2 и ТГМ4)
	Характеристика	В рамках проекта предусматривается сохранение действующих железнодорожных путей необщего пользования АО «Сибирский химический комбинат», примыкающих к станции Томск-2 Западно-Сибирской железной дороги, попадающие в зону планируемого размещения линейного объекта. Мероприятия по защите данного объекта необходимо выполнить в соответствии с по-

		становлением Правительства РФ от 12 октября 2006 года №611.
	Существующие тепловые сети, паропровод	
	Характер размещения	Надземный
	Характеристика	В рамках проекта предусматривается сохранение существующей надземной сети теплоснабжения, попадающей в зону планируемого размещения линейного объекта (пересечение). Мероприятия по защите данного объекта необходимо выполнить в соответствии с постановлением Правительства РФ от 17.08.1992 № 197.
	Существующие тепловые сети	
	Характер размещения	Надземный
	Характеристика	В рамках проекта предусматривается сохранение существующих надземных сетей теплоснабжения, попадающих в зону планируемого размещения линейного объекта (пересечение). Мероприятия по защите данного объекта необходимо выполнить в соответствии с постановлением Правительства РФ от 17.08.1992 № 197.
	Существующие сети электроснабжения низкого напряжения	
	Характер размещения	Подземный (0.4 кВ)
	Характеристика	В рамках проекта предусматривается сохранение существующей подземной сети электроснабжения низкого напряжения, расположенной в зоне планируемого размещения линейного объекта (пересечение). Мероприятия по защите данного объекта необходимо выполнить в соответствии с постановлением Правительства РФ от 24.02.2009 № 160.
	Существующие сети электроснабжения высокого напряжения	
	Характер размещения	Надземный (110 кВ)
	Характеристика	В рамках проекта предусматривается сохранение существующих надземных сетей электроснабжения высокого напряжения: - ВЛ 110 кВ ГПП-1 СХК –ПС 301 с отпайкой на ПС 909, подключение планируемого объекта к опоре 31, ЛЭП-17, расположенной в зоне планируемого размещения линейного объекта. Мероприятия по защите данного объекта необходимо выполнить в соответствии с постановлением Правительства РФ от 24.02.2009 № 160; - ВЛ 110 кВ ЭС-1 СХК –ПС 300 с отпайками, пересечение и подключение планируемого объекта к опоре 19, ЛЭП-29, расположенной в зоне планируемого размещения линейного объекта. Мероприятия по защите данного объекта необходимо выполнить в соответствии с постановлением Правительства РФ от 24.02.2009 № 160.
6.2	Информация о **планируемых** объектах капитального строительства:	
	ТП 110/10 кВ 2х10 МВА (на территории завода «Западная Сибирь»)	
	Мощность	ТП 110/10 кВ 2х10 МВА
	Характеристика	Согласно проекта 734/263-Д-ПЗУ1, выполненного ООО "Премиум Проект" (2021г.), на территории производственно-технического комплекса "Западная Сибирь" планируется размещение ТП 110/10 кВ 2х10 МВА. Мероприятия по защите данного объекта необходимо выполнить в соответствии с постановлением Правительства РФ от 24.02.2009 № 160
7	**Информация о необходимости осуществления мероприятий по сохранению объектов культурного наследия от возможного негативного воздействия в связи с размещением линейных**	

	объектов.
	В границах зоны планируемого размещения объекты культурного наследия и особо охраняемые природные территории отсутствуют.
8	**Информация о необходимости осуществления мероприятий по охране окружающей среды.**
	Проектируемый линейный объект в процессе эксплуатации не оказывает негативного воздействия на атмосферный воздух, поверхностные и подземные воды, территорию, земельные ресурсы и недра. Основное воздействие на окружающую среду будет оказано в период проведения строительно-монтажных работ. Ответственность за безопасность действий на местах производства работ для окружающей среды и населения в ходе строительства объекта в соответствии с действующим законодательством несёт подрядчик. Уменьшение отрицательных воздействий на окружающую среду при производстве строительно-монтажных работ зависит от соблюдения технологии строительства. ***Мероприятия по снижению негативного воздействия на окружающую среду в период строительства*** Для снижения воздействия со стороны объекта в период проведения работ на состояние атмосферного воздуха, необходимо: – регламентированный режим строительных и монтажных работ; – поддерживание автотранспорта, строительных машин и механизмов в технически исправном состоянии (контроль исправности двигателя, регулировка на минимальный выброс загрязняющих веществ в атмосферу); – запрет регулировки двигателей в пределах участка строительства; – глушение двигателей автомобилей и дорожно-строительной техники на время простоев; – запрет на работу техники в форсированном режиме; – рассредоточение во времени работы техники и оборудования, не участвующих в едином технологическом процессе; – используемые при строительстве механизмы и транспортные средства размещать только в пределах, отведенных для этого участка; – запретить сжигание строительных отходов на участке работ; – исключение выбросов (сбросов) загрязняющих веществ на территорию; – контролировать точное соблюдение технологии производства работ; – рациональное использование земель при складировании конструкций ВЛ во время строительства; – своевременную рекультивацию земель, нарушенных при строительстве; – проведение строительно-монтажных работ исключительно в пределах отведенной территории; – проведение работ, связанных с пожарной опасностью, специалистами соответствующей квалификации; – запрещение мойки и заправки строительных машин и механизмов на территории строительства; – запрещение слива ГСМ вне специально оборудованных для этих целей мест, где исключается возможность загрязнения почв; – после окончания строительства ВЛ территория должна быть освобождена от строительного мусора. ***Мероприятия по охране и рациональному использованию земельных ресурсов*** являются: – предотвращение попадания загрязняющих веществ на грунт; – складирование отходов в строго отведенных местах; – обязательное соблюдение границ территорий, отводимых под строительство; – исключение проездов автотранспорта и строительной техники вне установленных маршрутов; – недопущение захламления зоны строительства мусором, строительными отходами; – рациональное использование материальных ресурсов, снижение уровня образования отходов, их утилизация; – оснащение рабочих мест инвентарными контейнерами для сбора мусора, обустройство специальных площадок для временного хранения строительного мусора и ТБО, с последующим вывозом на организованную свалку; – слив горючесмазочных материалов производить только в специально отведённых и оборудо-

ванных для этих целей местах.

После завершения строительства на территории объекта должен быть убран строительный мусор, ликвидированы ненужные выемки и насыпи, выполнены планировочные работы.

Весь комплекс вышеперечисленных мероприятий должен быть конкретизирован, дополнен и уточнен в проекте производства работ.

Мероприятия по охране объектов растительного и животного мира и среды их обитания

Для нанесения меньшего ущерба объектам растительного мира территории проектирования необходимо выполнять следующие мероприятия:

– следить за недопущением несанкционированных рубок;

– минимизировать площадь;

– предусмотреть рекультивацию нарушенных земель с целью сохранения чистого плодородного слоя почвы и его использования при благоустройстве территории;

– предусмотреть комплекс организационно-технических мероприятий, направленных на предупреждение возгораний, своевременное обнаружение возникших пожаров и ликвидацию их в начале развития.

В целях предотвращения гибели объектов животного мира запрещается:

– выжигание растительности, хранение и применение ядохимикатов, удобрений, химических реагентов, горюче-смазочных материалов и других, опасных для объектов животного мира и среды их обитания материалов, сырья и отходов производства без осуществления мер, гарантирующих предотвращение заболеваний и гибели объектов животного мира, ухудшения среды их обитания.

Мероприятия по сбору, использованию, обезвреживанию, транспортировке и размещению опасных отходов

При осуществлении намеченной деятельности особую актуальность приобретают вопросы удаление и складирования, а в дальнейшем утилизации и захоронения отходов, образующие в результате строительства объекта.

При строительстве проектируемой ВЛ имеют место промышленные и коммунальные отходы. Часть образующихся за период строительства отходов утилизируется на полигоне ТКО, другая часть отходов передается для дальнейшего использования сторонним организациям. Лом черных металлов несортированный, остатки и огарки стальных сварочных электродов вывозятся на соответствующие предприятия для дальнейшей переработки.

Отходы при строительных работах не опасны (IV-V класс опасности). Они не содержат загрязняющих веществ, способных оказывать отрицательное воздействие на окружающую среду. Высокая термическая и химическая стойкость, атмосферо- и водостойкость, устойчивость к окислению на воздухе, биостойкость большинства материалов допускает складирование и временное хранение отходов как на открытых площадках, так и в контейнерах.

Общие организационно-технические мероприятия: - при производстве строительно-монтажных работ, складирование материалов и отходов осуществляется в пределах отведенной площадки; - организация входного контроля строительных конструкций и материалов на предмет соответствия качества применяемых материалов в части содержания токсичных веществ, опасных для растительного и животного мира; - снижение количества отходов потребления на проектируемом объекте должно быть предусмотрено за счет рациональной организации труда персонала, рационального использования и экономии материальных ресурсов; - снижение степени опасности образующихся отходов обеспечивается правильным хранением образующихся отходов и своевременным их вывозом на утилизацию и на полигоны.

Правилами организации работ категорически запрещается несанкционированное засорение территории строительства всеми видами отходов и их размещение вне специально отведенных местах.

Охрана труда

Примененные в проекте решения приняты с учетом условий охраны труда, безопасности обслуживания и эксплуатации проектируемых устройств и сооружений, безопасности маневровой работы и безопасности производства работ.

При производстве строительно-монтажных и иных работ техника безопасности обеспечивается комплексом мероприятий, включающим:

- изучение правил техники безопасности и охраны труда по всему комплексу строительно-монтажных работ инженерно-техническим персоналом и руководителями работ;
- назначение лиц, отвечающих за соблюдение правил техники безопасности;
- разработку инструкций по технике безопасности с учетом местных условий;
- вводный инструктаж перед началом работ и инструктаж о выполнении требований техники без-

	опасности на рабочем месте; - изучение работниками должностных инструкций по технике безопасности и проверка знаний по технике безопасности; - использование наглядных пособий и плакатов по технике безопасности; - оборудование машин и механизмов звуковой и световой сигнализацией; К выполнению любых операций допускаются только работники, прошедшие соответствующее обучение, инструктаж и проверку знаний требований охраны труда.
9	**Информация о необходимости осуществления мероприятий по защите территории от чрезвычайных ситуаций природного и техногенного характера, в том числе по обеспечению пожарной безопасности и гражданской обороне.**
	В соответствии с пунктом 14 статьи 48 Градостроительного кодекса Российской Федерации мероприятия по гражданской обороне и предупреждению чрезвычайных ситуаций разрабатываются в составе проектной документации особо опасных, технически сложных и уникальных, а также опасных производственных объектов, определяемых в соответствии с Федеральным законом от 21 июля 1997 года № 116-ФЗ «О промышленной безопасности опасных производственных объектов» и Федеральным законом от 21 декабря 1994 года № 68-ФЗ «О защите населения и территории от чрезвычайных ситуаций природного и техногенного характера». На основании Федерального закона от 21.07.1997 №116-ФЗ (ред. От 07.03.2017) «О промышленной безопасности опасных производственных объектов» (с изм. и доп., вступ. в силу с 25.03.2017) объекты электросетевого хозяйства не относятся к опасным производственным объектам. В связи с этим, проектом не предусматривается перечень мероприятий по защите территории от чрезвычайных ситуаций природного и техногенного характера, а также мероприятий по гражданской обороне. В соответствии с Федеральным законом от 22 июля 2008 года № 123-ФЗ «Технический регламент о требованиях пожарной безопасности» каждый объект защиты должен иметь систему обеспечения пожарной безопасности. Целью создания такой системы является предотвращение пожара, обеспечение безопасности людей и защита имущества при пожаре. При тушении пожара необходимо отключить ВЛ 110 кВ, находящуюся под напряжением, средствами релейной защиты и принять меры по предотвращению поражения личного состава подразделений пожарной охраны электротоком. При ликвидации пожара предусмотрены следующие организационные инженерно-технические мероприятия на проектируемом линейном объекте: при возникновении пожара под линейным объектом перед началом тушения отключить воздушные линии электропередач от источника тока и сообщить о пожаре в пожарную часть; пожарная техника размещается не ближе 5 м до ближайшего провода ЛЭП, находящегося под напряжением 110 кВ; при организации тушения пожара подразделениям пожарной охраны запрещается развертывать радиостанции ближе, чем в 100 м от высоковольтных линий электропередач, работать на них при стоянках без заземления; при тушении пожара подразделениям пожарной охраны на действующей ЛЭП запрещается приближаться к оборвавшемуся и лежащему на земле или провисающего провода на расстояние менее 8 м. Одновременно должны быть приняты меры для предупреждения возможного приближения к проводу на указанное выше расстояние посторонних людей. Вблизи оборванного или провисшего провода следует установить охрану из числа работающих, объяснив им опасность не только прикосновения к проводу, но и приближения к нему на расстояние менее 8 м; размещение проектируемого линейного объекта в радиусе действия подразделений пожарной охраны с необходимой численностью личного состава и оснащенных пожарной техникой, соответствующей условиям тушения пожаров. Безопасность подразделений пожарной охраны при ликвидации пожара осуществляют средства индивидуальной защиты пожарных. Средства индивидуальной защиты пожарных должны иметь светосигнальные элементы, позволяющие осуществлять визуальное наблюдение и поиск пожарных в условиях пониженной видимости. Применяются средства индивидуальной защиты органов дыхания и зрения пожарных. Специальная защитная одежда обеспечивает защиту пожарных от опасных воздействий факторов пожара. Пожарная машина не должна подъезжать на высоту опоры и не становиться под линией. На линии устанавливаются знаки заземления. Заземление переносное для пожарных машин ЗПМ предна-

	значено для защиты работающих на пожарных машинах при появлении на машинах наведенного напряжения. Заземление представляет собой заземляющий проводник, выполненный из гибкого медного провода в прозрачной оболочке, прессуемый на концах медными наконечниками. Наконечники с помощью болтовых соединений крепятся к заземляющим струбцинам. Ручные пожарные стволы и насосы пожарных автомобилей должны быть заземлены отдельными заземлителями. Перед началом боевого развертывания руководитель тушения пожара обязан: избегать установки техники с подветренной стороны; установить единые сигналы для быстрого оповещения людей об опасности и известить о них весь личный состав, работающий на пожаре. Сигнал на эвакуацию должен принципиально отличаться от всех других сигналов на пожаре. Личный состав подразделений пожарной службы на пожаре обязан постоянно следить за состоянием электрических проводов и прокладке рукавных линий и своевременно докладывать о них РТП и другим должностным лицам, а также немедленно предупреждать участников тушения пожара, работающих в опасной зоне.

Примечание:

1. Границы территории, в отношении которой осуществляется подготовка проекта планировки отражены в Том 1. Раздел 1. «Чертеж границ зон планируемого размещения».

9. Перечень зон планируемого размещения линейных объектов.

№ по плану	Наименование зоны планируемого размещения	Наименование размещаемого объекта , назначение зоны	Характеристики объекта
			Площадь, га
1	Зона планируемого размещения линейных объектов «ЛЭП-1»	ЛЭП (от ВЛ 110 кВ ГПП-1 СХК –ПС 301 с отпайкой на ПС 909 (опора 31, ЛЭП-17) до проектируемой ТП 110/10 кВ 2х10 МВА (территория завода «Западная Сибирь»)	**2,4127**
2	Зона планируемого размещения линейных объектов «ЛЭП-2»	ЛЭП (от ВЛ 110 кВ ЭС-1 СХК –ПС 300 с отпайками (опора 19, ЛЭП-29) до проектируемой ТП 110/10 кВ 2х10 МВА (территория завода «Западная Сибирь»)	**0,1502**

ПОЛОЖЕНИЯ

об очередности планируемого развития территории, содержащие этапы проектирования, строительства, реконструкции объектов капитального строительства и этапы строительства, реконструкции необходимых для функционирования таких объектов и обеспечения жизнедеятельности граждан объектов коммунальной, транспортной, социальной инфраструктур, в том числе объектов, включенных в программы комплексного развития систем коммунальной инфраструктуры, программы комплексного развития транспортной инфраструктуры, программы комплексного развития социальной инфраструктуры.

Очередность планируемого развития территории настоящим проектом планировки не оговорена. Выполнение намеченных проектом планировки мероприятий планируется в один этап.

ПОСТАНОВЛЕНИЕ

Администрации ЗАТО Северск

№ 224 от 15.02.2022 г.

О внесении изменений в постановление Администрации ЗАТО Северск от 30.12.2020 № 2445

В соответствии с решением Думы ЗАТО Северск от 10.12.2020 № 5/1«О бюджете ЗАТО Северск на 2021 год и на плановый период 2022 и 2023 годов», решением Думы ЗАТО Северск от 09.12.2021 № 20/1 «О бюджете ЗАТО Северск на 2022 год и на плановый период 2023 и 2024 годов», постановлением Администрации ЗАТО Северск от 24.09.2018 № 1797 «Об утверждении Порядка принятия решений о разработке муниципальных программ ЗАТО Северск Томской области, их формирования и реализации» **ПОСТАНОВЛЯЮ:**

1. Внести в постановление Администрации ЗАТО Северск от 30.12.2020№ 2445 «Об утверждении муниципальной программы «Развитие культуры и туризма в ЗАТО Северск» на 2021 - 2024 годы» следующие изменения:

в муниципальной программе «Развитие культуры и туризма в ЗАТО Северск» на 2021 - 2024 годы (далее – Программа), утвержденной указанным постановлением:

1) разделы «Целевые показатели (индикаторы) результативности Программы и их значения (по годам реализации)», «Объем финансирования Программы, всего, в т.ч. по годам реализации Программы, тыс. руб.» паспорта Программы изложить в новой редакции согласно приложению 1;

2) таблицу 5 Программы изложить в новой редакции согласно приложению 2;

3) таблицу 6 Программы изложить в новой редакции согласно приложению 3;

4) таблицу 8 Программы изложить в новой редакции согласно приложению 4;

5) таблицу 9 Программыизложить в новой редакции согласно приложению 5;

6) в приложении 1:

а) разделы «Показатели цели подпрограммы 1 и их значения (по годам реализации», «Объем финансирования подпрограммы 1, всего, в т.ч. по годам ее реализации, тыс. руб.» паспорта подпрограммы 1 изложить в новой редакции согласно приложению 6;

б) таблицу 1 подпрограммы 1 изложить в новой редакции согласно приложению 7;

в) таблицу 2 подпрограммы 1 изложить в новой редакции согласно приложению 8;

7) в приложении 2:

а) разделы «Показатели цели подпрограммы 2 и их значения (по годам реализации», «Объем финансирования подпрограммы 2, всего, в т.ч. по годам ее реализации, тыс. руб.» паспорта подпрограммы 2 изложить в новой редакции согласно приложению 9;

б) таблицу 2 подпрограммы 2изложить в новой редакции согласно приложению 10;

в) в таблице 3 подпрограммы 2:

пункты 1.1, 1.1.3 изложить в новой редакции согласно приложению 11;

дополнить пунктом 1.1.4 согласно приложению 11;

пункты 2.1, 2.1.2, 2.1.3, строку «Итого по подпрограмме 2» изложить в новой редакции согласно приложению 11;

8) приложение 3 изложить в новой редакции согласно приложению 12.

2. Опубликовать постановление в средстве массовой информации «Официальный бюллетень муниципальных правовых актов ЗАТО Северск» и разместить на официальном сайте Администрации ЗАТО Северск в информационно-телекоммуникационной сети «Интернет» (https://зато-северск.рф).

Мэр ЗАТО Северск Н.В. Диденко

Приложение 1
к постановлению Администрации ЗАТО Северск от 15.02.2022 № 224

	Показатели цели, единица измерения	2020 год	2021 год	2022 год	2023 год	2024год
«Целевые показатели (индикаторы) результативности Программы и их значения (по годам реализации)	1. Увеличение числа посещений организаций культуры, тыс чел	350,0	590,0	590,0	726,0	726,0
	2. Доля муниципальных учреждений культуры, здания которых находятся в аварийном состоянии или требуют капитального ремонта, в общем количестве муниципальных учреждений культуры, проц	35,3	35,3	35,3	35,3	35,3
	3. Количество благоустроенных, капитально отремонтированных, реконструированных объектов туристской инфраструктуры, ед	0	0	0	0	0»;
«Объем финансирования Программы, всего, в т.ч. по годам реализации Программы, тыс. руб.	Источники	Всего	2021 год	2022 год	2023 год	2024 год
	Местный бюджет (потребность (прогноз)	1 767 691,42	366 113,95	530 614,62	449 214,02	421 748,83
	Местный бюджет	1 317 283,50	366 113,95	373 262,04	291 499,19	286 408,32
	Другие источники:					
	федеральный бюджет (потребность (прогноз)	276 284,34	28 781,65	210 066,59	18 368,05	19 068,05
	федеральный бюджет (по согласованию (прогноз)	28 781,65	28 781,65	0,00	0,00	0,00
	бюджет Томской области (потребность (прогноз)	927 436,67	162 320,84	192 570,70	322 669,13	249 876,00
	бюджет Томской области (по согласова-нию (прогноз)	199 640,24	162 320,84	12 593,70	12 339,50	12 386,20
	внебюджетные источники (по согласова-нию (прогноз)	3 923,00	1 028,65	808,63	1 279,95	805,77
	Всего	1 549 628,40	558 245,10	386 664,37	305 118,64	299 600,29»

Приложение 2
к постановлению Администрации ЗАТО Северск от 15.02.2022 № 224

СВЕДЕНИЯ
О СОСТАВЕ И ЗНАЧЕНИЯХ ЦЕЛЕВЫХ ПОКАЗАТЕЛЕЙ (ИНДИКАТОРОВ) РЕЗУЛЬТАТИВНОСТИ МУНИЦИПАЛЬНОЙ ПРОГРАММЫ «РАЗВИТИЕ КУЛЬТУРЫ И ТУРИЗМА В ЗАТО СЕВЕРСК»

Таблица 5

№ п/п	Наименование целевого показателя (индикатора)	Единица измерения	Значения целевых показателей						Периодичность сбора данных	Метод сбора информации	Ответственный за сбор данных по показателю
			2019 год	2020 год	2021 год	2022 год	2023 год	2024 год			
Показатели муниципальной программы «Развитие культуры и туризма в ЗАТО Северск»											
1.	Увеличение числа посещений организаций культуры	тыс чел	728,9	350,0	590,0	590,0	726,0	726,0	Ежеквартально	Ведомственная статистика	Управление культуры
2.	Доля муниципальных учреждений культуры, здания которых находятся в аварийном состоянии или требуют капитального ремонта, в общем количестве муниципальных учреждений культуры	проц	17,6	35,3	35,3	35,3	35,3	35,3	Ежеквартально	Акты технического обследования, отчеты участников	Управление культуры
3.	Количество благоустроенных, капитально отремонтирован-ных, реконструированных объектов туристской инфраструктуры, ед	ед	0	0	0	0	0	0	Ежеквартально	Отчеты участников	Управление культуры
Показатели задачи 1 «Создание условий для устойчивого развития сферы культуры как основы повышения качества жизни населения и обеспечения равного доступа к культурным услугам» Программы											
1.1	Количество посещений культурно-досуговых мероприятий, организованных муниципальными учреждениями культуры, в расчете на 1 жителя	ед	5,9	2,0	2,2	2,7	3,6	3,6	Ежеквартально	Ведомственная статистика	Управление культуры
1.2	Доля детей в возрасте 5 - 18 лет, получающих услуги по дополнительному образованию в организациях различной организационно-правовой формы и формы собственности, в общей численности детей данной возрастной группы	проц	19,3	18,8	19,0	19,0	15,6	15,6	Ежеквартально	Ведомственная статистика	Управление культуры
1.3	Уровень фактической обеспеченности клубами и учреждениями клубного типа от нормативной потребности	проц	100	100	100	100	100	100	Ежеквартально	Ведомственная статистика	Управление культуры
1.4	Уровень фактической обеспеченности библиотеками от нормативной потребности	проц	69,2	61,5	61,5	61,5	61,5	61,5	Ежеквартально	Ведомственная статистика	Управление культуры
1.5	Уровень фактической обеспеченности парками культуры и отдыха от нормативной потребности	проц	25	25	25	25	25	25	Ежеквартально	Ведомственная статистика	Управление культуры
Показатели задачи 2 «Повышение конкурентоспособности сферы туризма, удовлетворяющей потребности граждан в качественных туристских услугах» Программы											
2.1	Число иногородних туристов, посетивших туристские объекты ЗАТО Северск	тыс чел	1,7	0,0	0,3	0,1	0,1	0,1	Ежеквартально	Отчеты участников	Управление культуры

Приложение 3
к постановлению Администрации ЗАТО Северск от 15.02.2022 № 224

ПЕРЕЧЕНЬ
МЕРОПРИЯТИЙ И РЕСУРСНОЕ ОБЕСПЕЧЕНИЕ РЕАЛИЗАЦИИ ОБЕСПЕЧИВАЮЩЕЙ ПОДПРОГРАММЫ МУНИЦИПАЛЬНОЙ ПРОГРАММЫ «РАЗВИТИЕ КУЛЬТУРЫ И ТУРИЗМА В ЗАТО СЕВЕРСК»

Таблица 6

№ п/п	Ответственный исполнитель, соисполнитель, участник	Распределение объема финансирования обеспечивающейподпрограммы по задачам деятельности ответственного исполнителя, соисполнителя, участника	Всего	2021 год	2022 год	2023 год	2024 год
1.	Управление культуры Администрации ЗАТО Северск	Задача 1 «Материально-техническое снабжение, организационно-документационное, информационно-аналитическое обеспечение деятельности Управления культуры Администрации ЗАТО Северск, обеспечение функционирования информационных систем, программного обеспечения, средств вычислительной техники, решение вопросов местного значения в области культуры и туризма»					
		Объем финансирования, тыс. руб.	44 275,87	11 041,86	11 037,53	11 054,01	11 142,47
		Показатель 1 «Выполнение функций, установленных Положением об Управлении культуры Администрации ЗАТО Северск и иными муниципальными правовыми актами ЗАТО Северск» задачи 1 деятельности ответственного исполнителя, проц	100	100	100	100	100
		Показатель 2 «Выполнение муниципального задания подведомственными учреждениями» задачи 1 деятельности ответственного исполнителя, проц	100	100	100	100	100
		Объем финансирования всего, тыс. руб.	44 275,87	11 041,86	11 037,53	11 054,01	11 142,47
Итого объем финансирования по обеспечивающей подпрограмме, тыс. руб.			44 275,87	11 041,86	11 037,53	11 054,01	11 142,47

Приложение 4
к постановлению Администрации ЗАТО Северск от 15.02.2022 № 224

РЕСУРСНОЕ ОБЕСПЕЧЕНИЕ
МУНИЦИПАЛЬНОЙ ПРОГРАММЫ «РАЗВИТИЕ КУЛЬТУРЫ И ТУРИЗМА В ЗАТО СЕВЕРСК»

Таблица 8

№ п/п	Наименование подпрограммы муниципальной программы	Срок реализации, год	Объем финансирования, тыс. руб.	В том числе за счет средств				Соисполнители
				федерального бюджета (по согласова-нию (прогноз)	областного бюджета (по согласованию (прогноз)	местного бюджета	внебюджетных источ-ников (по согласованию (прогноз)	
1.	Подпрограмма 1 «Развитие культуры в ЗАТО Северск»	Всего	1 505 041,13	28 781,65	199 640,24	1 273 007,63	3 611,60	Отсутствуют
		2021	547 173,24	28 781,65	162 320,84	355 072,09	998,65	
		2022	375 527,56	0,00	12 593,70	362 224,51	709,35	
		2023	293 978,93	0,00	12 339,50	280 445,18	1 194,25	
		2024	288 361,40	0,00	12 386,20	275 265,85	709,35	
2.	Подпрограмма 2 «Развитие туризма на территории ЗАТО Северск»	Всего	311,40	0,00	0,00	0,00	311,40	Отсутствуют
		2021	30,00	0,00	0,00	0,00	30,00	
		2022	99,28	0,00	0,00	0,00	99,28	
		2023	85,70	0,00	0,00	0,00	85,70	
		2024	96,42	0,00	0,00	0,00	96,42	
3.	Подпрограмма 3 «Обеспечивающая подпрограмма»	Всего	44 275,87	0,00	0,00	44 275,87	0,00	Отсутствуют
		2021	11 041,86	0,00	0,00	11 041,86	0,00	
		2022	11 037,53	0,00	0,00	11 037,53	0,00	
		2023	11 054,01	0,00	0,00	11 054,01	0,00	
		2024	11 142,47	0,00	0,00	11 142,47	0,00	
	Итого по Программе	Всего	1 549 628,40	28 781,65	199 640,24	1 317 283,50	3 923,00	
		2021	558 245,10	28 781,65	162 320,84	366 113,95	1 028,65	
		2022	386 664,37	0,00	12 593,70	373 262,04	808,63	
		2023	305 118,64	0,00	12 339,50	291 499,19	1 279,95	
		2024	299 600,29	0,00	12 386,20	286 408,32	805,77	

Приложение 5
к постановлению Администрации ЗАТО Северск от 15.02.2022 № 224

РЕСУРСНОЕ ОБЕСПЕЧЕНИЕ
РЕАЛИЗАЦИИ МУНИЦИПАЛЬНОЙ ПРОГРАММЫ «РАЗВИТИЕ КУЛЬТУРЫ И ТУРИЗМА В ЗАТО СЕВЕРСК»
ЗА СЧЕТ СРЕДСТВ БЮДЖЕТА ЗАТО СЕВЕРСК ПО ГЛАВНЫМ РАСПОРЯДИТЕЛЯМ БЮДЖЕТНЫХ СРЕДСТВ

Таблица 9

№ п/п	Наименование муниципальной программы, подпрограммы, ведомственной целевой программы, основного мероприятия	Срок реализации, год	Объем бюджетных ассигнований, тыс. руб.	Главные распорядители бюджетных средств (ГРБС) - ответственный исполнитель, соисполнитель, участник	
				Управление культуры	УКС Администрации ЗАТО Северск
«Муниципальная программа «Развитие культуры и туризма в ЗАТО Северск»		Всего	1 545 705,40	1 524 390,82	21 314,58
		2021	557 216,45	542 186,55	15 029,90
		2022	385 855,74	379 571,06	6 284,68
		2023	303 838,69	303 838,69	0,00
		2024	298 794,52	298 794,52	0,00
1.	Подпрограмма 1 «Развитие культуры в ЗАТО Северск»	Всего	1 501 429,53	1 480 114,95	21 314,58
		2021	546 174,59	531 144,69	15 029,90
		2022	374 818,21	368 533,53	6 284,68
		2023	292 784,68	292 784,68	0,00
		2024	287 652,05	287 652,05	0,00
1.1	ВЦП «Создание условий для организации досуга и обеспечения населения ЗАТО Северск услугами организаций культуры»	Всего	1 008 404,79	1 008 404,79	0,00
		2021	369 535,48	369 535,48	0,00
		2022	244 403,34	244 403,34	0,00
		2023	199 835,48	199 835,48	0,00
		2024	194 630,49	194 630,49	0,00
1.2	ВЦП «Организация предоставления дополнительного художественного образования»	Всего	431 512,01	431 512,01	0,00
		2021	137 418,53	137 418,53	0,00
		2022	116 571,38	116 571,38	0,00
		2023	88 761,05	88 761,05	0,00
		2024	88 761,05	88 761,05	0,00
1.3	Основное мероприятие. Организация мероприятий, направленных на развитие материально-технической базы учреждений дополнительного образования, в т.ч.:	Всего	1 737,26	0,00	1 737,26
		2021	1 737,26	0,00	1 737,26
		2022	0,00	0,00	0,00
		2023	0,00	0,00	0,00
		2024	0,00	0,00	0,00
1.3.1	Капитальный ремонт здания МАУДО «Детская школа искусств», корпус 2, по адресу: Томская область, г.Северск, ул.40 лет Октября, 4	Всего	619,37	0,00	619,37
		2021	619,37	0,00	619,37
		2022	0,00	0,00	0,00
		2023	0,00	0,00	0,00
		2024	0,00	0,00	0,00
1.3.2	Капитальный ремонт здания МБУДО «Самусьская ДШИ» по адресу: Томская область, пос.Самусь, ул.Гагарина, 4	Всего	1 063,43	0,00	1 063,43
		2021	1 063,43	0,00	1 063,43
		2022	0,00	0,00	0,00
		2023	0,00	0,00	0,00
		2024	0,00	0,00	0,00
1.3.3	Капитальный ремонт кровли МБУДО «Художественная школа» (ул. Куйбышева, 12)	Всего	0,00	0,00	0,00
		2021	0,00	0,00	0,00
		2022	0,00	0,00	0,00
		2023	0,00	0,00	0,00
		2024	0,00	0,00	0,00
1.3.4	Модернизация ресурсной базы МАУДО ДШИ	Всего	0,00	0,00	0,00
		2021	0,00	0,00	0,00
		2022	0,00	0,00	0,00
		2023	0,00	0,00	0,00
		2024	0,00	0,00	0,00

1.3.5	Модернизация ресурсной базы и техническое оснащение МБУДО «Самусьская ДШИ»	Всего	0,00	0,00	0,00
		2021	0,00	0,00	0,00
		2022	0,00	0,00	0,00
		2023	0,00	0,00	0,00
		2024	0,00	0,00	0,00
1.3.6 .	Модернизация ресурсной базы и техническое оснащение МБУДО «Художественная школа»	Всего	0,00	0,00	0,00
		2021	0,00	0,00	0,00
		2022	0,00	0,00	0,00
		2023	0,00	0,00	0,00
		2024	0,00	0,00	0,00
1.3.7	Капитальный ремонт помещений здания МБУДО «Художественная школа» по адресу: Томская область, ЗАТО Северск, просп.Коммунистический, 122	Всего	54,46	0,00	54,46
		2021	54,46	0,00	54,46
		2022	0,00	0,00	0,00
		2023	0,00	0,00	0,00
		2024	0,00	0,00	0,00
1.4	Основное мероприятие. Организация мероприятий, направленных на развитие материально-технической базы учреждений культуры, в т.ч.:	Всего	8 270,74	1 986,06	6 284,68
		2021	465,90	465,90	0,00
		2022	6 765,48	480,80	6 284,68
		2023	506,85	506,85	0,00
		2024	532,51	532,51	0,00
1.4.1	Капитальный ремонт здания МАУ «ГДК»	Всего	0,00	0,00	0,00
		2021	0,00	0,00	0,00
		2022	0,00	0,00	0,00
		2023	0,00	0,00	0,00
		2024	0,00	0,00	0,00
1.4.2	Модернизация ресурсной базы учреждений культуры	Всего	0,00	0,00	0,00
		2021	0,00	0,00	0,00
		2022	0,00	0,00	0,00
		2023	0,00	0,00	0,00
		2024	0,00	0,00	0,00
1.4.3	Комплектование фонда библиотек печатными, аудиовизуальными, электронными изданиями	Всего	1 986,06	1 986,06	0,00
		2021	465,90	465,90	0,00
		2022	480,80	480,80	0,00
		2023	506,85	506,85	0,00
		2024	532,51	532,51	0,00
1.4.4	Капитальный ремонт здания МБУ ЦДБ по адресу: Томская область, г. Северск, ул.40 лет Октября, 15	Всего	4 933,85	0,00	4 933,85
		2021	0,00	0,00	0,00
		2022	4 933,85	0,00	4 933,85
		2023	0,00	0,00	0,00
		2024	0,00	0,00	0,00
1.4.5	Капитальный ремонт здания МБУ «Музей г.Северска» по адресу: Томская область, г. Северск, просп.Коммунистический, 117а	Всего	1 350,83	0,00	1 350,83
		2021	0,00	0,00	0,00
		2022	1 350,83	0,00	1 350,83
		2023	0,00	0,00	0,00
		2024	0,00	0,00	0,00
1.4.6	Реконструкция здания МБУ «Северский театр для детей и юношества»	Всего	0,00	0,00	0,00
		2021	0,00	0,00	0,00
		2022	0,00	0,00	0,00
		2023	0,00	0,00	0,00
		2024	0,00	0,00	0,00
1.5	Основное мероприятие. Организация и проведение культурно-массовых и творческих мероприятий, в т.ч.:	Всего	3 682,67	3 682,67	0,00
		2021	1 332,67	1 332,67	0,00
		2022	1 150,00	1 150,00	0,00
		2023	600,00	600,00	0,00
		2024	600,00	600,00	0,00
1.5.1	Организация праздничных мероприятий и народных гуляний в г. Северск	Всего	2 782,67	2 782,67	0,00
		2021	1 182,67	1 182,67	0,00
		2022	950,00	950,00	0,00
		2023	350,00	350,00	0,00
		2024	300,00	300,00	0,00

1.5.2	Организация и проведение праздничных и юбилейных мероприятий в пос. Самусь	Всего	200,00	200,00	0,00
		2021	50,00	50,00	0,00
		2022	50,00	50,00	0,00
		2023	50,00	50,00	0,00
		2024	50,00	50,00	0,00
1.5.3	Организация и проведение фестиваля народного творчества «Праздник у семи озер» в пос. Самусь	Всего	200,00	200,00	0,00
		2021	0,00	0,00	0,00
		2022	0,00	0,00	0,00
		2023	100,00	100,00	0,00
		2024	100,00	100,00	0,00
1.5.4	Организация и проведение Всероссийского фестиваля спектаклей для детей и подростков «Сибирский кот»	Всего	0,00	0,00	0,00
		2021	0,00	0,00	0,00
		2022	0,00	0,00	0,00
		2023	0,00	0,00	0,00
		2024	0,00	0,00	0,00
1.5.5	Организация и проведение Всероссийского фестиваля молодых дизайнеров «Пятый угол»	Всего	0,00	0,00	0,00
		2021	0,00	0,00	0,00
		2022	0,00	0,00	0,00
		2023	0,00	0,00	0,00
		2024	0,00	0,00	0,00
1.5.6	Организация и проведение областного фестиваля детского и юношеского творчества «Палитра талантов»	Всего	100,00	100,00	0,00
		2021	0,00	0,00	0,00
		2022	50,00	50,00	0,00
		2023	0,00	0,00	0,00
		2024	50,00	50,00	0,00
1.5.7	Организация и проведение муниципального гражданско-патриотического конкурса «Велика Россия»	Всего	0,00	0,00	0,00
		2021	0,00	0,00	0,00
		2022	0,00	0,00	0,00
		2023	0,00	0,00	0,00
		2024	0,00	0,00	0,00
1.5.8	Организация социокультурных музейных мероприятий	Всего	400,00	400,00	0,00
		2021	100,00	100,00	0,00
		2022	100,00	100,00	0,00
		2023	100,00	100,00	0,00
		2024	100,00	100,00	0,00
1.5.9	Организация и проведение творческих мероприятий, посвященных юбилеям учреждений культуры	Всего	0,00	0,00	0,00
		2021	0,00	0,00	0,00
		2022	0,00	0,00	0,00
		2023	0,00	0,00	0,00
		2024	0,00	0,00	0,00
1.5.10 .	Организация участия творческих коллективов ЗАТО Северск в выездных мероприятиях	Всего	0,00	0,00	0,00
		2021	0,00	0,00	0,00
		2022	0,00	0,00	0,00
		2023	0,00	0,00	0,00
		2024	0,00	0,00	0,00
1.6	Основное мероприятие. Организация мероприятий, направленных на поддержку творческой деятельности муниципальных учреждений культуры, их работников и иных организаций в сфере культуры, в т.ч.:	Всего	28 503,80	28 503,80	0,00
		2021	17 392,10	17 392,10	0,00
		2022	4 902,40	4 902,40	0,00
		2023	3 081,30	3 081,30	0,00
		2024	3 128,00	3 128,00	0,00
1.6.1	Поддержка творческой деятельности МБУ СМТ	Всего	12 425,25	12 425,25	0,00
		2021	7 984,90	7 984,90	0,00
		2022	1 635,33	1 635,33	0,00
		2023	1 402,51	1 402,51	0,00
		2024	1 402,51	1 402,51	0,00
1.6.2	Поддержка молодежного театра «Наш мир «МАУ «ГДК»	Всего	4 542,69	4 542,69	0,00
		2021	2 661,64	2 661,64	0,00
		2022	805,47	805,47	0,00
		2023	537,79	537,79	0,00
		2024	537,79	537,79	0,00

1.6.3	Поддержка творческой деятельности Детского театра	Всего	9 651,86	9 651,86	0,00
		2021	6 349,56	6 349,56	0,00
		2022	1 965,60	1 965,60	0,00
		2023	645,00	645,00	0,00
		2024	691,70	691,70	0,00
1.6.4	Организация и проведение ежегодного конкурса творческих инициатив в сфере культуры и искусств «Овация»	Всего	240,00	240,00	0,00
		2021	60,00	60,00	0,00
		2022	60,00	60,00	0,00
		2023	60,00	60,00	0,00
		2024	60,00	60,00	0,00
1.6.5	Предоставление некоммерческим организациям субсидий на развитие культуры на территории ЗАТО Северск	Всего	300,00	300,00	0,00
		2021	0,00	0,00	0,00
		2022	100,00	100,00	0,00
		2023	100,00	100,00	0,00
		2024	100,00	100,00	0,00
1.6.6	Выплата стипендии ЗАТО Северск талантливым детям и молодежи за достижения в области культуры и искусств	Всего	1 344,00	1 344,00	0,00
		2021	336,00	336,00	0,00
		2022	336,00	336,00	0,00
		2023	336,00	336,00	0,00
		2024	336,00	336,00	0,00
1.7	Основное мероприятие. Участие в региональном проекте «Культурная среда», в т.ч.:	Всего	19 033,25	5 740,61	13 292,64
		2021	18 292,64	5 000,00	13 292,64
		2022	740,61	740,61	0,00
		2023	0,00	0,00	0,00
		2024	0,00	0,00	0,00
1.7.1	Создание модельных муниципальных библиотек	Всего	5 000,00	5 000,00	0,00
		2021	5 000,00	5 000,00	0,00
		2022	0,00	0,00	0,00
		2023	0,00	0,00	0,00
		2024	0,00	0,00	0,00
1.7.2	Капитальный ремонт помещений здания МБУДО «Художественная школа» по адресу: Томская область, ЗАТО Северск, просп. Коммунистический, 122	Всего	13 292,64	0,00	13 292,64
		2021	13 292,64	0,00	13 292,64
		2022	0,00	0,00	0,00
		2023	0,00	0,00	0,00
		2024	0,00	0,00	0,00
1.7.3	Техническое оснащение муниципальных музеев	Всего	740,61	740,61	0,00
		2021	0,00	0,00	0,00
		2022	740,61	740,61	0,00
		2023	0,00	0,00	0,00
		2024	0,00	0,00	0,00
1.8	Основное мероприятие. Участие в региональном проекте «Цифровая культура», в т.ч.:	Всего	285,00	285,00	0,00
		2021	0,00	0,00	0,00
		2022	285,00	285,00	0,00
		2023	0,00	0,00	0,00
		2024	0,00	0,00	0,00
1.8.1	Создание виртуальных концертных залов	Всего	285,00	285,00	0,00
		2021	0,00	0,00	0,00
		2022	285,00	285,00	0,00
		2023	0,00	0,00	0,00
		2024	0,00	0,00	0,00
2.	Подпрограмма 2 «Развитие туризма на территории ЗАТО Северск»	Всего	0,00	0,00	0,00
		2021	0,00	0,00	0,00
		2022	0,00	0,00	0,00
		2023	0,00	0,00	0,00
		2024	0,00	0,00	0,00
2.1	Основное мероприятие. Реконструкция, благоустройство, строительство объектов туристской инфраструктуры, в т.ч.:	Всего	0,00	0,00	0,00
		2021	0,00	0,00	0,00
		2022	0,00	0,00	0,00
		2023	0,00	0,00	0,00
		2024	0,00	0,00	0,00

2.1.1	Реконструкция территории Северского природного парка	Всего	0,00	0,00	0,00
		2021	0,00	0,00	0,00
		2022	0,00	0,00	0,00
		2023	0,00	0,00	0,00
		2024	0,00	0,00	0,00
2.1.2	Капитальный ремонт здания санитарного узла по ул.Свердлова Северского природного парка	Всего	0,00	0,00	0,00
		2021	0,00	0,00	0,00
		2022	0,00	0,00	0,00
		2023	0,00	0,00	0,00
		2024	0,00	0,00	0,00
2.1.3	Благоустройство территории Северского природного парка	Всего	0,00	0,00	0,00
		2021	0,00	0,00	0,00
		2022	0,00	0,00	0,00
		2023	0,00	0,00	0,00
		2024	0,00	0,00	0,00
2.1.4	Организация и обустройство зон отдыха на территории туристских объектов	Всего	0,00	0,00	0,00
		2021	0,00	0,00	0,00
		2022	0,00	0,00	0,00
		2023	0,00	0,00	0,00
		2024	0,00	0,00	0,00
2.2	Основное мероприятие. Создание условий для развития туризма и поддержка приоритетных направлений туризма, в т.ч.:	Всего	0,00	0,00	0,00
		2021	0,00	0,00	0,00
		2022	0,00	0,00	0,00
		2023	0,00	0,00	0,00
		2024	0,00	0,00	0,00
2.2.1	Издание путеводителя по г.Северску	Всего	0,00	0,00	0,00
		2021	0,00	0,00	0,00
		2022	0,00	0,00	0,00
		2023	0,00	0,00	0,00
		2024	0,00	0,00	0,00
2.2.2	Издание буклетов, комплектов открыток о туристских маршрутах ЗАТО Северск	Всего	0,00	0,00	0,00
		2021	0,00	0,00	0,00
		2022	0,00	0,00	0,00
		2023	0,00	0,00	0,00
		2024	0,00	0,00	0,00
2.2.3	Организация туристских и экскурсионных маршрутов для детей и молодежи	Всего	0,00	0,00	0,00
		2021	0,00	0,00	0,00
		2022	0,00	0,00	0,00
		2023	0,00	0,00	0,00
		2024	0,00	0,00	0,00
3.	Подпрограмма 3 «Обеспечивающая подпрограмма»	Всего	44 275,87	44 275,87	0,00
		2021	11 041,86	11 041,86	0,00
		2022	11 037,53	11 037,53	0,00
		2023	11 054,01	11 054,01	0,00
		2024	11 142,47	11 142,47	0,00

Приложение 6
к постановлению Администрации ЗАТО Северск от 15.02.2022 № 224

	Показатели цели, единица измерения	2020 год	2021 год	2022год	2023год	2024год
«Показатели цели подпрограммы 1 и их значения (по годам реализации)	1. Количество посещений культурно-досуговых мероприятий, организо-ванных муниципальными учреждениями культуры, в расчете на 1 жителя, ед	2,0	2,2	2,7	3,6	3,6
	2. Доля детей в возрасте 5 - 18 лет, получающих услуги по дополнительному образованию в организациях различной организационно-правовой формы и формы собственности, в общей численности детей данной возрастной группы, проц	18,8	19,0	19,0	15,6	15,6
	3. Уровень фактической обеспеченности клубами и учреждениями клубного типа от нормативной потребности, проц	100	100	100	100	100
	4. Уровень фактической обеспеченности библио-теками от нормативной потребности, проц	61,5	61,5	61,5	61,5	61,5
	5. Уровень фактической обеспеченности парками культуры и отдыха от нормативной потребности, проц	25	25	25	25	25»;
«Объем финансирования подпрограммы 1, всего, в т.ч. по годам ее реализации, тыс. руб.	Источники	Всего	2021 год	2022 год	2023 год	2024 год
	Местный бюджет	1 273 007,63	355 072,09	362 224,51	280 445,18	275 265,85
	Другие источники:					
	федеральный бюджет (по согласованию (прогноз)	28 781,65	28 781,65	0,00	0,00	0,00
	бюджет Томской области (по согласованию (прогноз)	199 640,24	162 320,84	12 593,70	12 339,50	12 386,20
	внебюджетные источники (по согласованию (прогноз)	3 611,60	998,65	709,35	1 194,25	709,35
	Всего	1 505 041,13	547 173,24	375 527,56	293 978,93	288 361,40»

Приложение 7
к постановлению Администрации ЗАТО Северск от 15.02.2022 № 224

СВЕДЕНИЯ
О СОСТАВЕ И ЗНАЧЕНИЯХ ЦЕЛЕВЫХ ПОКАЗАТЕЛЕЙ (ИНДИКАТОРОВ) РЕЗУЛЬТАТИВНОСТИ ПОДПРОГРАММЫ 1 «РАЗВИТИЕ КУЛЬТУРЫ В ЗАТО СЕВЕРСК»
МУНИЦИПАЛЬНОЙ ПРОГРАММЫ «РАЗВИТИЕ КУЛЬТУРЫ И ТУРИЗМА В ЗАТО СЕВЕРСК»

Таблица 1

№ п/п	Наименование целевого показателя (индикатора)	Единица измерения	Значения целевых показателей						Периодичность сбора данных	Метод сбора информации	Ответственный за сбор данных по показателю
			2019 год	2020 год	2021 год	2022 год	2023 год	2024 год			
Показатели подпрограммы 1 «Развитие культуры в ЗАТО Северск»											
1.	Количество посещений культурно-досуговых мероприятий, организованных муниципальными учреждениями культуры, в расчете на 1 жителя	ед	5,9	2,0	2,2	2,7	3,6	3,6	Ежеквартально	Ведомственная статистика	Управление культуры
2.	Доля детей в возрасте 5 - 18 лет, получающих услуги по дополнитель-ному образованию в организациях различной организационно-правовой формы и формы собственности, в общей численности детей данной возрастной группы	проц	19,3	18,8	19,0	19,0	15,6	15,6	Ежеквартально	Ведомственная статистика	Управление культуры
3.	Уровень фактической обеспеченности клубами и учреждениями клубного типа от нормативной потребности	проц	100	100	100	100	100	100	Ежеквартально	Ведомственная статистика	Управление культуры
4.	Уровень фактической обеспеченности библиотеками от нормативной потребности	проц	69,2	61,5	61,5	61,5	61,5	61,5	Ежеквартально	Ведомственная статистика	Управление культуры
5.	Уровень фактической обеспеченности парками культуры и отдыха от нормативной потребности	проц	25	25	25	25	25	25	Ежеквартально	Ведомственная статистика	Управление культуры
Показатели задачи 1 «Создание условий для организации досуга и обеспечения населения ЗАТО Северск услугами организаций культуры» подпрограммы 1											
1.1	Число посещений культурно-досуговых мероприятий, организованных муниципальными учреждениями культуры	тыс чел	664,8	225,0	300,0	300,0	403,5	403,5	Ежеквартально	Ведомственная статистика	Управление культуры
Показатели задачи 2 «Организация предоставления дополнительного художественного образования» подпрограммы 1											
2.1	Число детей в возрасте 5 - 18 лет, получающих услуги по дополнитель-ному образованию в муниципальных учрежде-ниях дополнительного образования	чел	3068	3000	3100	3100	2550	2550	Ежеквартально	Ведомственная статистика	Управление культуры
Показатели задачи 3 «Развитие материально-технической базы муниципальных учреждений дополнительного образования» подпрограммы 1											
3.1	Количество выполненных капитальных ремонтов	ед	0	0	0	0	0	0	Ежеквартально	Отчет УКС Администрации ЗАТО Северск	Управление культуры
3.2	Количество разработанной ПСД	ед	1	2	2	0	0	0	Ежеквартально	Отчет УКС Администрации ЗАТО Северск	Управление культуры
3.3	Количество учреждений, оснащенных современным оборудованием	ед	0	0	0	0	0	0	Ежеквартально	Отчеты участников	Управление культуры
Показатели задачи 4 «Развитие материально-технической базы муниципальных учреждений культуры» подпрограммы 1											
4.1	Количество муниципальных учреждений, здания которых реконструированы	ед	0	0	0	0	0	0	Ежеквартально	Отчет УКС Администрации ЗАТО Северск	Управление культуры
4.2	Количество учреждений, оснащенных современным оборудованием	ед	1	1	0	0	0	0	Ежеквартально	Отчеты участников	Управление культуры
4.3	Количество новых изданий, поступивших в фонды библиотек	тыс.экз	0	0	1,0	1,1	1,2	1,3	Ежеквартально	Отчеты участников	Управление культуры
4.4	Количество выполненных капитальных ремонтов	ед	0	0	0	1	0	0	Ежеквартально	Отчет УКС Администрации ЗАТО Северск	Управление культуры

4.5	Количество разработанной ПСД	ед	1	2	0	1	0	0	Ежеквартально	Отчет УКС Администрации ЗАТО Северск	Управление культуры
Показатели задачи 5 «Создание условий для развития творческого потенциала в ЗАТО Северск» подпрограммы 1											
5.1	Количество творческих мероприятий, проведен-ных на территории ЗАТО Северск	ед	30	10	17	16	9	9	Ежеквартально	Отчеты участников	Управление культуры
5.2	Количество коллективов, принявших участие в выездных мероприятиях	ед	1	0	0	1	1	1	Ежеквартально	Отчеты участников	Управление культуры
Показатели задачи 6 «Содействие комплексному развитию отрасли культуры ЗАТО Северск» подпрограммы 1											
6.1	Число посещений профессиональных театров	тыс чел	148,4	40,0	60,7	63,0	93,0	93,0	Ежеквартально	Ведомственная стати-стика	Управление культуры
1	2	3	4	5	6	7	8	9	10	11	12
6.2	Число работников, получивших поддержку в рамках конкурса творческих инициатив	чел	13	13	24	10	10	10	Ежеквартально	Отчеты участников	Управление культуры
6.3	Количество некоммер-ческих организаций, получивших субсидию	ед	1	1	0	1	1	1	Ежеквартально	Отчеты участников	Управление культуры
6.4	Число учащихся, получивших стипендию ЗАТО Северск	чел	14	14	14	14	14	14	Ежеквартально	Отчеты участников	Управление культуры
Показатели задачи 7 «Обеспечение условий доступности к лучшим образцам культуры путем создания современной инфраструктуры для творческой самореализации и досуга населения ЗАТО Северск» подпрограммы 1											
7.1	Количество созданных модельных муниципальных библиотек	ед	0	1	1	0	0	0	Ежеквартально	Отчеты участников	Управление культуры
7.2	Количество капитальноотремонтированных объектов учреждений культу-ры	ед	1	0	1	0	0	0	Ежеквартально	Отчет УКС Администрации ЗАТО Северск	Управление культуры
7.3	Количество учреждений, оснащенных современным оборудованием	ед	0	0	0	1	0	0	Ежеквартально	Отчеты участников	Управление культуры
Показатели задачи 8 «Создание условий для повышения доступности и возможности участия граждан в культурной жизни путем цифровизации услуг в сфере культуры» подпрограммы 1											
8.1	Количество созданных виртуальных концертных залов (нарастающим итогом)	ед	0	0	0	1	1	1	Ежеквартально	Отчеты участников	Управление культуры»

Приложение 8
к постановлению Администрации ЗАТО Северск от 15.02.2022 № 224

ПЕРЕЧЕНЬ
ВЕДОМСТВЕННЫХ ЦЕЛЕВЫХ ПРОГРАММ, ОСНОВНЫХ МЕРОПРИЯТИЙ И РЕСУРСНОЕ ОБЕСПЕЧЕНИЕ ПОДПРОГРАММЫ 1 «РАЗВИТИЕ КУЛЬТУРЫ В ЗАТО СЕВЕРСК»
МУНИЦИПАЛЬНОЙ ПРОГРАММЫ «РАЗВИТИЕ КУЛЬТУРЫ И ТУРИЗМА В ЗАТО СЕВЕРСК»

Таблица 2

№ п/п	Наименование подпрограммы, задачи подпрограммы, ВЦП (основного мероприятия) муниципальной программы	Срок реализации, год	Объем финансирования, тыс. руб.	В том числе за счет средств				Участники подпрограммы, участники мероприятия	Показатели конечного результата ВЦП (основного мероприятия), показатели непосредственного результата мероприятий, входящих в состав основного мероприятия, по годам реализации	
				федерального бюджета (по согласованию (прогноз)	областного бюджета (по согласованию (прогноз)	местного бюджета	внебюджетных источников		наименование и единица измерения	значения по годам реализации
1.	Задача 1 «Создание условий для организации досуга и обеспечения населения ЗАТО Северск услугами организаций культуры» подпрограммы 1									
1.1	ВЦП «Создание условий для организации досуга и обеспечения населения ЗАТО Северск услугами организаций культуры»	Всего	1 008 404,79	0,00	154 656,10	853 748,69	0,00	Управление культуры, учреждения культуры	X	X
		2021	369 535,48	0,00	131 287,90	238 247,58	0,00		1.Количество посещений культурно-досуговых мероприятий, организованных муниципальными учреждениями культуры, тыс чел	300,0
		2022	244 403,34	0,00	7 789,40	236 613,94	0,00		1.Количество посещений культурно-досуговых мероприятий, организованных муниципальными учреждениями культуры, тыс чел	300,0
		2023	199 835,48	0,00	7 789,40	192 046,08	0,00		1.Количество посещений культурно-досуговых мероприятий, организованных муниципальными учреждениями культуры, тыс чел	403,5
		2024	194 630,49	0,00	7 789,40	186 841,09	0,00		1.Количество посещений культурно-досуговых мероприятий, организованных муниципальными учреждениями культуры, тыс чел	403,5
2.	Задача 2 «Организация предоставления дополнительного художественного образования» подпрограммы 1									
2.1	ВЦП «Организация предоставления дополнительного художественного образования»	Всего	431 512,01	0,00	34 522,40	396 989,61	0,00	Управление культуры, учреждения дополнительного образования	X	X
		2021	137 418,53	0,00	26 162,00	111 256,53	0,00		1.Количество детей в возрасте 5 - 18 лет, получающих услуги по дополнительному образованию в муниципальных учреждениях дополнительного образования, чел	3100
		2022	116 571,38	0,00	2 786,80	113 784,58	0,00		1.Количество детей в возрасте 5 - 18 лет, получающих услуги по допол-нительному образованию в муниципальных учреждениях дополнительного образования, чел	3100
		2023	88 761,05	0,00	2 786,80	85 974,25	0,00		1.Количество детей в возрасте 5 - 18 лет, получающих услуги по допол-нительному образованию в муниципальных учреждениях дополнительного образования, чел	2550
		2024	88 761,05	0,00	2 786,80	85 974,25	0,00		1.Количество детей в возрасте 5 - 18 лет, получающих услуги по допол-нительному образованию в муниципальных учреждениях дополнительного образования, чел	2550
3.	Задача 3 «Развитие материально-технической базы муниципальных учреждений дополнительного образования» подпрограммы 1									

3.1	Основное мероприятие. Организация мероприятий, направленных на развитие материально-технической базы учреждений дополнительного образования, в т.ч.:	Всего	1 737,26	0,00	0,00	1 737,26	0,00	Управление культуры, УКС Администрации ЗАТО Северск, учреждения дополнительного образования	Х	Х
		2021	1 737,26	0,00	0,00	1 737,26	0,00		1. Количество выполненных капитальных ремонтов, ед	0
									2.Количество разрабо-танной ПСД, ед	2
									3. Количество учреждений, оснащенных современным оборудованием, ед	0
		2022	0,00	0,00	0,00	0,00	0,00		1. Количество выполненных капитальных ремонтов, ед	0
									2.Количество разработанной ПСД, ед	0
									3. Количество учреждений, оснащенных современным оборудованием, ед	0
		2023	0,00	0,00	0,00	0,00	0,00		1. Количество выполненных капитальных ремонтов, ед	0
									2.Количество разработанной ПСД, ед	0
									3. Количество учреждений, оснащенных современным оборудованием, ед	0
		2024	0,00	0,00	0,00	0,00	0,00		1. Количество выполненных капитальных ремонтов, ед	0
									2.Количество разработанной ПСД, ед	0
									3. Количество учреждений, оснащенных современным оборудованием, ед	0
3.1.1	Капитальный ремонт здания МАУДО «Детская школа искусств», корпус 2, по адресу: Томская область, г. Северск, ул. 40 лет Октября, 4	Всего	619,37	0,00	0,00	619,37	0,00	УКС Администрации ЗАТО Северск	Х	Х
		2021	619,37	0,00	0,00	619,37	0,00		1. Количество выполненных капитальных ремонтов, ед	0
									2.Количество разработанной ПСД, ед	1
		2022	0,00	0,00	0,00	0,00	0,00		1. Количество выполненных капитальных ремонтов, ед	0
									2.Количество разработанной ПСД, ед	0
		2023	0,00	0,00	0,00	0,00	0,00		1. Количество выполненных капитальных ремонтов, ед	0
									2.Количество разработанной ПСД, ед	0
		2024	0,00	0,00	0,00	0,00	0,00		1. Количество выполненных капитальных ремонтов, ед	0
									2.Количество разработанной ПСД, ед	0
3.1.2	Капитальный ремонт здания МБУДО «Самусьская ДШИ» по адресу: Томская область, пос. Самусь, ул. Гагарина, 4	Всего	1 063,43	0,00	0,00	1 063,43	0,00	УКС Администрации ЗАТО Северск	Х	Х
		2021	1 063,43	0,00	0,00	1 063,43	0,00		1. Количество выполнен-ных капитальных ремонтов, ед	0
									2.Количество разработанной ПСД, ед	1
		2022	0,00	0,00	0,00	0,00	0,00		1. Количество выполненных капитальных ремонтов, ед	0
									2.Количество разработанной ПСД, ед	0
		2023	0,00	0,00	0,00	0,00	0,00		1. Количество выполненных капитальных ремонтов, ед	0
									2.Количество разработанной ПСД, ед	0
		2024	0,00	0,00	0,00	0,00	0,00		1. Количество выполненных капитальных ремонтов, ед	0
									2.Количество разработанной ПСД, ед	0
3.1.3	Капитальный ремонт кровли МБУДО «Художественная школа» (ул. Куйбышева, 12)	Всего	0,00	0,00	0,00	0,00	0,00	Управление культуры, МБУДО «Художественная школа»	Х	Х
		2021	0,00	0,00	0,00	0,00	0,00		1. Количество выполненных капитальных ремонтов, ед	0
		2022	0,00	0,00	0,00	0,00	0,00		1. Количество выполненных капитальных ремонтов, ед	0
		2023	0,00	0,00	0,00	0,00	0,00		1. Количество выполненных капитальных ремонтов, ед	0
		2024	0,00	0,00	0,00	0,00	0,00		1. Количество выполненных капитальных ремонтов, ед	0
3.1.4	Модернизация ресурсной базы МАУДО ДШИ	Всего	0,00	0,00	0,00	0,00	0,00	Управление культуры, МАУДО ДШИ	Х	Х
		2021	0,00	0,00	0,00	0,00	0,00		1. Количество учреждений, оснащенных современным оборудованием, ед	0
		2022	0,00	0,00	0,00	0,00	0,00		1. Количество учреждений, оснащенных современным оборудованием, ед	0
		2023	0,00	0,00	0,00	0,00	0,00		1. Количество учреждений, оснащенных современным оборудованием, ед	0
		2024	0,00	0,00	0,00	0,00	0,00		1. Количество учреждений, оснащенных современным оборудованием, ед	0

3.1.5	Модернизация ресурсной базы и техническое оснащение МБУДО «Самусьская ДШИ»	Всего	0,00	0,00	0,00	0,00	0,00	Управление культуры, МБУДО «Самусьская ДШИ»	Х	Х
		2021	0,00	0,00	0,00	0,00	0,00		1. Количество учреждений, оснащенных современным оборудованием, ед	0
		2022	0,00	0,00	0,00	0,00	0,00		1. Количество учреждений, оснащенных современным оборудованием, ед	0
		2023	0,00	0,00	0,00	0,00	0,00		1. Количество учреждений, оснащенных современным оборудованием, ед	0
		2024	0,00	0,00	0,00	0,00	0,00		1. Количество учреждений, оснащенных современным оборудованием, ед	0
3.1.6	Модернизация ресурсной базы и техническое оснащение МБУДО «Художественная школа»	Всего	0,00	0,00	0,00	0,00	0,00	Управление культуры, МБУДО «Художественная школа»	Х	Х
		2021	0,00	0,00	0,00	0,00	0,00		1. Количество учреждений, оснащенных современным оборудованием, ед	0
		2022	0,00	0,00	0,00	0,00	0,00		1. Количество учреждений, оснащенных современным оборудованием, ед	0
		2023	0,00	0,00	0,00	0,00	0,00		1. Количество учреждений, оснащенных современным оборудованием, ед	0
		2024	0,00	0,00	0,00	0,00	0,00		1. Количество учреждений, оснащенных современным оборудованием, ед	0
3.1.7	Капитальный ремонт помещений здания МБУДО «Художественная школа»по адресу: Томская область, ЗАТО Северск, просп. Коммунистический, 122	Всего	54,46	0,00	0,00	54,46	0,00	УКС Администрации ЗАТО Северск	Х	Х
		2021	54,46	0,00	0,00	54,46	0,00		1. Количество выполненных капитальных ремонтов, ед	0
		2022	0,00	0,00	0,00	0,00	0,00		1. Количество выполненных капитальных ремонтов, ед	0
		2023	0,00	0,00	0,00	0,00	0,00		1. Количество выполненных капитальных ремонтов, ед	0
		2024	0,00	0,00	0,00	0,00	0,00		1. Количество выполненных капитальных ремонтов, ед	0
4.	Задача 4 «Развитие материально-технической базы муниципальных учреждений культуры» подпрограммы 1									

4.1	Основное мероприятие. Организация мероприятий, направленных на развитие материально-технической базы учреждений культуры, в т.ч.:	Всего	8 270,74	367,36	75,24	7 828,14	0,00	Управление культуры, УКС АдминистрацииЗАТО Северск, учреждения культуры	Х	Х
		2021	465,90	367,36	75,24	23,30	0,00		1. Количество муниципальных учреждений, здания которых реконструированы, ед	0
									2. Количество учреждений, оснащенных современным оборудованием, ед	0
									3. Количество новых изданий, поступивших в фонды библиотек, тыс.экз	1,0
									4. Количество выполненных капитальных ремонтов, ед	0
									5. Количество разработанной ПСД, ед	0
		2022	6 765,48	0,00	0,00	6 765,48	0,00		1. Количество муниципальных учреждений, здания которых реконструированы, ед	0
									2. Количество учреждений, оснащенных современным оборудованием, ед	0
									3. Количество новых изданий, поступивших в фонды библиотек, тыс.экз	1,1
									4. Количество выполнен-ных капитальных ремонтов, ед	1
									5. Количество разработанной ПСД, ед	1
		2023	506,85	0,00	0,00	506,85	0,00		1. Количество муниципальных учреждений, здания которых реконструированы, ед	0
									2. Количество учреждений, оснащенных современным оборудованием, ед	0
									3. Количество новых изданий, поступивших в фонды библиотек, тыс.экз	1,2
									4. Количество выполненных капитальных ремонтов, ед	0
									5. Количество разработанной ПСД, ед	0
		2024	532,51	0,00	0,00	532,51	0,00		1. Количество муниципальных учреждений, здания которых реконструированы, ед	0
									2. Количество учреждений, оснащенных современным оборудованием, ед	0
									3. Количество новых изданий, поступивших в фонды библиотек, тыс.экз	1,3
									4. Количество выполненных капитальных ремонтов, ед	0
									5. Количество разработанной ПСД, ед	0
4.1.1	Капитальный ремонт здания МАУ «ГДК»	Всего	0,00	0,00	0,00	0,00	0,00	УКС Администрации ЗАТО Северск	Х	Х
		2021	0,00	0,00	0,00	0,00	0,00		1. Количество разработанной ПСД, ед	0
		2022	0,00	0,00	0,00	0,00	0,00		1. Количество разработанной ПСД, ед	0
		2023	0,00	0,00	0,00	0,00	0,00		1. Количество разработанной ПСД, ед	0
		2024	0,00	0,00	0,00	0,00	0,00		1. Количество разработанной ПСД, ед	0
4.1.2	Модернизация ресурсной базы учреждений культуры	Всего	0,00	0,00	0,00	0,00	0,00	Управление культуры, учреждения культуры	Х	Х
		2021	0,00	0,00	0,00	0,00	0,00		1. Количество учреждений, оснащенных современным оборудованием, ед	0
		2022	0,00	0,00	0,00	0,00	0,00		1. Количество учреждений, оснащенных современным оборудованием, ед	0
		2023	0,00	0,00	0,00	0,00	0,00		1. Количество учреждений, оснащенных современным оборудованием, ед	0
		2024	0,00	0,00	0,00	0,00	0,00		1. Количество учреждений, оснащенных современным оборудованием, ед	0
4.1.3	Комплектование фонда библиотек печатными, аудиовизуальными, электронными изданиями	Всего	1 986,06	367,36	75,24	1543,46	0,00	Управление культуры, муниципальные библиотеки	Х	Х
		2021	465,90	367,36	75,24	23,30	0,00		1. Количество новых изданий, поступивших в фонды библиотек, тыс.экз	1,0
		2022	480,80	0,00	0,00	480,80	0,00		1. Количество новых изданий, поступивших в фонды библиотек, тыс.экз	1,1
		2023	506,85	0,00	0,00	506,85	0,00		1. Количество новых изданий, поступивших в фонды библиотек, тыс.экз	1,2
		2024	532,51	0,00	0,00	532,51	0,00		1. Количество новых изданий, поступивших в фонды библиотек, тыс.экз	1,3
4.1.4	Капитальный ремонт здания МБУ ЦДБ по адресу: Томская область, г. Северск, ул. 40 лет Октября, 15	Всего	4 933,85	0,00	0,00	4 933,85	0,00	УКС Администрации ЗАТО Северск	Х	Х
		2021	0,00	0,00	0,00	0,00	0,00		1. Количество выполненных капитальных ремонтов, ед	0
		2022	4 933,85	0,00	0,00	4 933,85	0,00		1. Количество выполненных капитальных ремонтов, ед	1
		2023	0,00	0,00	0,00	0,00	0,00		1. Количество выполненных капитальных ремонтов, ед	0
		2024	0,00	0,00	0,00	0,00	0,00		1. Количество выполненных капитальных ремонтов, ед	0

4.1.5	Капитальный ремонт здания МБУ «Музей г. Северска» по адресу: Томская область, г. Северск, просп. Коммунистический, 117а	Всего	1 350,83	0,00	0,00	1 350,83	0,00	УКС Администрации ЗАТО Северск	X	X
		2021	0,00	0,00	0,00	0,00	0,00		1. Количество разработанной ПСД, ед	0
									2. Количество выполненных капитальных ремонтов, ед	0
		2022	1 350,83	0,00	0,00	1 350,83	0,00		1. Количество разработанной ПСД, ед	1
									2. Количество выполненных капитальных ремонтов, ед	0
		2023	0,00	0,00	0,00	0,00	0,00		1. Количество разработанной ПСД, ед	0
									2. Количество выполненных капитальных ремонтов, ед	0
		2024	0,00	0,00	0,00	0,00	0,00		1. Количество разработанной ПСД, ед	0
									2. Количество выполненных капитальных ремонтов, ед	0
4.1.6	Реконструкция здания МБУ «Северский театр для детей и юношества»	Всего	0,00	0,00	0,00	0,00	0,00	УКС Администрации ЗАТО Северск	X	X
		2021	0,00	0,00	0,00	0,00	0,00		1. Количество разработанной ПСД, ед	0
									2. Количество муниципальных учреждений, здания которых реконструированы, ед	0
		2022	0,00	0,00	0,00	0,00	0,00		1. Количество разработанной ПСД, ед	0
									2. Количество муниципальных учреждений, здания которых реконструированы, ед	0
		2023	0,00	0,00	0,00	0,00	0,00		1. Количество разработанной ПСД, ед	0
									2. Количество муниципальных учреждений, здания которых реконструированы, ед	0
		2024	0,00	0,00	0,00	0,00	0,00		1. Количество разработанной ПСД, ед	0
									2. Количество муниципальных учреждений, здания которых реконструированы, ед	0
5.	Задача 5 «Создание условий для развития творческого потенциала в ЗАТО Северск» подпрограммы 1									
5.1	Основное мероприятие. Организация и проведение культурно-массовых и творческих мероприятий, в т.ч.:	Всего	7 294,27	0,00	0,00	3 682,67	3 611,60	Управление культуры, учреждения дополнительного образования, учреждения культуры	X	X
		2021	2 331,32	0,00	0,00	1 332,67	998,65		1.Количество творческих мероприятий, проведенных на территории ЗАТО Северск, ед	17
									2. Количество коллективов, принявших участие в выездных мероприятиях, ед	0
		2022	1 859,35	0,00	0,00	1 150,00	709,35		1.Количество творческих мероприятий, проведенных на территории ЗАТО Северск, ед	16
									2. Количество коллективов, принявших участие в выездных мероприятиях, ед	1
		2023	1 794,25	0,00	0,00	600,00	1 194,25		1.Количество творческих мероприятий, проведенных на территории ЗАТО Северск, ед	9
									2. Количество коллективов, принявших участие в выездных мероприятиях, ед	1
		2024	1 309,35	0,00	0,00	600,00	709,35		1.Количество творческих мероприятий, проведенных на территории ЗАТО Северск, ед	9
									2. Количество коллективов, принявших участие в выездных мероприятиях, ед	1
5.1.1	Организация праздничных мероприятий и народных гуляний в г. Северске	Всего	3 863,27	0,00	0,00	2 782,67	1 080,60	Управление культуры, учреждения культуры, учреждения дополнительного образования	X	X
		2021	1 602,67	0,00	0,00	1 182,67	420,00		1.Количество творческих мероприятий, проведенных на территории ЗАТО Северск, ед	12
		2022	1 170,20	0,00	0,00	950,00	220,20		1.Количество творческих мероприятий, проведенных на территории ЗАТО Северск, ед	12
		2023	570,20	0,00	0,00	350,00	220,20		1.Количество творческих мероприятий, проведенных на территории ЗАТО Северск, ед	4
		2024	520,20	0,00	0,00	300,00	220,20		1.Количество творческих мероприятий, проведенных на территории ЗАТО Северск, ед	4

5.1.2	Организация и проведение праздничных и юбилейных мероприятий в пос. Самусь	Всего	230,00	0,00	0,00	200,00	30,00	Управление культуры, МБУ «Самусьский ДК»	Х	Х
		2021	50,00	0,00	0,00	50,00	0,00		1.Количество творческих мероприятий, проведенных на территории ЗАТО Северск, ед	1
		2022	60,00	0,00	0,00	50,00	10,00		1.Количество творческих мероприятий, проведенных на территории ЗАТО Северск, ед	1
		2023	60,00	0,00	0,00	50,00	10,00		1.Количество творческих мероприятий, проведенных на территории ЗАТО Северск, ед	1
		2024	60,00	0,00	0,00	50,00	10,00		1.Количество творческих мероприятий, проведенных на территории ЗАТО Северск, ед	1
5.1.3	Организация и проведение фестиваля народного творчества «Праздник у семи озер» в пос. Самусь	Всего	350,00	0,00	0,00	200,00	150,00	Управление культуры, МБУ «Самусьский ДК»	Х	Х
		2021	0,00	0,00	0,00	0,00	0,00		1.Количество творческих мероприятий, проведенных на территории ЗАТО Северск, ед	0
		2022	50,00	0,00	0,00	0,00	50,00		1.Количество творческих мероприятий, проведенных на территории ЗАТО Северск, ед	0
		2023	150,00	0,00	0,00	100,00	50,00		1.Количество творческих мероприятий, проведенных на территории ЗАТО Северск, ед	1
		2024	150,00	0,00	0,00	100,00	50,00		1.Количество творческих мероприятий, проведенных на территории ЗАТО Северск, ед	1
5.1.4	Организация и проведение Всероссийского фестиваля спектаклей для детей и подростков «Сибирский кот»	Всего	604,00	0,00	0,00	0,00	604,00	Управление культуры, МБУ СМТ	Х	Х
		2021	0,00	0,00	0,00	0,00	0,00		1.Количество творческих мероприятий, проведенных на территории ЗАТО Северск, ед	0
		2022	302,00	0,00	0,00	0,00	302,00		1.Количество творческих мероприятий, проведенных на территории ЗАТО Северск, ед	0
		2023	0,00	0,00	0,00	0,00	0,00		1.Количество творческих мероприятий, проведенных на территории ЗАТО Северск, ед	0
		2024	302,00	0,00	0,00	0,00	302,00		1.Количество творческих мероприятий, проведенных на территории ЗАТО Северск, ед	0
5.1.5	Организация и проведение Всероссийского фестиваля молодых дизайнеров «Пятый угол»	Всего	612,70	0,00	0,00	0,00	612,70	Управление культуры, МБУДО «Художественная школа»	Х	Х
		2021	505,00	0,00	0,00	0,00	505,00		1.Количество творческих мероприятий, проведенных на территории ЗАТО Северск, ед	1
		2022	0,00	0,00	0,00	0,00	0,00		1.Количество творческих мероприятий, проведенных на территории ЗАТО Северск, ед	0
		2023	107,70	0,00	0,00	0,00	107,70		1.Количество творческих мероприятий, проведенных на территории ЗАТО Северск, ед	0
		2024	0,00	0,00	0,00	0,00	0,00		1.Количество творческих мероприятий, проведенных на территории ЗАТО Северск, ед	0
5.1.6	Организация и проведение областного фестиваля детского и юношеского творчества «Палитра талантов»	Всего	130,00	0,00	0,00	100,00	30,00	Управление культуры, МАУДО ДШИ	Х	Х
		2021	0,00	0,00	0,00	0,00	0,00		1.Количество творческих мероприятий, проведенных на территории ЗАТО Северск, ед	0
		2022	65,00	0,00	0,00	50,00	15,00		1.Количество творческих мероприятий, проведенных на территории ЗАТО Северск, ед	1
		2023	0,00	0,00	0,00	0,00	0,00		1.Количество творческих мероприятий, проведенных на территории ЗАТО Северск, ед	0
		2024	65,00	0,00	0,00	50,00	15,00		1.Количество творческих мероприятий, проведенных на территории ЗАТО Северск, ед	1

5.1.7	Организация и проведение муниципального гражданско-патриотического конкурса «Велика Россия»	Всего	0,00	0,00	0,00	0,00	0,00	Управление культуры, МАУ «ГДК»	Х	Х
		2021	0,00	0,00	0,00	0,00	0,00		1.Количество творческих мероприятий, проведенных на территории ЗАТО Северск, ед	0
		2022	0,00	0,00	0,00	0,00	0,00		1.Количество творческих мероприятий, проведенных на территории ЗАТО Северск, ед	0
		2023	0,00	0,00	0,00	0,00	0,00		1.Количество творческих мероприятий, проведенных на территории ЗАТО Северск, ед	0
		2024	0,00	0,00	0,00	0,00	0,00		1.Количество творческих мероприятий, проведенных на территории ЗАТО Северск, ед	0
5.1.8	Организация социокультурных музейных мероприятий	Всего	687,10	0,00	0,00	400,00	287,10	Управление культуры, МБУ «Музей г. Северска»	Х	Х
		2021	173,65	0,00	0,00	100,00	73,65		1.Количество творческих мероприятий, проведенных на территории ЗАТО Северск, ед	3
		2022	171,15	0,00	0,00	100,00	71,15		1.Количество творческих мероприятий, проведенных на территории ЗАТО Северск, ед	2
		2023	171,15	0,00	0,00	100,00	71,15		1.Количество творческих мероприятий, проведенных на территории ЗАТО Северск, ед	2
		2024	171,15	0,00	0,00	100,00	71,15		1.Количество творческих мероприятий, проведенных на территории ЗАТО Северск, ед	2
5.1.9	Организация и проведение творческих мероприятий, посвященных юбилеям учреждений культуры	Всего	694,20	0,00	0,00	0,00	694,20	Управление культуры, учреждения культуры	Х	Х
		2021	0,00	0,00	0,00	0,00	0,00		1.Количество творческих мероприятий, проведенных на территории ЗАТО Северск, ед	0
		2022	0,00	0,00	0,00	0,00	0,00		1.Количество творческих мероприятий, проведенных на территории ЗАТО Северск, ед	0
		2023	694,20	0,00	0,00	0,00	694,20		1.Количество творческих мероприятий, проведенных на территории ЗАТО Северск, ед	1
		2024	0,00	0,00	0,00	0,00	0,00		1.Количество творческих мероприятий, проведенных на территории ЗАТО Северск, ед	0
5.1.10	Организация участия творческих коллективов ЗАТО Северск в выездных мероприятиях	Всего	123,00	0,00	0,00	0,00	123,00	Управление культуры, учреждения культуры	Х	Х
		2021	0,00	0,00	0,00	0,00	0,00		1. Количество коллективов, принявших участие в выездных мероприятиях, ед	0
		2022	41,00	0,00	0,00	0,00	41,00		1. Количество коллективов, принявших участие в выездных мероприятиях, ед	1
		2023	41,00	0,00	0,00	0,00	41,00		1. Количество коллективов, принявших участие в выездных мероприятиях, ед	1
		2024	41,00	0,00	0,00	0,00	41,00		1. Количество коллективов, принявших участие в выездных мероприятиях, ед	1
6.	Задача 6 «Содействие комплексному развитию отрасли культуры ЗАТО Северск» подпрограммы 1									

6.1	Основное мероприятие. Организация мероприятий, направленных на поддержку творческой деятельности муниципальных учреждений культуры, их работников и иных организаций в сфере культуры, в т.ч.:	Всего	28 503,80	13 384,39	8 332,18	6 787,23	0,00	Управление культуры, учреждения культуры	X	X
		2021	17 392,10	13 384,39	2 741,38	1 266,33	0,00		1. Число посещений профессиональных театров, тыс чел	60,7
									2. Число работников, получивших поддержку в рамках конкурса творческих инициатив, чел	24
									3. Количество некоммерческих организаций, получивших субсидию, ед	0
									4. Число учащихся, получивших стипендию ЗАТО Северск, чел	14
		2022	4 902,40	0,00	2 017,50	2 884,90	0,00		1. Число посещений профессиональных театров, тыс чел	63,0
									2. Число работников, получивших поддержку в рамках конкурса творческих инициатив, чел	10
									3. Количество некоммерческих организаций, получивших субсидию, ед	1
									4. Число учащихся, получивших стипендию ЗАТО Северск, чел	14
		2023	3 081,30	0,00	1 763,30	1 318,00	0,00		1. Число посещений профессиональных театров, тыс чел	93,0
									2. Число работников, получивших поддержку в рамках конкурса творческих инициатив, чел	10
									3. Количество некоммерческих организаций, получивших субсидию, ед	1
									4. Число учащихся, получивших стипендию ЗАТО Северск, чел	14
		2024	3 128,00	0,00	1 810,00	1 318,00	0,00		1. Число посещений профессиональных театров, тыс чел	93,0
									2. Число работников, получивших поддержку в рамках конкурса творческих инициатив, чел	10
									3. Количество некоммерческих организаций, получивших субсидию, ед	1
									4. Число учащихся, получивших стипендию ЗАТО Северск, чел	14
6.1.1	Поддержка творческой деятельности МБУ СМТ	Всего	12 425,25	6 247,12	3 987,26	2 190,87	0,00	Управление культуры, МБУ СМТ	X	X
		2021	7 984,90	6 247,12	1 279,53	458,25	0,00		Число посещений профессиональных театров, тыс чел	34,3
		2022	1 635,33	0,00	935,33	700,00	0,00		1. Число посещений профессиональных театров, тыс чел	35,0
		2023	1 402,51	0,00	886,20	516,31	0,00		1. Число посещений профессиональных театров, тыс чел	54,2
		2024	1 402,51	0,00	886,20	516,31	0,00		1. Число посещений профессиональных театров, тыс чел	54,2
6.1.2	Поддержка молодежного театра «Наш мир» МАУ «ГДК»	Всего	4 542,69	2 082,38	1 780,38	679,93	0,00	Управление культуры, МАУ «ГДК»	X	X
		2021	2 661,64	2 082,38	426,51	152,75	0,00		1. Число посещений профессиональных театров, тыс чел	3,7
		2022	805,47	0,00	467,67	337,80	0,00		1. Число посещений профессиональных театров, тыс чел	3,7
		2023	537,79	0,00	443,10	94,69	0,00		1. Число посещений профессиональных театров, тыс чел	4,3
		2024	537,79	0,00	443,10	94,69	0,00		1. Число посещений профессиональных театров, тыс чел	4,3
6.1.3	Поддержка творческой деятельности Детского театра	Всего	9 651,86	5 054,89	2 564,54	2 032,43	0,00	Управление культуры, Детский театр	X	X
		2021	6 349,56	5 054,89	1 035,34	259,33	0,00		1. Число посещений профессиональных театров, тыс чел	22,7
		2022	1 965,60	0,00	614,50	1 351,10	0,00		1. Число посещений профессиональных театров, тыс чел	24,3
		2023	645,00	0,00	434,00	211,00	0,00		1. Число посещений профессиональных театров, тыс чел	34,5
		2024	691,70	0,00	480,70	211,00	0,00		1. Число посещений профессиональных театров, тыс чел	34,5
6.1.4	Организация и проведение ежегодного конкурса творческих инициатив в сфере культуры и искусств «Овация»	Всего	240,00	0,00	0,00	240,00	0,00	Управление культуры	X	X
		2021	60,00	0,00	0,00	60,00	0,00		1. Число работников, получивших поддержку в рамках конкурса творческих инициатив, чел	24
		2022	60,00	0,00	0,00	60,00	0,00		1. Число работников, получивших поддержку в рамках конкурса творческих инициатив, чел	10
		2023	60,00	0,00	0,00	60,00	0,00		1. Число работников, получивших поддержку в рамках конкурса творческих инициатив, чел	10
		2024	60,00	0,00	0,00	60,00	0,00		1. Число работников, получивших поддержку в рамках конкурса творческих инициатив, чел	10
6.1.5	Предоставление некоммерческим организациям субсидий на развитие культуры на территории ЗАТО Северск	Всего	300,00	0,00	0,00	300,00	0,00	Управление культуры	X	X
		2021	0,00	0,00	0,00	0,00	0,00		1. Количество некоммерческих организаций, получивших субсидию, ед	0
		2022	100,00	0,00	0,00	100,00	0,00		1. Количество некоммерческих организаций, получивших субсидию, ед	1
		2023	100,00	0,00	0,00	100,00	0,00		1. Количество некоммерческих организаций, получивших субсидию, ед	1
		2024	100,00	0,00	0,00	100,00	0,00		1. Количество некоммерческих организаций, получивших субсидию, ед	1

6.1.6	Выплата стипендии ЗАТО Северск талантливым детям и молодежи за достижения в области культуры и искусств	Всего	1 344,00	0,00	0,00	1 344,00	0,00	Управление культуры	X	X
		2021	336,00	0,00	0,00	336,00	0,00		1. Число учащихся, получивших стипендию ЗАТО Северск, чел	14
		2022	336,00	0,00	0,00	336,00	0,00		1. Число учащихся, получивших стипендию ЗАТО Северск, чел	14
		2023	336,00	0,00	0,00	336,00	0,00		1. Число учащихся, получивших стипендию ЗАТО Северск, чел	14
		2024	336,00	0,00	0,00	336,00	0,00		1. Число учащихся, получивших стипендию ЗАТО Северск, чел	14
7.	Задача 7 «Обеспечение условий доступности к лучшим образцам культуры путем создания современной инфраструктуры для творческой самореализации и досуга населения ЗАТО Северск» подпрограммы 1									
7.1	Основное мероприятие. Участие в региональном проекте «Культурная среда», в т.ч.:	Всего	19 033,25	15 029,90	2 054,32	1 949,03	0,00	Управление культуры, УКС Администрации ЗАТО Северск, учреждения культуры	X	X
		2021	18 292,64	15 029,90	2 054,32	1 208,42	0,00		1. Количество созданных модельных муниципальных библиотек, ед	1
									2. Количество капитально отремонтированных объектов учреждений культуры, ед	1
									3. Количество учреждений, оснащенных современным оборудованием, ед	0
		2022	740,61	0,00	0,00	740,61	0,00		1. Количество созданных модельных муниципальных библиотек, ед	0
									2. Количество капитально отремонтированных объектов учреждений культуры, ед	0
									3. Количество учреждений, оснащенных современным оборудованием, ед	0
		2023	0,00	0,00	0,00	0,00	0,00		1. Количество созданных модельных муниципальных библиотек, ед	0
									2. Количество капитально отремонтированных объектов учреждений культуры, ед	0
									3. Количество учреждений, оснащенных современным оборудованием, ед	0
		2024	0,00	0,00	0,00	0,00	0,00		1. Количество созданных модельных муниципальных библиотек, ед	0
									2. Количество капитально отремонтированных объектов учреждений культуры, ед	0
									3. Количество учреждений, оснащенных современным оборудованием, ед	0
7.1.1	Создание модельных муниципальных библиотек	Всего	5 000,00	5 000,00	0,00	0,00	0,00	Управление культуры, муниципальные библиотеки	X	X
		2021	5 000,00	5 000,00	0,00	0,00	0,00		1. Количество созданных модельных муниципальных библиотек, ед	1
		2022	0,00	0,00	0,00	0,00	0,00		1. Количество созданных модельных муниципальных библиотек, ед	0
		2023	0,00	0,00	0,00	0,00	0,00		1. Количество созданных модельных муниципальных библиотек, ед	0
		2024	0,00	0,00	0,00	0,00	0,00		1. Количество созданных модельных муниципальных библиотек, ед	0
7.1.2	Капитальный ремонт помещений здания МБУДО «Художественная школа» по адресу: Томская область, ЗАТО Северск, просп. Коммунистический, 122	Всего	13 292,64	10 029,90	2 054,32	1 208,42	0,00	УКС Администрации ЗАТО Северск	X	X
		2021	13 292,64	10 029,90	2 054,32	1 208,42	0,00		1.Количество капитально отремонтированных объектов учреждений культуры, ед	1
		2022	0,00	0,00	0,00	0,00	0,00		1.Количество капитально отремонтированных объектов учреждений культуры, ед	0
		2023	0,00	0,00	0,00	0,00	0,00		1.Количество капитально отремонтированных объектов учреждений культуры, ед	0
		2024	0,00	0,00	0,00	0,00	0,00		1.Количество капитально отремонтированных объектов учреждений культуры, ед	0
7.1.3	Техническое оснащение муниципальных музеев	Всего	740,61	0,00	0,00	740,61	0,00	Управление культуры, МБУ «Музей г. Северска»	X	X
		2021	0,00	0,00	0,00	0,00	0,00		1. Количество учреждений, оснащенных современным оборудованием, ед	0
		2022	740,61	0,00	0,00	740,61	0,00		1. Количество учреждений, оснащенных современным оборудованием, ед	0
		2023	0,00	0,00	0,00	0,00	0,00		1. Количество учреждений, оснащенных современным оборудованием, ед	0
		2024	0,00	0,00	0,00	0,00	0,00		1. Количество учреждений, оснащенных современным оборудованием, ед	0
8.	Задача 8 «Создание условий для повышения доступности и возможности участия граждан в культурной жизни путем цифровизации услуг в сфере культуры» подпрограммы 1									

8.1	Основное мероприятие. Участие в региональном проекте «Цифровая культура», в т.ч.	Всего	285,00	0,00	0,00	285,00	0,00	Управление культуры, учреждения культуры	X	X
		2021	0,00	0,00	0,00	0,00	0,00		1. Количество созданных виртуальных концертных залов (нарастающим итогом)	0
		2022	285,00	0,00	0,00	285,00	0,00		1. Количество созданных виртуальных концертных залов (нарастающим итогом)	0
		2023	0,00	0,00	0,00	0,00	0,00		1. Количество созданных виртуальных концертных залов (нарастающим итогом)	0
		2024	0,00	0,00	0,00	0,00	0,00		1. Количество созданных виртуальных концертных залов (нарастающим итогом)	0
8.1.1	Создание виртуальных концертных залов	Всего	285,00	0,00	0,00	285,00	0,00	Управление культуры, учреждения культуры	X	X
		2021	0,00	0,00	0,00	0,00	0,00		1. Количество созданных виртуальных концертных залов (нарастающим итогом)	0
		2022	285,00	0,00	0,00	285,00	0,00		1. Количество созданных виртуальных концертных залов (нарастающим итогом)	0
		2023	0,00	0,00	0,00	0,00	0,00		1. Количество созданных виртуальных концертных залов (нарастающим итогом)	0
		2024	0,00	0,00	0,00	0,00	0,00		1. Количество созданных виртуальных концертных залов (нарастающим итогом)	0
	Итого по подпрограмме 1	Всего	1 505 041,13	28 781,65	199 640,24	1 273 007,63	3 611,60		X	X
		2021	547 173,24	28 781,65	162 320,84	355 072,09	998,65		X	X
		2022	375 527,56	0,00	12 593,70	362 224,51	709,35		X	X
		2023	293 978,93	0,00	12 339,50	280 445,18	1 194,25		X	X
		2024	288 361,40	0,00	12 386,20	275 265,85	709,35		X	X

Приложение 9
к постановлению Администрации ЗАТО Северск от 15.02.2022 № 224

«Показатели цели подпрограммы 2 и их значения (по годам реализации)	Показатели цели, единица измерения	2020 год	2021 год	2022 год	2023 год	2024 год
	1. Число иногородних туристов, посетивших туристские объекты ЗАТО Северск	0,0	0,3	0,1	0,1	0,1»;
«Объем финансирования подпрограммы 2, всего, в т.ч. по годам ее реализации, тыс. руб.	Источники	Всего	2021 год	2022 год	2023 год	2024 год
	Местный бюджет	0,00	0,00	0,00	0,00	0,00
	Другие источники:					
	федеральный бюджет (по согласованию (прогноз)	0,00	0,00	0,00	0,00	0,00
	бюджет Томской области (по согласованию (прогноз)	0,00	0,00	0,00	0,00	0,00
	внебюджетные источники (по согласованию (прогноз)	311,40	30,00	99,28	85,70	96,42
	Всего	311,40	30,00	99,28	85,70	96,42»

Приложение 10
к постановлению Администрации ЗАТО Северск от 15.02.2022 № 224

СВЕДЕНИЯ
О СОСТАВЕ И ЗНАЧЕНИЯХ ЦЕЛЕВЫХ ПОКАЗАТЕЛЕЙ (ИНДИКАТОРОВ) РЕЗУЛЬТАТИВНОСТИ ПОДПРОГРАММЫ 2 «РАЗВИТИЕ ТУРИЗМА НА ТЕРРИТОРИИ ЗАТО СЕВЕРСК» МУНИЦИПАЛЬНОЙ ПРОГРАММЫ «РАЗВИТИЕ КУЛЬТУРЫ И ТУРИЗМА В ЗАТО СЕВЕРСК»

Таблица 2

№ п/п	Наименование целевого показателя (индикатора)	Единица измерения	Значения целевых показателей						Периодичность сбора данных	Метод сбора информации	Ответственный за сбор данных по показателю
			2019 год	2020 год	2021 год	2022 год	2023 год	2024 год			
Показатели подпрограммы 2 «Развитие туризма на территории ЗАТО Северск»											
1.	Число иногородних туристов, посетивших туристские объекты ЗАТО Северск	тыс чел	1,7	0,0	0,3	0,1	0,1	0,1	Ежеквартально	Отчеты участников	Управление культуры
Показатели задачи 1 «Реконструкция и благоустройство существующих объектов туристской инфраструктуры, строительство новых объектов» подпрограммы 2											
1.1	Количество муниципальных учреждений, здания которых реконструированы	ед	0	0	0	0	0	0	Ежеквартально	Отчет УКС Администрации ЗАТО Северск	Управление культуры
1.2	Количество установленных парковых сооружений	ед	0	0	0	0	0	0	Ежеквартально	Отчеты участников	Управление культуры
1.3	Количество выполненных капитальных ремонтов	ед	0	0	0	0	0	0	Ежеквартально	Отчет УКС Администрации ЗАТО Северск	Управление культуры
1.4	Количество благоустроенных зон отдыха на территории туристских объектов	ед	0	0	0	0	0	0	Ежеквартально	Отчеты участников	Управление культуры
Показатели задачи 2 «Создание условий для развития туризма и поддержка приоритетных направлений туризма» подпрограммы 2											
2.1	Количество рекламно-информационных изданий	ед	0	0	0	0	0	0	Ежеквартально	Отчеты участников	Управление культуры
2.2	Число участников мероприятий по туризму	чел	730	0	250	60	60	60	Ежеквартально	Отчеты участников	Управление культуры

Приложение 11
к постановлению Администрации ЗАТО Северск от 15.02.2022 № 224

«1.1	Основное мероприятие. Реконструкция, благоустройство, строительство объектов туристской инфраструктуры, в т.ч.:	Всего	147,28	0,00	0,00	0,00	147,28	Управление культуры, МАУ «СПП», УКС Администрации ЗАТО Северск	X	X
		2021	0,00	0,00	0,00	0,00	0,00		1. Количество муниципальных учреждений, здания которых реконструированы, ед	0
									2. Количество установленных парковых сооружений, ед	0
									3. Количество выполненных капитальных ремонтов, ед	0
									4. Количество благоустроенных зон отдыха на территории туристских объектов, ед	0
		2022	53,28	0,00	0,00	0,00	53,28		1. Количество муниципальных учреждений, здания которых реконструированы, ед	0
									2. Количество установленных парковых сооружений, ед	0
									3. Количество выполненных капитальных ремонтов, ед	0
									4. Количество благоустроенных зон отдыха на территории туристских объектов, ед	0
		2023	51,70	0,00	0,00	0,00	51,70		1. Количество муниципальных учреждений, здания которых реконструированы, ед	0
									2. Количество установленных парковых сооружений, ед	0
									3. Количество выполненных капитальных ремонтов, ед	0
									4. Количество благоустроенных зон отдыха на территории туристских объектов, ед	0
		2024	42,30	0,00	0,00	0,00	42,30		1. Количество муниципальных учреждений, здания которых реконструированы, ед	0
									2. Количество установленных парковых сооружений, ед	0
									3. Количество выполненных капитальных ремонтов, ед	0
									4. Количество благоустроенных зон отдыха на территории туристских объектов, ед	0»;
«1.1.3	Благоустройство территории Северского природного парка	Всего	147,28	0,00	0,00	0,00	147,28	Управление культуры, МАУ «СПП»	X	X
		2021	0,00	0,00	0,00	0,00	0,00		1. Количество установленных парковых сооружений, ед	0
		2022	53,28	0,00	0,00	0,00	53,28		1. Количество установленных парковых сооружений, ед	0
		2023	51,70	0,00	0,00	0,00	51,70		1. Количество установленных парковых сооружений, ед	0
		2024	42,30	0,00	0,00	0,00	42,30		1. Количество установленных парковых сооружений, ед	0
1.1.4	Организация и обустройство зон отдыха на территории туристских объектов	Всего	0,00	0,00	0,00	0,00	0,00	Управление культуры	X	X
		2021	0,00	0,00	0,00	0,00	0,00		1. Количество благоустроенных зон отдыха на территории туристских объектов, ед	0
		2022	0,00	0,00	0,00	0,00	0,00		1. Количество благоустроенных зон отдыха на территории туристских объектов, ед	0
		2023	0,00	0,00	0,00	0,00	0,00		1. Количество благоустроенных зон отдыха на территории туристских объектов, ед	0
		2024	0,00	0,00	0,00	0,00	0,00		1. Количество благоустроенных зон отдыха на территории туристских объектов, ед	0»;
«2.1	Основное мероприятие. Создание условий для развития туризма и поддержка приоритетных направлений туризма, в т.ч.:	Всего	164,12	0,00	0,00	0,00	164,12	Управление культуры, МАУ «СПП», МБУ «Музей г. Северска»	X	X
		2021	30,00	0,00	0,00	0,00	30,00		1. Количество рекламно-информационных изданий, ед	0
									2. Число участников мероприятий по туризму, чел	250
		2022	46,00	0,00	0,00	0,00	46,00		1. Количество рекламно-информационных изданий, ед	0
									2. Число участников мероприятий по туризму, чел	60
		2023	34,00	0,00	0,00	0,00	34,00		1. Количество рекламно-информационных изданий, ед	0
									2. Число участников мероприятий по туризму, чел	60
		2024	54,12	0,00	0,00	0,00	54,12		1. Количество рекламно-информационных изданий, ед	0
									2. Число участников мероприятий по туризму, чел	60»;
«2.1.2	Издание буклетов, комплектов открыток о туристских маршрутах ЗАТО Северск	Всего	16,00	0,00	0,00	0,00	16,00	Управление культуры, МБУ «Музей г. Северска»	X	X
		2021	0,00	0,00	0,00	0,00	0,00		1. Количество рекламно-информационных изданий, ед	0
		2022	0,00	0,00	0,00	0,00	0,00		1. Количество рекламно-информационных изданий, ед	0
		2023	16,00	0,00	0,00	0,00	16,00		1. Количество рекламно-информационных изданий, ед	0
		2024	0,00	0,00	0,00	0,00	0,00		1. Количество рекламно-информационных изданий, ед	0
2.1.3	Организация туристских и экскурсионных маршрутов для детей и молодежи	Всего	84,00	0,00	0,00	0,00	84,00	Управление культуры, МАУ «СПП», МБУ «Музей г. Северска»	X	X
		2021	30,00	0,00	0,00	0,00	30,00		1. Число участников мероприятий по туризму, чел	250
		2022	18,00	0,00	0,00	0,00	18,00		1. Число участников мероприятий по туризму, чел	60
		2023	18,00	0,00	0,00	0,00	18,00		1. Число участников мероприятий по туризму, чел	60
		2024	18,00	0,00	0,00	0,00	18,00		1. Число участников мероприятий по туризму, чел	60
	Итого по подпрограмме 2	Всего	311,40	0,00	0,00	0,00	311,40		X	X
		2021	30,00	0,00	0,00	0,00	30,00		X	X
		2022	99,28	0,00	0,00	0,00	99,28		X	X
		2023	85,70	0,00	0,00	0,00	85,70		X	X
		2024	96,42	0,00	0,00	0,00	96,42		X	X»

Приложение 12
к постановлению Администрации ЗАТО Северск от 15.02.2022 № 224

Приложение 3
к муниципальной программе
«Развитие культуры и туризма в ЗАТО Северск» на 2021-2024 годы

ОБЩАЯ ПОТРЕБНОСТЬ
В РЕСУРСНОМ ОБЕСПЕЧЕНИИ РЕАЛИЗАЦИИ МУНИЦИПАЛЬНОЙ ПРОГРАММЫ «РАЗВИТИЕ КУЛЬТУРЫ И ТУРИЗМА В ЗАТО СЕВЕРСК», ВКЛЮЧАЯ ПРОГНОЗНУЮ ОЦЕНКУ РАСХОДОВ

№ п/п	Наименование подпрограммы, задачи подпрограммы, ВЦП, основного мероприятия, мероприятия муниципальной программы	Срок реализации, год	Объем финансирования, тыс. руб.	В том числе за счет средств				Участники Программы, участники мероприятия	Показатели конечного результата ВЦП (основного мероприятия), показатели непосредственного результата мероприятий, входящих в состав основного мероприятия, по годам реализации	
				федерального бюджета	областного бюджета	местного бюджета	внебюджетных источников		наименование и единица измерения	значения по годам реализации
Подпрограмма 1 «Развитие культуры в ЗАТО Северск» Программы										
1.	Задача 1 «Создание условий для организации досуга и обеспечения населения ЗАТО Северск услугами организаций культур» подпрограммы 1									
1.1	ВЦП «Создание условий для организации досуга и обеспечения населения ЗАТО Северск услугами организаций культуры»	Всего	1 483 269,38	0,00	525 151,60	958 117,78	0,00	Управление культуры, учреждения культуры	X	X
		2021	369 535,48	0,00	131 287,90	238 247,58	0,00		1. Число посещений культурно-досуговых мероприятий, организованных муниципальными учреждениями культуры, тыс чел	300,0
		2022	371 244,63	0,00	131 287,90	239 956,73	0,00		1. Число посещений культурно-досуговых мероприятий, организованных муниципальными учреждениями культуры, тыс чел	432,8
		2023	371 244,63	0,00	131 287,90	239 956,73	0,00		1. Число посещений культурно-досуговых мероприятий, организованных муниципальными учреждениями культуры, тыс чел	539,8
		2024	371 244,63	0,00	131 287,90	239 956,73	0,00		1. Число посещений культурно-досуговых мероприятий, организованных муниципальными учреждениями культуры, тыс чел	549,4
2.	Задача 2 «Организация предоставления дополнительного художественного образования» подпрограммы 1									
2.1	ВЦП «Организация предоставления дополнительного художественного образования»	Всего	566 773,53	0,00	104 648,00	462 125,53	0,00	Управление культуры, учреждения дополнительного образования	X	X
		2021	137 418,53	0,00	26 162,00	111 256,53	0,00		1. Количество детей в возрасте 5 - 18 лет, получающих услуги по дополнительному образованию в муниципальных учреждениях дополнительного образования, чел	3100
		2022	143 118,33	0,00	26 162,00	116 956,33	0,00		1. Количество детей в возрасте 5 - 18 лет, получающих услуги по дополнительному образованию в муниципальных учреждениях дополнительного образования, чел	3100
		2023	143 118,33	0,00	26 162,00	116 956,33	0,00		1. Количество детей в возрасте 5 - 18 лет, получающих услуги по дополнительному образованию в муниципальных учреждениях дополнительного образования, чел	3100
		2024	143 118,33	0,00	26 162,00	116 956,33	0,00		1. Количество детей в возрасте 5 - 18 лет, получающих услуги по дополнительному образованию в муниципальных учреждениях дополнительного образования, чел	3100
3.	Задача 3 «Развитие материально-технической базы муниципальных учреждений дополнительного образования» подпрограммы 1									

3.1	Основное мероприятие. Организация мероприятий, направленных на развитие материально-технической базы учреждений дополнительного образования, в т.ч.:	Всего	250 296,79	163 651,19	24 283,59	62 362,01	0,00	Управление культуры, УКС Администрации ЗАТО Северск, учреждения дополнительного образования	X	X
		2021	1 737,26	0,00	0,00	1 737,26	0,00		1. Количество выполненных капитальных ремонтов, ед	0
									2. Количество раз-работанной ПСД, ед	2
									3. Количество учреждений, оснащенных современным обору-дованием, ед	0
		2022	219 013,59	163 651,19	24 283,59	31 078,81	0,00		1. Количество выполненных капитальных ремонтов, ед	2
									2. Количество разработанной ПСД, ед	0
									3. Количество учреждений, оснащенных современным оборудованием, ед	3
		2023	17 718,96	0,00	0,00	17 718,96	0,00		1. Количество выполненных капитальных ремонтов, ед	1
									2. Количество разработанной ПСД, ед	0
									3. Количество учреждений, оснащенных современным оборудованием, ед	3
		2024	11 826,98	0,00	0,00	11 826,98	0,00		1. Количество выполненных капитальных ремонтов, ед	0
									2. Количество разработанной ПСД, ед	0
									3. Количество учреждений, оснащенных современным оборудованием, ед	2
3.1.1	Капитальный ремонт здания МАУДО «Детская школа искусств», корпус 2, по адресу: Томская область, г. Северск, ул. 40 лет Октября, 4	Всего	144 282,31	112 735,01	16 675,43	14 871,87	0,00	УКС Администрации ЗАТО Северск	X	X
		2021	619,37	0,00	0,00	619,37	0,00		1. Количество выполненных капитальных ремонтов, ед	0
									2. Количество разработанной ПСД, ед	1
		2022	143 662,94	112 735,01	16 675,43	14 252,50	0,00		1. Количество выполненных капитальных ремонтов, ед	1
									2. Количество разработанной ПСД, ед	0
		2023	0,00	0,00	0,00	0,00	0,00		1. Количество выполненных капитальных ремонтов, ед	0
									2. Количество разработанной ПСД, ед	0
		2024	0,00	0,00	0,00	0,00	0,00		1. Количество выполненных капитальных ремонтов, ед	0
									2. Количество разработанной ПСД, ед	0
3.1.2	Капитальный ремонт здания МБУДО «Самуськая ДШИ», по адресу: Томская область, ЗАТО Северск, ул. Гагарина, 4	Всего	66 090,48	50 916,18	7 608,16	7 566,14	0,00	УКС Администрации ЗАТО Северск	X	X
		2021	1 063,43	0,00	0,00	1 063,43	0,00		1. Количество выполненных капитальных ремонтов, ед	0
									2. Количество разработанной ПСД, ед	1
		2022	65 027,05	50 916,18	7608,16	6502,71	0,00		1. Количество выполненных капитальных ремонтов, ед	1
									2. Количество разработанной ПСД, ед	0
		2023	0,00	0,00	0,00	0,00	0,00		1. Количество выполненных капитальных ремонтов, ед	0
									2. Количество разработанной ПСД, ед	0
		2024	0,00	0,00	0,00	0,00	0,00		1. Количество выполненных капитальных ремонтов, ед	0
									2. Количество разработанной ПСД, ед	0
3.1.3	Капитальный ремонт кровли МБУДО «Художественная школа» (ул. Куйбышева, 12)	Всего	6 281,82	0,00	0,00	6 281,82	0,00	УКС Администрации ЗАТО Северск	X	X
		2021	0,00	0,00	0,00	0,00	0,00		1. Количество выполненных капитальных ремонтов, ед	0
		2022	0,00	0,00	0,00	0,00	0,00		1. Количество выполненных капитальных ремонтов, ед	0
		2023	6 281,82	0,00	0,00	6 281,82	0,00		1. Количество выполненных капитальных ремонтов, ед	1
		2024	0,00	0,00	0,00	0,00	0,00		1. Количество выполненных капитальных ремонтов, ед	0
3.1.4	Модернизация ресурсной базы МАУДО ДШИ	Всего	28 854,26	0,00	0,00	28 854,26	0,00		X	X
		2021	0,00	0,00	0,00	0,00	0,00		1. Количество учреждений, оснащенных современным оборудованием, ед	0
		2022	7 800,00	0,00	0,00	7 800,00	0,00		1. Количество учреждений, оснащенных современным оборудованием, ед	1
		2023	9 935,05	0,00	0,00	9 935,05	0,00		1. Количество учреждений, оснащенных современным оборудованием, ед	1
		2024	11 119,21	0,00	0,00	11 119,21	0,00		1. Количество учреждений, оснащенных современным оборудованием, ед	1
3.1.5	Модернизация ресурсной базы и техническое оснащение МБУДО «Самуськая ДШИ»	Всего	2 213,00	0,00	0,00	2 213,00	0,00		X	X
		2021	0,00	0,00	0,00	0,00	0,00		1. Количество учреждений, оснащенных современным оборудованием, ед	0
		2022	1 400,00	0,00	0,00	1 400,00	0,00		1. Количество учреждений, оснащенных современным оборудованием, ед	1
		2023	813,00	0,00	0,00	813,00	0,00		1. Количество учреждений, оснащенных современным оборудованием, ед	1
		2024	0,00	0,00	0,00	0,00	0,00		1. Количество учреждений, оснащенных современным оборудованием, ед	0
3.1.6	Модернизация ресурсной базы и техническое оснащение МБУДО «Художественная школа»	Всего	2 520,46	0,00	0,00	2 520,46	0,00		X	X
		2021	0,00	0,00	0,00	0,00	0,00		1. Количество учреждений, оснащенных современным оборудованием, ед	0
		2022	1 123,60	0,00	0,00	1 123,60	0,00		1. Количество учреждений, оснащенных современным оборудованием, ед	1
		2023	689,09	0,00	0,00	689,09	0,00		1. Количество учреждений, оснащенных современным оборудованием, ед	1
		2024	707,77	0,00	0,00	707,77	0,00		1. Количество учреждений, оснащенных современным оборудованием, ед	1

3.1.7	Капитальный ремонт помещений здания МБУДО «Художественная школа» по адресу: Томская область, ЗАТО Северск, г. Северск, пр. Коммунистический, 122	Всего	54,46	0,00	0,00	54,46	0,00	УКС Администрации ЗАТО Северск	X	X
		2021	54,46	0,00	0,00	54,46	0,00		1. Количество выполненных капитальных ремонтов, ед	0
		2022	0,00	0,00	0,00	0,00	0,00		1. Количество выполенных капитальных ремонтов, ед	0
		2023	0,00	0,00	0,00	0,00	0,00		1. Количество выполненных капитальных ремонтов, ед	0
		2024	0,00	0,00	0,00	0,00	0,00		1. Количество выполненных капитальных ремонтов, ед	0
4.	Задача 4 «Развитие материально-технической базы муниципальных учреждений культуры» подпрограммы 1									
4.1	Основное мероприятие. Организация мероприятий, направленных на развитие материально-технической базы учреждений культуры, в т.ч.:	Всего	301 032,96	367,36	134 790,60	165 875,00	0,00	Управление культуры, УКС Администрации ЗАТО Северск, учреждения культуры	X	X
		2021	465,90	367,36	75,24	23,30	0,00		1. Количество муниципальных учреждений, здания которых реконструированы, ед	0
									2. Количество учреждений, оснащенных современным оборудованием, ед	0
									3. Количество новых изданий, поступивших в фонды библиотек, тыс.экз	1,0
									4. Количество выполненных капитальных ремонтов, ед	0
									5. Количество разработанной ПСД, ед.	0
		2022	106 398,81	0,00	0,00	106 398,81	0,00		1. Количество муни-ципальных учрежде-ний, здания которых реконструированы, ед	0
									2. Количество учреждений, оснащенных современным оборудованием, ед	5
									3. Количество новых изданий, поступивших в фонды библиотек, тыс.экз	16,3
									4. Количество выполненных капитальных ремонтов, ед	2
									5. Количество разработанной ПСД, ед.	3
		2023	113 436,79	0,00	80 880,00	32 556,79	0,00		1. Количество муни-ципальных учрежде-ний, здания которых реконструированы, ед	0
									2. Количество учреждений, оснащенных современным оборудованием, ед	5
									3. Количество новых изданий, поступивших в фонды библиотек, тыс.экз	16,3
									4. Количество выполненных капитальных ремонтов, ед	0
									5. Количество разработанной ПСД, ед.	0
		2024	80 731,46	0,00	53 835,36	26 896,10			1. Количество муни-ципальных учрежде-ний, здания которых реконструированы, ед	1
									2. Количество учреждений, оснащенных современным оборудованием, ед	5
									3. Количество новых изданий, поступивших в фонды библиотек, тыс.экз	16,3
									4. Количество выполненных капитальных ремонтов, ед	0
									5. Количество разработанной ПСД, ед.	0
4.1.1	Капитальный ремонт здания МАУ «ГДК»	Всего	6 064,06	0,00	0,00	6 064,06	0,00	УКС Администрации ЗАТО Северск	X	X
		2021	0,00	0,00	0,00	0,00	0,00		1. Количество разработанной ПСД, ед.	0
		2022	6 064,06	0,00	0,00	6 064,06	0,00		1. Количество разработанной ПСД, ед.	1
		2023	0,00	0,00	0,00	0,00	0,00		1. Количество разработанной ПСД, ед.	0
		2024	0,00	0,00	0,00	0,00	0,00		1. Количество разработанной ПСД, ед.	0
4.1.2	Модернизация ресурсной базы учреждений культуры	Всего	26 555,68	0,00	0,00	26 555,68	0,00	Управление культуры, учреждения культуры	X	X
		2021	0,00	0,00	0,00	0,00	0,00		1. Количество учреждений, оснащенных современным оборудованием, ед	0
		2022	10 455,36	0,00	0,00	10 455,36	0,00		1. Количество учреждений, оснащенных современным оборудованием, ед	5
		2023	7 716,79	0,00	0,00	7 716,79	0,00		1. Количество учреждений, оснащенных современным оборудованием, ед	5
		2024	8 383,53	0,00	0,00	8 383,53	0,00		1. Количество учреждений, оснащенных современным оборудованием, ед	5
4.1.3	Комплектование фонда библиотек печатными, аудио-визуальными, электронными изданиями	Всего	17 625,90	367,36	75,24	17 183,53	0,00	Управление культуры, муниципальные библиотеки	X	X
		2021	465,90	367,36	75,24	23,30	0,00		1. Количество новых изданий, поступивших в фонды библиотек, тыс.экз	1,0
		2022	5 720,00	0,00	0,00	5 720,00	0,00		1. Количество новых изданий, поступивших в фонды библиотек, тыс.экз	16,3
		2023	5 720,00	0,00	0,00	5 720,00	0,00		1. Количество новых изданий, поступивших в фонды библиотек, тыс.экз	16,3
		2024	5 720,00	0,00	0,00	5 720,00	0,00		1. Количество новых изданий, поступивших в фонды библиотек, тыс.экз	16,3

4.1.4	Капитальный ремонт здания МБУ ЦДБ по адресу: Томская область, г. Северск, ул. 40 лет Октября, 15	Всего	40 113,87	0,00	0,00	40 113,87	0,00	УКС Администрации ЗАТО Северск	X	X
		2021	0,00	0,00	0,00	0,00	0,00		1. Количество выполненных капитальных ремонтов, ед	0
		2022	40 113,87	0,00	0,00	40 113,87	0,00		1. Количество выполненных капитальных ремонтов, ед	1
		2023	0,00	0,00	0,00	0,00	0,00		1. Количество выполненных капитальных ремонтов, ед	0
		2024	0,00	0,00	0,00	0,00	0,00		1. Количество выполненных капитальных ремонтов, ед	0
4.1.5	Капитальный ремонт здания МБУ «Музей г. Северска» по адресу: Томская область, г. Северск, пр. Коммунистический, 117а	Всего	35 689,05	0,00	0,00	35 689,05	0,00	УКС Администрации ЗАТО Северск	X	X
		2021	0,00	0,00	0,00	0,00	0,00		1. Количество разработанной ПСД, ед	0
									2. Количество выполненных капитальных ремонтов, ед	0
		2022	35 689,05	0,00	0,00	35 689,05	0,00		1. Количество разработанной ПСД, ед	1
									2. Количество выполненных капитальных ремонтов, ед	1
		2023	0,00	0,00	0,00	0,00	0,00		1. Количество разработанной ПСД, ед	0
									2. Количество выполненных капитальных ремонтов, ед	0
		2024	0,00	0,00	0,00	0,00	0,00		1. Количество разработанной ПСД, ед	0
									2. Количество выполненных капитальных ремонтов, ед	0
4.1.6	Реконструкция здания МБУ «Северский театр для детей и юношества»	Всего	174 984,40	0,00	134 715,63	40 269,04	0,00	УКС Администрации ЗАТО Северск	X	X
		2021	0,00	0,00	0,00	0,00	0,00		1. Количество разработанной ПСД, ед	0
									2. Количество муни-ципальных учрежде-ний, здания которых реконструи-рованы, ед	0
		2022	8 356,47	0,00	0,00	8 356,47	0,00		1. Количество разработанной ПСД, ед	1
									2. Количество муни-ципальных учрежде-ний, здания которых реконструи-рованы, ед	0
		2023	100 000,00	0,00	80 880,00	19 120,00	0,00		1. Количество разработанной ПСД, ед	0
									2. Количество муниципальных учреждений, здания которых реконструиро-ваны, ед	0
		2024	66 627,93	0,00	53 835,36	12 792,57	0,00		1. Количество разработанной ПСД, ед	0
									2. Количество муниципальных учреждений, здания которых реконструиро-ваны, ед	1
5.	Задача 5 «Создание условий для развития творческого потенциала в ЗАТО Северск» подпрограммы 1									
5.1	Основное мероприятие. Организация и проведение культурно-массовых и творческих мероприятий, в т.ч.:	Всего	27 902,35	0,00	10 754,80	13 535,95	3 611,60		X	X
		2021	2 331,32	0,00	0,00	1 332,67	998,65		1. Количество творческих мероприятий, проведенных на территории ЗАТО Северск, ед	17
									2. Количество кол-лективов, принявших участие в выездных мероприятиях, ед	0
		2022	10 000,23	0,00	5 377,40	3 913,48	709,35		1. Количество творческих мероприятий, проведенных на территории ЗАТО Северск, ед	23
									2. Количество кол-лективов, принявших участие в выездных мероприятиях, ед	2
		2023	5 570,57	0,00	0,00	4 376,32	1 194,25		1. Количество творческих мероприятий, проведенных на территории ЗАТО Северск, ед	25
									2. Количество коллективов, принявших участие в выездных мероприятиях, ед	2
		2024	10 000,23	0,00	5 377,40	3 913,48	709,35		1. Количество творческих мероприятий, проведенных на территории ЗАТО Северск, ед	23
									2. Количество коллективов, принявших участие в выездных мероприятиях, ед	2
5.1.1	Организация праздничных мероприятий и народных гуляний в г. Северске	Всего	8 209,27	0,00	0,00	7 128,67	1080,60	Управление культуры, учреждения культуры, учреждения дополнительного образования	X	X
		2021	1 602,67	0,00	0,00	1 182,67	420,00		1. Количество творческих мероприятий, проведенных на территории ЗАТО Северск, ед	12
		2022	2 202,20	0,00	0,00	1 982,00	220,20		1. Количество творческих мероприятий, проведенных на территории ЗАТО Северск, ед	15
		2023	2 202,20	0,00	0,00	1 982,00	220,20		1. Количество творческих мероприятий, проведенных на территории ЗАТО Северск, ед	15

		2024	2 202,20	0,00	0,00	1 982,00	220,20		1. Количество творческих мероприятий, проведенных на территории ЗАТО Северск, ед	15
5.1.2	Организация и проведение праздничных и юбилейных мероприятий в пос. Самусь	Всего	1 130,00	0,00	0,00	1 100,00	30,00	Управление культуры, МБУ «Самусьский ДК»	X	X
		2021	50,00	0,00	0,00	50,00	0,00		1. Количество творческих мероприятий, проведенных на территории ЗАТО Северск, ед	1
		2022	360,00	0,00	0,00	350,00	10,00		1. Количество творческих мероприятий, проведенных на территории ЗАТО Северск, ед	2
		2023	360,00	0,00	0,00	350,00	10,00		1. Количество творческих мероприятий, проведенных на территории ЗАТО Северск, ед	2
		2024	360,00	0,00	0,00	350,00	10,00		1. Количество творческих мероприятий, проведенных на территории ЗАТО Северск, ед	2
5.1.3	Организация и проведение фестиваля народного творчества «Праздник у семи озер» в пос.Самусь	Всего	1 050,00	0,00	0,00	900,00	150,00	Управление культуры, МБУ «Самусьский ДК»	X	X
		2021	0,00	0,00	0,00	0,00	0,00		1. Количество творческих мероприятий, проведенных на территории ЗАТО Северск, ед	0
		2022	350,00	0,00	0,00	300,00	50,00		1. Количество творческих мероприятий, проведенных на территории ЗАТО Северск, ед	1
		2023	350,00	0,00	0,00	300,00	50,00		1. Количество творческих мероприятий, проведенных на территории ЗАТО Северск, ед	1
		2024	350,00	0,00	0,00	300,00	50,00		1. Количество творческих мероприятий, проведенных на территории ЗАТО Северск, ед	1
5.1.4	Организация и проведение Всероссийского фестиваля спектаклей для детей и подростков «Сибирский кот»	Всего	12 553,96	0,00	10 754,80	1 195,16	604,00	Управление культуры, МБУ СМТ	X	X
		2021	0,00	0,00	0,00	0,00	0,00		1. Количество тво-ческих мероприятий, проведенных на территории ЗАТО Северск, ед	0
		2022	6 276,98	0,00	5 377,40	597,58	302,00		1. Количество творческих мероприятий, проведенных на территории ЗАТО Северск, ед	1
		2023	0,00	0,00	0,00	0,00	0,00		1. Количество творческих мероприятий, проведенных на территории ЗАТО Северск, ед	0
		2024	6 276,98	0,00	5 377,40	597,58	302,00		1. Количество творческих мероприятий, проведенных на территории ЗАТО Северск, ед	1
5.1.5	Организация и проведение Всероссийского фестиваля молодых дизайнеров «Пятый угол»	Всего	1 021,86	0,00	0,00	409,16	612,70	Управление культуры, МБУДО «Художественная школа»	X	X
		2021	505,00	0,00	0,00	0,00	505,00		1. Количество творческих мероприятий, проведенных на территории ЗАТО Северск, ед	1
		2022	0,00	0,00	0,00	0,00	0,00		1. Количество творческих мероприятий, проведенных на территории ЗАТО Северск, ед	0
		2023	516,86	0,00	0,00	409,16	107,70		1. Количество творческих мероприятий, проведенных на территории ЗАТО Северск, ед	1
		2024	0,00	0,00	0,00	0,00	0,00		1. Количество творческих мероприятий, проведенных на территории ЗАТО Северск, ед	0
5.1.6	Организация и проведение областного фестиваля детского и юношеского творчества «Палитра талантов»	Всего	630,00	0,00	0,00	600,00	30,00	Управление культуры, МАУДО ДШИ	X	X
		2021	0,00	0,00	0,00	0,00	0,00		1. Количество творческих мероприятий, проведенных на территории ЗАТО Северск, ед	0
		2022	315,00	0,00	0,00	300,00	15,00		1. Количество творческих мероприятий, проведенных на территории ЗАТО Северск, ед	1
		2023	0,00	0,00	0,00	0,00	0,00		1. Количество творческих мероприятий, проведенных на территории ЗАТО Северск, ед	0
		2024	315,00	0,00	0,00	300,00	15,00		1. Количество творческих мероприятий, проведенных на территории ЗАТО Северск, ед	1

5.1.7	Организация и проведение муниципального гражданско-патриотического конкурса «Велика Россия»	Всего	199,90	0,00	0,00	199,90	0,00	Управление культуры, МАУ «ГДК»	X	X
		2021	0,00	0,00	0,00	0,00	0,00		1. Количество творческих мероприятий, проведенных на территории ЗАТО Северск, ед	0
		2022	0,00	0,00	0,00	0,00	0,00		1. Количество творческих мероприятий, проведенных на территории ЗАТО Северск, ед	0
		2023	199,90	0,00	0,00	199,90	0,00		1. Количество творческих мероприятий, проведенных на территории ЗАТО Северск, ед	1
		2024	0,00	0,00	0,00	0,00	0,00		1. Количество творческих мероприятий, проведенных на территории ЗАТО Северск, ед	0
5.1.8	Организация социокультурных музейных мероприятий	Всего	1 097,80	0,00	0,00	810,70	287,10	Управление культуры, МБУ «Музей г. Северска»	X	X
		2021	173,65	0,00	0,00	100,00	73,65		1. Количество творческих мероприятий, проведенных на территории ЗАТО Северск, ед	3
		2022	308,05	0,00	0,00	236,90	71,15		1. Количество творческих мероприятий, проведенных на территории ЗАТО Северск, ед	3
		2023	308,05	0,00	0,00	236,90	71,15		1. Количество творческих мероприятий, проведенных на территории ЗАТО Северск, ед	3
		2024	308,05	0,00	0,00	236,90	71,15		1. Количество творческих мероприятий, проведенных на территории ЗАТО Северск, ед	3
5.1.9	Организация и проведение творческих мероприятий, посвященных юбилеям учреждений культуры	Всего	1 445,56	0,00	0,00	751,36	694,20	Управление культуры, учреждения культуры	X	X
		2021	0,00	0,00	0,00	0,00	0,00		1. Количество творческих мероприятий, проведенных на территории ЗАТО Северск, ед	0
		2022	0,00	0,00	0,00	0,00	0,00		1. Количество творческих мероприятий, проведенных на территории ЗАТО Северск, ед	0
		2023	1 445,56	0,00	0,00	751,36	694,20		1. Количество творческих мероприятий, проведенных на территории ЗАТО Северск, ед	2
		2024	0,00	0,00	0,00	0,00	0,00		1. Количество творческих мероприятий, проведенных на территории ЗАТО Северск, ед	0
5.1.10	Организация участия творческих коллективов ЗАТО Северск в выездных мероприятиях	Всего	564,00	0,00	0,00	441,00	123,00	Управление культуры, учреждения культуры	X	X
		2021	0,00	0,00	0,00	0,00	0,00		1. Количество коллективов, принявших участие в выездных мероприятиях, ед	0
		2022	188,00	0,00	0,00	147,00	41,00		1. Количество коллективов, принявших участие в выездных мероприятиях, ед	2
		2023	188,00	0,00	0,00	147,00	41,00		1. Количество коллективов, принявших участие в выездных мероприятиях, ед	2
		2024	188,00	0,00	0,00	147,00	41,00		1. Количество коллективов, принявших участие в выездных мероприятиях, ед	2
6.	Задача 6 «Содействие комплексному развитию отрасли культуры ЗАТО Северск» подпрограммы 1									
6.1	Основное мероприятие. Организация мероприятий, направленных на поддержку творческой деятельности муниципальных учреждений культуры, их работников и иных организаций в сфере культуры, в т.ч.:	Всего	87 270,82	67 186,48	13 057,10	7 027,23	0,00	Управление культуры, учреждения культуры	X	X
		2021	17 392,10	13 384,39	2 741,38	1 266,33	0,00		1. Число посещений профессиональных театров, тыс чел	60,7
									2. Число работников, получивших поддержку в рамках конкурса творческих инициатив, чел	24
									3. Количество некоммерческих организаций, получивших субсидию, ед	0
									4. Число учащихся, получивших стипендию ЗАТО Северск, чел	14
		2022	34 521,75	27 065,99	4 490,86	2 964,90	0,00		1. Число посещений профессиональных театров, тыс чел	149,5
									2. Число работников, получивших поддержку в рамках конкурса творческих инициатив, чел	10
									3. Количество некоммерческих организаций, получивших субсидию, ед	1
									4. Число учащихся, получивших стипендию ЗАТО Северск, чел	14
		2023	17 678,48	13 368,05	2 912,43	1 398,00	0,00		1. Число посещений профессиональных театров, тыс чел	150,9
									2. Число работников, получивших поддержку в рамках конкурса творческих инициатив, чел	10
									3. Количество некоммерческих организаций, получивших субсидию, ед	1
									4. Число учащихся, получивших стипендию ЗАТО Северск, чел	14
		2024	17 678,48	13 368,05	2 912,43	1 398,00	0,00		1. Число посещений профессиональных театров, тыс чел	151,0
									2. Число работников, получивших поддержку в рамках конкурса творческих инициатив, чел	10
									3. Количество некоммерческих организаций, получивших субсидию, ед	1
									4. Число учащихся, получивших стипендию ЗАТО Северск, чел	14

6.1.1	Поддержка творческой деятельности МБУ СМТ	Всего	38 245,00	29 924,96	6 129,17	2 190,87	0,00	Управление культуры, МБУ СМТ	X	X
		2021	7 984,90	6 247,12	1 279,53	458,25	0,00		1. Число посещений профессиональных театров, тыс чел	34,3
		2022	10 086,70	7 790,96	1 595,74	700,00	0,00		1. Число посещений профессиональных театров, тыс чел	104,8
		2023	10086,70	7 943,44	1 626,95	516,31	0,00		1. Число посещений профессиональных театров, тыс чел	105,9
		2024	10 086,70	7 973,44	1 626,95	516,31	0,00		1. Число посещений профессиональных театров, тыс чел	106,0
6.1.2	Поддержка молодежного театра «Наш мир» МАУ «ГДК»	Всего	11 114,84	8 535,08	1 899,83	679,93	0,00	Управление культуры, МАУ «ГДК»	X	X
		2021	2 661,64	2 082,38	426,51	152,75	0,00		1. Число посещений профессиональных театров, тыс чел	3,7
		2022	4 754,00	3 829,08	587,12	337,80	0,00		1. Число посещений профессиональных театров, тыс чел	8,1
		2023	1 849,60	1 311,81	443,10	94,69	0,00		1. Число посещений профессиональных театров, тыс чел	8,1
		2024	1 849,60	1 311,81	443,10	94,69	0,00		1. Число посещений профессиональных театров, тыс чел	8,1
6.1.3	Поддержка творческой деятельности Детского театра	Всего	35 786,97	28 726,44	5 028,10	2 032,43	0,00	Управление культуры, Детский театр	X	X
		2021	6 349,56	5 054,89	1 035,34	259,33	0,00		1. Число посещений профессиональных театров, тыс чел	22,7
		2022	19 105,05	15 445,95	2 308,00	1 351,10	0,00		1. Число посещений профессиональных театров, тыс чел	36,6
		2023	5 166,18	4 112,80	842,38	211,00	0,00		1. Число посещений профессиональных театров, тыс чел	36,9
		2024	5 166,18	4 112,80	842,38	211,00	0,00		1. Число посещений профессиональных театров, тыс чел	36,9
6.1.4	Организация и проведение ежегодного конкурса творческих инициатив в сфере культуры и искусств «Овация»	Всего	240,00	0,00	0,00	240,00	0,00	Управление культуры	X	X
		2021	60,00	0,00	0,00	60,00	0,00		1. Число работников, получивших поддержку в рамках конкурса творческих инициатив, чел	24
		2022	60,00	0,00	0,00	60,00	0,00		1. Число работников, получивших поддержку в рамках конкурса творческих инициатив, чел	10
		2023	60,00	0,00	0,00	60,00	0,00		1. Число работников, получивших поддержку в рамках конкурса творческих инициатив, чел	10
		2024	60,00	0,00	0,00	60,00	0,00		1. Число работников, получивших поддержку в рамках конкурса творческих инициатив, чел	10
6.1.5	Предоставление некоммерческим организациям субсидий на развитие культуры на территории ЗАТО Северск	Всего	540,00	0,00	0,00	540,00	0,00	Управление культуры	X	X
		2021	0,00	0,00	0,00	0,00	0,00		1. Количество неком-мерческих организаций, получивших субсидию, ед	0
		2022	180,00	0,00	0,00	180,00	0,00		1. Количество неком-мерческих организаций, получивших субсидию, ед	1
		2023	180,00	0,00	0,00	180,00	0,00		1. Количество неком-мерческих организаций, получивших субсидию, ед	1
		2024	180,00	0,00	0,00	180,00	0,00		1. Количество некоммерческих организаций, получивших субсидию, ед	1
6.1.6	Выплата стипендии ЗАТО Северск талантливым детям и молодежи за достижения в области культуры и искусств	Всего	1 344,00	0,00	0,00	1 344,00	0,00	Управление культуры	X	X
		2021	336,00	0,00	0,00	336,00	0,00		1. Число учащихся, получивших стипендию ЗАТО Северск, чел	14
		2022	336,00	0,00	0,00	336,00	0,00		1. Число учащихся, получивших стипендию ЗАТО Северск, чел	14
		2023	336,00	0,00	0,00	336,00	0,00		1. Число учащихся, получивших стипендию ЗАТО Северск, чел	14
		2024	336,00	0,00	0,00	336,00	0,00		1. Число учащихся, получивших стипендию ЗАТО Северск, чел	14
7.	Задача 7 «Обеспечение условий доступности к лучшим образцам культуры путем создания современной инфраструктуры для творческой самореализации и досуга населения ЗАТО Северск» подпрограммы 1									

7.1	Основное мероприятие. Участие в региональном проекте «Культурная среда», в т.ч.:	Всего	38 104,81	33 679,31	2 476,47	1 949,03	0,00	Управление культуры, учреждения культуры	X	X
		2021	18 292,64	15 029,90	2 054,32	1 208,42	0,00		1. Количество созданных модельных муниципальных библиотек, ед	1
									2. Количество капитально отремонтированных объектов учреждений культуры, ед	1
									3. Количество учреждений, оснащенных современным оборудованием, ед	0
		2022	14 812,17	13 649,41	422,15	740,61	0,00		1. Количество созданных модельных муниципальных библиотек, ед	0
									2. Количество капитально отремонтированных объектов учреждений культуры, ед	0
									3. Количество учреждений, оснащенных современным оборудованием, ед	1
		2023	5 000,00	5 000,00	0,00	0,00	0,00		1. Количество созданных модельных муниципальных библиотек, ед	1
									2. Количество капитально отремонтированных объектов учреждений культуры, ед	0
									3. Количество учреждений, оснащенных современным оборудованием, ед	0
		2024	0,00	0,00	0,00	0,00	0,00		1. Количество созданных модельных муниципальных библиотек, ед	0
									2. Количество капитально отремонтированных объектов учреждений культуры, ед	0
									3. Количество учреждений, оснащенных современным оборудованием, ед	0
7.1.1	Создание модельных муниципальных библиотек	Всего	10 000,00	10 000,00	0,00	0,00	0,00	Управление культуры, муниципальные библиотеки	X	X
		2021	5 000,00	5 000,00	0,00	0,00	0,00		1. Количество созданных модельных муниципальных библиотек, ед	1
		2022	0,00	0,00	0,00	0,00	0,00		1. Количество созданных модельных муниципальных библиотек, ед	0
		2023	5 000,00	5 000,00	0,00	0,00	0,00		1. Количество созданных модельных муниципальных библиотек, ед	1
		2024	0,00	0,00	0,00	0,00	0,00		1. Количество созданных модельных муниципальных библиотек, ед	0
7.1.2	Капитальный ремонт помещений здания МБУДО «Художественная школа» по адресу: Томская область, ЗАТО Северск,г. Северск, просп.Коммунистический, 122	Всего	13 292,64	10 029,90	2 054,32	1 208,42	0,00	УКС Администрации ЗАТО Северск	X	X
		2021	13 292,64	10 029,90	2 054,32	1 208,42	0,00		1. Количество капитально отремонтированных объектов учреждений культуры, ед	1
		2022	0,00	0,00	0,00	0,00	0,00		1. Количество капитально отремонтированных объектов учреждений культуры, ед	0
		2023	0,00	0,00	0,00	0,00	0,00		1. Количество капитально отремонтированных объектов учреждений культуры, ед	0
		2024	0,00	0,00	0,00	0,00	0,00		1. Количество капитально отремонтированных объектов учреждений культуры, ед	0
7.1.3	Техническое оснащение муниципальных музеев	Всего	14 812,17	13 649,41	422,15	740,61	0,00	Управление культуры, МБУ «Музей г. Северска»	X	X
		2021	0,00	0,00	0,00	0,00	0,00		1. Количество учреждений, оснащенных современным оборудованием, ед	0
		2022	14 812,17	13 649,41	422,15	740,61	0,00		1. Количество учреждений, оснащенных современным оборудованием, ед	1
		2023	0,00	0,00	0,00	0,00	0,00		1. Количество учреждений, оснащенных современным оборудованием, ед	0
		2024	0,00	0,00	0,00	0,00	0,00		1. Количество учреждений, оснащенных современным оборудованием, ед	0
8.	Задача 8 «Создание условий для повышения доступности и возможности участия граждан в культурной жизни путем цифровизации услуг в сфере культуры» подпрограммы 1									
8.1	Основное мероприятие «Участие в региональном проекте «Цифровая культура», в т.ч.:	Всего	11 970,00	11 400,00	0,00	570,00	0,00	Управление культуры, учреждения культуры	X	X
		2021	0,00	0,00	0,00	0,00	0,00		1. Количество созданных виртуальных концертных залов (нарастающим итогом)	0
		2022	5 985,00	5 700,00	0,00	285,00	0,00		1. Количество созданных виртуальных концертных залов (нарастающим итогом)	1
		2023	0,00	0,00	0,00	0,00	0,00		1. Количество созданных виртуальных концертных залов (нарастающим итогом)	1
		2024	5 985,00	5 700,00	0,00	285,00	0,00		1. Количество созданных виртуальных концертных залов (нарастающим итогом)	2
8.1.1	Создание виртуальных концертных залов	Всего	11 970,00	11 400,00	0,00	570,00	0,00	Управление культуры, учреждения культуры	X	X
		2021	0,00	0,00	0,00	0,00	0,00		1. Количество созданых виртуальных концертных залов (нарастающим итогом)	0

		2022	5 985,00	5 700,00	0,00	285,00	0,00	1. Количество созданных виртуальных концертных залов (нарастающим итогом)	1
		2023	0,00	0,00	0,00	0,00	0,00	1. Количество созданных виртуальных концертных залов (нарастающим итогом)	1
		2024	5 985,00	5 700,00	0,00	285,00	0,00	1. Количество созданных виртуальных концертных залов (нарастающим итогом)	2
	Итого по подпрограмме 1	Всего	2 766 620,63	276 284,34	815 162,16	1 671 562,53	3 311,60	X	X
		2021	547 173,23	28 781,65	162 320,84	355 072,09	998,65	1. Количество посеще-ний культурно-досуговых мероприятий, организованных муниципальными учреждениями культуры, в расчете на 1 жителя, ед	2,2
								2. Доля детей в возрасте 5 - 18 лет, получающих услуги по дополнительному образованию в организациях различ-ной организационно-правовой формы и формы собственности, в общей численности детей данной возрастной группы, проц	19,0
								3. Уровень фактической обеспеченности клубами и учреждениями клубного типа от нормативной потребности, проц	100
								4. Уровень фактической обеспеченности библиотеками от нормативной потребности, проц	61,5
								5. Уровень фактической обеспеченности парками культуры и отдыха от нормативной потребности, проц	25
		2022	905 094,52	210 066,59	192 023,90	502 294,68	709,35	1. Количество посеще-ний культурно-досуговых мероприятий, организованных муниципальными учреждениями культуры, в расчете на 1 жителя,ед	3,9
								2. Доля детей в возрасте 5 - 18 лет, получающих услуги по дополнительному образованию в организациях различной организационно-правовой формы и формы собственности, в общей численности детей данной возрастной группы, проц	19,0
								3. Уровень фактической обеспеченности клубами и учреждениями клубного типа от нормативной потребности, проц	100
								4. Уровень фактической обеспеченности библиотеками от нормативной потребности, проц	61,5
								5. Уровень фактической обеспеченности парками культуры и отдыха от нормативной потребности, проц	25
		2023	673 767,77	18 368,05	241 242,33	412 963,14	1 194,25	1. Количество посещений культурно-досуговых мероприятий, организованных муниципальными учреждениями культуры, в расчете на 1 жителя, ед	4,8
								2. Доля детей в возрасте 5 - 18 лет, получающих услуги по дополнительному образованию в организациях различной организационно-правовой формы и формы собственности, в общей численности детей данной возрастной группы, проц	19,0
								3. Уровень фактической обеспеченности клубами и учреждениями клубного типа от нормативной потребности, проц	100
								4. Уровень фактической обеспеченности библиотеками от нормативной потребности, проц	61,5
								5. Уровень фактической обеспеченности парками культуры и отдыха от нормативной потребности, проц	25

		2024	640 585,12	19 068,05	219 575,09	401 232,63	709,35		1. Количество посещений культурно-досуговых мероприятий, организованных муниципальными учреждениями культуры, в расчете на 1 жителя, ед	4,9
									2. Доля детей в возрасте 5 - 18 лет, получающих услуги по дополнительному образованию в организациях различной организационно-правовой формы и формы собственности, в общей численности детей данной возрастной группы, проц	19,0
									3. Уровень фактической обеспеченности клубами и учреждениями клубного типа от нормативной потребности, проц	100
									4. Уровень фактической обеспеченности библиотеками от нормативной потребности, проц	61,5
									5. Уровень фактической обеспеченности парками культуры и отдыха от нормативной потребности, проц	25
Подпрограмма 2 «Развитие туризма на территории ЗАТО Северск» Программы										
1.	Задача 1 «Реконструкция и благоустройство существующих объектов туристской инфраструктуры, строительство новых объектов» подпрограммы 2									
1.1	Основное мероприятие. Реконструкция, благоустройство, строительство объектов туристской инфраструктуры, в т.ч.:	Всего	161 466,80	0,00	111 414,11	49 905,41	147,28	Управление культуры, УКС Администрации ЗАТО Северск, МАУ «СПП»	X	X
		2021	0,00	0,00	0,00	0,00	0,00		1. Количество муниципальных учреждений, здания которых реконструированы, ед	0
									2. Количество установленных парковых сооружений, ед	0
									3. Количество выполненных капитальных ремонтов, ед	0
									4. Количество благоустроенных зон отдыха на территории туристских объектов, ед	0
		2022	17 015,73	0,00	260,00	16 702,45	53,28		1. Количество муниципальных учреждений, здания которых реконструированы, ед	0
									2. Количество установленных парковых сооружений, ед	2
									3. Количество выполненных капитальных ремонтов, ед	1
									4. Количество благоустроенных зон отдыха на территории туристских объектов, ед	1
		2023	105 931,00	0,00	81 140,00	24 739,30	51,70		1. Количество муниципальных учреждений, здания которых реконструированы, ед	0
									2. Количество установленных парковых сооружений, ед	1
									3. Количество выполненных капитальных ремонтов, ед	0
									4. Количество благоустроенных зон отдыха на территории туристских объектов, ед	1
		2024	38 520,07	0,00	30 014,11	8 463,66	42,30		1. Количество муниципальных учреждений, здания которых реконструированы, ед	1
									2. Количество установленных парковых сооружений, ед	1
									3. Количество выполненных капитальных ремонтов, ед	0
									4. Количество благоустроенных зон отдыха на территории туристских объектов, ед	1
1.1.1	Реконструкция территории Северского природного парка	Всего	142 780,42	0,00	110 634,11	32 146,31	0,00	УКС Администрации ЗАТО Северск	X	X
		2021	0,00	0,00	0,00	0,00	0,00		1. Количество муниципальных учреждений, здания которых реконструированы, ед	0
		2022	5 992,45	0,00	0,00	5 992,45	0,00		1. Количество муниципальных учреждений, здания которых реконструированы, ед	0
		2023	100 000,00	0,00	80 880,00	19 120,00	0,00		1. Количество муниципальных учреждений, здания которых реконструированы, ед	0
		2024	36 787,97	0,00	29 754,11	7 033,86	0,00		1. Количество муниципальных учреждений, здания которых реконструированы, ед	1
1.1.2	Капитальный ремонт здания санитарного узла по ул. Свердлова Северского природного парка	Всего	8 021,08	0,00	0,00	8 021,08	0,00	УКС Администрации ЗАТО Северск	X	X
		2021	0,0	0,00	0,00	0,00	0,00		1. Количество выполненных капитальных ремонтов, ед	0
		2022	8 021,08	0,00	0,00	8 021,08	0,00		1. Количество выполненных капитальных ремонтов, ед	1
		2023	0,00	0,00	0,00	0,00	0,00		1. Количество выполненных капитальных ремонтов, ед	0
		2024	0,00	0,00	0,00	0,00	0,00		1. Количество выполненных капитальных ремонтов, ед	0

1.1.3	Благоустройство территории Северского природного парка	Всего	9 795,90	0,00	0,00	9 648,62	147,28	Управление культуры, МАУ «СПП»	X	X
		2021	0,00	0,00	0,00	0,00	0,00		1. Количество установленных парковых сооружений, ед	0
		2022	2 712,40	0,00	0,00	2 659,12	53,28		1. Количество установленных парковых сооружений, ед	2
		2023	5 641,20	0,00	0,00	5 589,50	51,70		1. Количество установленных парковых сооружений, ед	1
		2024	1 442,30	0,00	0,00	1 400,00	42,30		1. Количество установленных парковых сооружений, ед	1
1.1.4	Организация и обустройство зон отдыха на территории туристских объектов	Всего	869,40	0,00	780,00	89,40	0,00	Управление культуры	X	X
		2021	0,00	0,00	0,00	0,00	0,00		1. Количество благоустроенных зон отдыха на территории туристских объектов, ед	0
		2022	289,80	0,00	260,00	29,80	0,00		1. Количество благоустроенных зон отдыха на территории туристских объектов, ед	1
		2023	289,80	0,00	260,00	29,80	0,00		1. Количество благоустроенных зон отдыха на территории туристских объектов, ед	1
		2024	289,80	0,00	260,00	29,80	0,00		1. Количество благоустроенных зон отдыха на территории туристских объектов, ед	1
2.	Задача 2 «Создание условий для развития туризма и поддержка приоритетных направлений туризма» подпрограммы 2									
2.1	Основное мероприятие. Создание условий для развития туризма и поддержка приоритетных направлений туризма, в т.ч.:	Всего	2 183,22	0,00	860,40	1 158,70	164,12	Управление культуры, МАУ «СПП», МБУ «Музей г. Северска»	X	X
		2021	30,00	0,00	0,00	0,00	30,00		1. Количество рекламно-информационных изданий, ед	0
									2. Количество участников мероприятий по туризму, чел	250
		2022	609,32	0,00	286,80	276,52	46,00		1. Количество рекламно-информационных изданий, ед	1
									2. Количество участников мероприятий по туризму, чел	730
		2023	491,41	0,00	286,80	170,61	34,00		1. Количество рекламно-информационных изданий, ед	1
									2. Количество участников мероприятий по туризму, чел	730
		2024	1 052,49	0,00	286,80	711,57	54,12		1. Количество рекламно-информационных изданий, ед	1
									2. Количество участников мероприятий по туризму, чел	730
2.1.1	Издание путеводителя по г. Северску	Всего	1 001,61	0,00	0,00	937,49	64,12	Управление культуры, МБУ «Музей г. Северска»	X	X
		2021	0,00	0,00	0,00	0,00	0,00		1. Количество рекламно-информационных изданий, ед	0
		2022	279,22	0,00	0,00	251,22	28,00		1. Количество рекламно-информационных изданий, ед	1
		2023	0,00	0,00	0,00	0,00	0,00		1. Количество рекламно-информационных изданий, ед	0
		2024	722,39	0,00	0,00	686,27	36,12		1. Количество рекламно-информационных изданий, ед	1
2.1.2	Издание буклетов, комплектов открыток о туристских маршрутах ЗАТО Северск	Всего	161,31	0,00	0,00	145,31	16,00	Управление культуры, МБУ «Музей г. Северска»	X	X
		2021	0,00	0,00	0,00	0,00	0,00		1. Количество рекламно-информационных изданий, ед	0
		2022	0,00	0,00	0,00	0,00	0,00		1. Количество рекламно-информационных изданий, ед	0
		2023	161,31	0,00	0,00	145,31	16,00		1. Количество рекламно-информационных изданий, ед	1
		2024	0,00	0,00	0,00	0,00	0,00		1. Количество рекламно-информационных изданий, ед	0
2.1.3	Организация туристских и экскурсионных маршрутов для детей и молодежи	Всего	1 020,30	0,00	860,00	75,90	84,00	Управление культуры, МАУ «СПП», МБУ «Музей г. Северска»	X	X
		2021	30,00	0,00	0,00	0,00	30,00		1. Количество участ-ников мероприятий по туризму, чел	250
		2022	330,10	0,00	286,80	25,30	18,00		1. Количество участ-ников мероприятий по туризму, чел	730
		2023	330,10	0,00	286,80	25,30	18,00		1. Количество участ-ников мероприятий по туризму, чел	730
		2024	330,10	0,00	286,80	25,30	18,00		1. Количество участ-ников мероприятий по туризму, чел	730
	Итого по подпрограмме 2	Всего	163 650,02	0,00	112 274,51	51 064,11	311,40		X	X
		2021	30,00	0,00	0,00	0,00	30,00		1. Количество иного-родних туристов, посетивших турист-ские объекты ЗАТО Северск, тыс чел	0,3
		2022	17 625,05	0,00	546,80	16 978,97	99,28		1. Количество иного-родних туристов, посетивших турист-ские объекты ЗАТО Северск, тыс чел	1,8
		2023	106 422,41	0,00	81 426,80	24 909,91	85,70		1. Количество иного-родних туристов, посетивших турист-ские объекты ЗАТО Северск, тыс чел	2,0
		2024	39 572,56	0,00	30 300,91	9 175,23	96,42		1. Количество иного-родних туристов, посетивших туристские объекты ЗАТО Северск, тыс чел	2,2
Подпрограмма 3 «Обеспечивающая подпрограмма» Программы										

3.1	Задача 3 «Материально-техническое снабжение, организационно-документальное, информационно-аналитическое обеспечение деятельности Управления культуры Администрации ЗАТО Северск, обеспечение функционирования информационных систем, программного обеспечения, средств вычислительной техники, решение вопросов местного значения в области культуры и туризма»	Всего	45 064,77	0,00	0,00	45 064,77	0,00	Управление культуры	X	X
		2021	11 041,86	0,00	0,00	11 041,86	0,00		1. Выполнение муниципального задания подведомственными учреждениями, проц	100
									2. Выполнение функций, установ-ленных Положением об Управлении культуры Администрации ЗАТО Северск и иными муниципальными правовыми актами ЗАТО Северск, проц	100
		2022	11 340,97	0,00	0,00	11 340,97	0,00		1. Выполнение муниципального задания подведомственными учреждениями, проц	100
									2. Выполнение функций, установленных Положением об Управлении культуры Администрации ЗАТО Северск и иными муниципальными правовыми актами ЗАТО Северск, проц	100
		2023	11 340,97	0,00	0,00	11 340,97	0,00		1. Выполнение муниципального задания подведомственными учреждениями, проц	100
									2. Выполнение функций, установленных Положением об Управлении культуры Администрации ЗАТО Северск и иными муниципальными правовыми актами ЗАТО Северск, проц	100
		2024	11 340,97	0,00	0,00	11 340,97	0,00		1. Выполнение муниципального задания подведомственными учреждениями, проц	100
									2. Выполнение функций, установленных Положением об Управлении культуры Администрации ЗАТО Северск и иными муниципальными правовыми актами ЗАТО Северск, проц	100
	Итого по подпрограмме 3	Всего	45 064,77	0,00	0,00	45 064,77	0,00		X	X
		2021	11 041,86	0,00	0,00	11 041,86	0,00		X	X
		2022	11 340,97	0,00	0,00	11 340,97	0,00		X	X
		2023	11 340,97	0,00	0,00	11 340,97	0,00		X	X
		2024	11 340,97	0,00	0,00	11 340,97	0,00		X	X
	Итого по Программе	Всего	2 975 335,42	276 284,34	927 436,67	1 767 691,41	3 923,00		X	X
		2021	558 245,10	28 781,65	162 320,84	366 113,95	1 028,65		1. Увеличение числа посещений организа-ций культуры, тыс чел	590,0
									2. Доля муниципаль-ных учреждений культуры, здания которых находятся в аварийном состоянии или требуют капиталь-ного ремонта, в общем количестве муници-пальных учреждений культуры, проц	35,3
									3. Количество благо-устроенных, капитально отремонтированных, реконструированных объектов туристской инфраструктуры, ед	0
		2022	934 060,54	210 066,59	192 570,70	530 614,62	808,63		1. Увеличение числа посещений организа-ций культуры, тыс чел	765,2
									2. Доля муниципаль-ных учреждений культуры, здания которых находятся в аварийном состоянии или требуют капитального ремонта, в общем количестве муниципальных учреждений культуры, проц	17,6
									3. Количество благоустроенных, капитально отремонтированных, реконструированных объектов туристской инфраструктуры, ед	3
		2023	791 531,15	18 368,05	322 669,13	449 214,02	1 279,95		1. Увеличение числа посещений организаций культуры, тыс чел	871,5
									2. Доля муниципаль-ных учреждений культуры, здания которых находятся в аварийном состоянии или требуют капитального ремонта, в общем количестве муниципальных учреждений культуры, проц	17,6
									3. Количество благоустроенных, капитально отремонтированных, реконструированных объектов туристской инфраструктуры, ед	2
		2024	691 498,65	19 068,05	249 876,00	421 748,83	805,77		1. Увеличение числа посещений организаций культуры, тыс чел	884,7
									2. Доля муниципальных учреждений культуры, здания которых находятся в аварийном состоянии или требуют капитального ремонта, в общем количестве муниципальных учреждений культуры, проц	5,9
									3. Количество благоустроенных, капитально отремонтированных, реконструированных объектов туристской инфраструктуры, ед	2

ПОСТАНОВЛЕНИЕ

Администрации ЗАТО Северск

№ 225 от 15.02.2022 г.

О внесении изменений в постановление Администрации ЗАТО Северск от 30.12.2020 № 2446

В соответствии с решениями Думы ЗАТО Северск от 10.12.2020 № 5/1 «О бюджете ЗАТО Северск на 2021 год и на плановый период 2022 и 2023 годов», от 09.12.2021 № 20/1 «О бюджете ЗАТО Северск на 2022 год и на плановый период 2023 и 2024 годов», постановлением Администрации ЗАТО Северск от 24.09.2018 № 1797 «Об утверждении Порядка принятия решений о разработке муниципальных программ ЗАТО Северск Томской области, их формирования и реализации» **ПОСТАНОВЛЯЮ:**

1. Внести в постановление Администрации ЗАТО Северск от 30.12.2020 № 2446 «Об утверждении муниципальной программы «Улучшение качественного состояния объектов благоустройства и озеленения города Северска» на 2021 - 2024 годы» следующие изменения:

в муниципальной программе «Улучшение качественного состояния объектов благоустройства и озеленения города Северска» на 2021 - 2024 годы (далее - Программа), утвержденной указанным постановлением:

1) разделы «Целевые показатели (индикаторы) результативности Программы и их значения (по годам реализации)», «Объем финансирования Программы, всего, в т.ч. по годам реализации Программы» паспорта Программы изложить в новой редакции согласно приложению 1;

2) таблицу 1 Программы изложить в новой редакции согласно приложению 2;

3) таблицу 2 Программы изложить в новой редакции согласно приложению 3;

4) таблицу 4 Программы изложить в новой редакции согласно приложению 4;

5) таблицу 5 Программы изложить в новой редакции согласно приложению 5;

6) в приложении 1:

а) разделы «Показатели цели подпрограммы 1 и их значения (по годам реализации)», «Объем финансирования подпрограммы 1, всего, в т.ч. по годам ее реализации» паспорта подпрограммы 1 изложить в новой редакции согласно приложению 6;

б) таблицу 1 подпрограммы 1 изложить в новой редакции согласно приложению 7;

в) таблицу 2 подпрограммы 1 изложить в новой редакции согласно приложению 8;

7) в приложении 2:

а) разделы «Показатели цели подпрограммы 2 и их значения (по годам реализации)», «Объем финансирования подпрограммы 2, всего, в т.ч. по годам ее реализации» паспорта подпрограммы 2 изложить в новой редакции согласно приложению 9;

б) таблицу 1 подпрограммы 2 изложить в новой редакции согласно приложению 10;

в) таблицу 2 подпрограммы 2 изложить в новой редакции согласно приложению 11;

8) в приложении 3:

а) разделы «Показатели цели подпрограммы 3 и их значения (по годам реализации)», «Объем финансирования подпрограммы 3, всего, в т.ч. по годам ее реализации» паспорта подпрограммы 3 изложить в новой редакции согласно приложению 12;

б) таблицу 1 подпрограммы 3 изложить в новой редакции согласно приложению 13;

в) пункты 2.1, 2.1.1 строку «Итого по подпрограмме 3» таблицы 2 подпрограммы 3 изложить в новой редакции согласно приложению 14;

9) приложение 4 изложить в новой редакции согласно приложению 15.

2. Опубликовать постановление в средстве массовой информации «Официальный бюллетень муниципальных правовых актов ЗАТО Северск» и разместить на официальном сайте Администрации ЗАТО Северск в информационно-телекоммуникационной сети «Интернет» (https://зато-северск.рф).

Мэр ЗАТО Северск Н.В. Диденко

Приложение 1
к постановлению Администрации ЗАТО Северск от 15.02.2022 № 225

	Показатели цели, единица измерения	2020 год	2021 год	2022 год	2023 год	2024 год
«Целевые показатели (индикаторы) результативности Программы и их значения (по годам реализации)	1. Количество выданных за год предписаний надзорных органов, направленных на улучшение санитарного состояния г. Северска, ед	5	2	4	3	3
	2. Количество обращений жителей города в ландшафтную комиссию с целью сноса и формовочной обрезки деревьев на территории г. Северска, ед	560	342	500	470	440
	3. Доля объектов с обновленными элементами благоустройства относительно общего количества объектов, подлежащих обновлению (нарастающим итогом), проц	19	24	36	48	48
	4. Доля жителей, удовлетворенных благоустройством г. Северска, от числа участников онлайн-опросов на официальных интернет-ресурсах ЗАТО Северск, проц	-	70	65	65	65»;
«Объем финансирования Программы, всего, в т.ч. по годам реализации Программы, тыс. руб.	Источники	Всего	2021 год	2022 год	2023 год	2024 год
	Местный бюджет (потребность (прогноз)	1 154 010,21	172 182,27	321 539,40	327 724,38	332 564,16
	Местный бюджет	674 001,77	172 182,27	193 450,38	155 532,92	152 836,20
	Другие источники:					
	федеральный бюджет (потребность (прогноз)	0,00	0,00	0,00	0,00	0,00
	федеральный бюджет (по согласованию (прогноз)	0,00	0,00	0,00	0,00	0,00
	бюджет Томской области (потребность (прогноз)	17 628,00	3 011,40	4 872,20	4 872,20	4 872,20
	бюджет Томской области (по согласованию (прогноз)	16 523,70	3 011,40	4 440,50	4 535,90	4 535,90
	внебюджетные источники (по согласованию (прогноз)	0,00	0,00	0,00	0,00	0,00
	Всего	690 525,47	175 193,67	197 890,88	160 068,82	157 372,10»

Приложение 2
к постановлению Администрации ЗАТО Северск от 15.02.2022 № 225

СВЕДЕНИЯ
О СОСТАВЕ И ЗНАЧЕНИЯХ ЦЕЛЕВЫХ ПОКАЗАТЕЛЕЙ (ИНДИКАТОРОВ) РЕЗУЛЬТАТИВНОСТИ МУНИЦИПАЛЬНОЙ ПРОГРАММЫ
«УЛУЧШЕНИЕ КАЧЕСТВЕННОГО СОСТОЯНИЯ ОБЪЕКТОВ БЛАГОУСТРОЙСТВА И ОЗЕЛЕНЕНИЯ ГОРОДА СЕВЕРСКА»

Таблица 1

№ п/п	Наименование целевого показателя (индикатора)	Единица измерения	Значения целевых показателей						Периодичность сбора данных	Метод сбора информации	Ответственный за сбор данных по показателю
			2019 год	2020 год	2021 год	2022 год	2023 год	2024 год			
Показатели муниципальной программы «Улучшение качественного состояния объектов благоустройства и озеленения города Северска»											
1.	Количество выданных за год предписаний надзорных органов, направленных на улучшение санитарного состояния г. Северска	ед	6	5	2	4	3	3	Ежеквартально	Ведомственная отчетность	УЖКХ ТиС
2.	Количество обращений жителей города в ландшафтную комиссию с целью сноса и формовочной обрезки деревьев на территории г. Северска	ед	575	560	342	500	470	440	Ежеквартально	Ведомственная отчетность	УЖКХ ТиС
3.	Доля объектов с обновленными элементами благоустройства относительно общего количества объектов, подлежащих обновлению (нарастающим итогом)	проц	19	19	24	36	48	48	Ежеквартально	Ведомственная отчетность	УЖКХ ТиС
4.	Доля жителей, удовлетворенных благоустройством г. Северска, от числа участников онлайн-опросов на официальных интернет-ресурсах ЗАТО Северск	проц	-	-	70	65	65	65	Ежеквартально	Ведомственная отчетность	УЖКХ ТиС
Показатели задачи 1 «Создание устойчивой системы озеленения города Северска» Программы											
1.1	Доля снесенных старовозрастных деревьев от общего количества деревьев, подлежащих сносу	проц	6,73	7,5	10,66	5,62	5,25	4,94	Ежеквартально	Ведомственная отчетность	УЖКХ ТиС
1.2	Индекс восстановленных зеленых насаждений (отношение числа посаженных саженцев к числу снесенных деревьев)	проц	100	100	27	100	100	100	Ежеквартально	Ведомственная отчетность	УЖКХ ТиС
Показатели задачи 2 «Обеспечение комфортных и безопасных условий для проживания и жизнедеятельности населения города Северска» Программы											
2.1	Объем мусора, вывезенного на полигон ТКО	$м^3$	3400	3400	6040	2800	2800	2800	Ежеквартально	Ведомственная отчетность	УЖКХ ТиС
2.2	Площадь отремонтированного асфальтового покрытия внутриквартальных проездов	$м^2$	500	500	4900	500	500	500	Ежеквартально	Ведомственная отчетность	УЖКХ ТиС
Показатели задачи 3 «Повышение уровня благоустройства и создание обновленной инфраструктуры в местах массового посещения» Программы											
3.1	Количество установленных малых архитектурных форм и садово-парковой мебели	ед	9	0	0	0	0	0	Ежеквартально	Ведомственная отчетность	УЖКХ ТиС
3.2	Количество объектов благоустройства, введенных в эксплуатацию после строительства или капитального ремонта	ед	0	0	0	0	0	0	Ежеквартально	Ведомственная отчетность	УКС Администрации ЗАТО Северск

Приложение 3
к постановлению Администрации ЗАТО Северск от 15.02.2022 № 225

ПЕРЕЧЕНЬ
МЕРОПРИЯТИЙ И РЕСУРСНОЕ ОБЕСПЕЧЕНИЕ РЕАЛИЗАЦИИ ПОДПРОГРАММЫ 4 «ОБЕСПЕЧИВАЮЩАЯ ПОДПРОГРАММА» МУНИЦИПАЛЬНОЙ ПРОГРАММЫ «УЛУЧШЕНИЕ КАЧЕСТВЕННОГО СОСТОЯНИЯ ОБЪЕКТОВ БЛАГОУСТРОЙСТВА И ОЗЕЛЕНЕНИЯ ГОРОДА СЕВЕРСКА»

Таблица 2

№ п/п	Ответственный исполнитель, соисполнитель, участник	Распределение объема финансирования обеспечивающей подпрограммы по задачам деятельности ответственного исполнителя, соисполнителя, участника	Всего	2021 год	2022 год	2023 год	2024 год
1.	Ответственный исполнитель – УЖКХ ТиС	Задача 1. Организация деятельности УЖКХ ТиС					
		Объем финансирования, тыс. руб., в т.ч.:	127 697,27	31 736,36	31 999,77	31 980,57	31 980,57
		местный бюджет	127 437,27	31 671,36	31 934,77	31 915,57	31 915,57
		областной бюджет	260,00	65,00	65,00	65,00	65,00
		Показатель 1 «Обеспечение выполнения программных мероприятий (освоение денежных средств)» задачи 1, проц	X	98	98	98	98
		Показатель 2 «Выполнение муниципального задания подведомственными учреждениями» задачи 1, проц	X	100	100	100	100
Итого объем финансирования по обеспечивающей подпрограмме, тыс. руб.			127 697,27	31 736,36	31 999,77	31 980,57	31 980,57

Приложение 4
к постановлению Администрации ЗАТО Северск от 15.02.2022 № 225

РЕСУРСНОЕ ОБЕСПЕЧЕНИЕ
МУНИЦИПАЛЬНОЙ ПРОГРАММЫ «УЛУЧШЕНИЕ КАЧЕСТВЕННОГО СОСТОЯНИЯ ОБЪЕКТОВ БЛАГОУСТРОЙСТВА И ОЗЕЛЕНЕНИЯ ГОРОДА СЕВЕРСКА»

Таблица 4

№ п/п	Наименование подпрограммы муниципальной программы	Срок реализации, год	Объем финансирования, тыс. руб.	В том числе за счет средств				Соисполнители
				федерального бюджета (по согласованию (прогноз)	областного бюджета (по согласованию (прогноз)	местного бюджета	внебюджетных источников (по согласованию (прогноз)	
1.	Подпрограмма 1 «Озеленение города Северска»	Всего	66 905,63	0,00	0,00	66 905,63	0,00	Отсутствуют
		2021	18 277,65	0,00	0,00	18 277,65	0,00	
		2022	17 179,72	0,00	0,00	17 179,72	0,00	
		2023	15 724,13	0,00	0,00	15 724,13	0,00	
		2024	15 724,13	0,00	0,00	15 724,13	0,00	
2.	Подпрограмма 2 «Благоустройство города Северска»	Всего	237 097,25	0,00	16 263,70	220 833,55	0,00	Отсутствуют
		2021	61 769,57	0,00	2 946,40	58 823,17	0,00	
		2022	80 302,62	0,00	4 375,50	75 927,12	0,00	
		2023	47 516,79	0,00	4 470,90	43 045,89	0,00	
		2024	47 508,27	0,00	4 470,90	43 037,37	0,00	
3.	Подпрограмма 3 «Создание комфортной среды в местах массового посещения на территории города Северска»	Всего	258 825,32	0,00	0,00	258 825,32	0,00	Отсутствуют
		2021	63 410,09	0,00	0,00	63 410,09	0,00	
		2022	68 408,77	0,00	0,00	68 408,77	0,00	
		2023	64 847,33	0,00	0,00	64 847,33	0,00	
		2024	62 159,13	0,00	0,00	62 159,13	0,00	
4.	Подпрограмма 4 «Обеспечивающая подпрограмма»	Всего	127 697,27	0,00	260,00	127 437,27	0,00	Отсутствуют
		2021	31 736,36	0,00	65,00	31 671,36	0,00	
		2022	31 999,77	0,00	65,00	31 934,77	0,00	
		2023	31 980,57	0,00	65,00	31 915,57	0,00	
		2024	31 980,57	0,00	65,00	31 915,57	0,00	
	Итого по Программе	Всего	690 525,47	0,00	16 523,70	674 001,77	0,00	
		2021	175 193,67	0,00	3 011,40	172 182,27	0,00	
		2022	197 890,88	0,00	4 440,50	193 450,38	0,00	
		2023	160 068,82	0,00	4 535,90	155 532,92	0,00	
		2024	157 372,10	0,00	4 535,90	152 836,20	0,00	

Приложение 5
к постановлению Администрации ЗАТО Северск от 15.02.2022 № 225

РЕСУРСНОЕ ОБЕСПЕЧЕНИЕ
РЕАЛИЗАЦИИ МУНИЦИПАЛЬНОЙ ПРОГРАММЫ «УЛУЧШЕНИЕ КАЧЕСТВЕННОГО СОСТОЯНИЯ ОБЪЕКТОВ БЛАГОУСТРОЙСТВА И ОЗЕЛЕНЕНИЯ ГОРОДА СЕВЕРСКА» ЗА СЧЕТ СРЕДСТВ БЮДЖЕТА ЗАТО СЕВЕРСК ПО ГЛАВНЫМ РАСПОРЯДИТЕЛЯМ БЮДЖЕТНЫХ СРЕДСТВ

Таблица 5

№ п/п	Наименование муниципальной программы, подпрограммы, ведомственной целевой программы, основного мероприятия	Срок реализации, год	Объем бюджетных ассигнований, тыс. руб.	Главные распорядители бюджетных средств (ГРБС) - ответственный исполнитель, соисполнитель, участник	
				УЖКХ ТиС	УКС Администрации ЗАТО Северск
Муниципальная программа «Улучшение качественного состояния объектов благоустройства и озеленения города Северска»		Всего	690 525,47	431 700,15	258 825,32
		2021	175 193,67	111 783,58	63 410,09
		2022	197 890,88	129 482,11	68 408,77
		2023	160 068,82	95 221,49	64 847,33
		2024	157 372,10	95 212,97	62 159,13
1.	Подпрограмма 1 «Озеленение города Северска»	Всего	66 905,63	66 905,63	0,00
		2021	18 277,65	18 277,65	0,00
		2022	17 179,72	17 179,72	0,00
		2023	15 724,13	15 724,13	0,00
		2024	15 724,13	15 724,13	0,00
1.1	ВЦП «Организация мероприятий по текущему содержанию объектов озеленения города Северска»	Всего	64 387,83	64 387,83	0,00
		2021	17 655,85	17 655,85	0,00
		2022	16 545,40	16 545,40	0,00
		2023	15 093,29	15 093,29	0,00
		2024	15 093,29	15 093,29	0,00
1.2	ВЦП «Восстановление зеленого фонда города Северска»	Всего	2 517,80	2 517,80	0,00
		2021	621,80	621,80	0,00
		2022	634,32	634,32	0,00
		2023	630,84	630,84	0,00
		2024	630,84	630,84	0,00
2.	Подпрограмма 2 «Благоустройство города Северска»	Всего	237 097,25	237 097,25	0,00
		2021	61 769,57	61 769,57	0,00
		2022	80 302,62	80 302,62	0,00
		2023	47 516,79	47 516,79	0,00
		2024	47 508,27	47 508,27	0,00
2.1	ВЦП «Текущее содержание и ремонт объектов благоустройства на территории города Северска»	Всего	214 689,12	214 689,12	0,00
		2021	58 046,06	58 046,06	0,00
		2022	73 471,34	73 471,34	0,00
		2023	41 590,12	41 590,12	0,00
		2024	41 581,60	41 581,60	0,00
2.2	ВЦП «Проведение мероприятий для обеспечения безопасных и комфортных условий проживания на территории города Северска»	Всего	22 408,13	22 408,13	0,00
		2021	3 723,51	3 723,51	0,00
		2022	6 831,28	6 831,28	0,00
		2023	5 926,67	5 926,67	0,00
		2024	5 926,67	5 926,67	0,00
2.3	Основное мероприятие. Организация месячников, субботников и иных мероприятий для привлечения жителей к благоустройству и санитарной очистке города Северска, в т.ч.:	Всего	0,00	0,00	0,00
		2021	0,00	0,00	0,00
		2022	0,00	0,00	0,00
		2023	0,00	0,00	0,00
		2024	0,00	0,00	0,00
2.3.1	Проведение месячников, субботников и иных мероприятий для привлечения жителей к благоустройству и санитарной очистке г.Северска	Всего	0,00	0,00	0,00
		2021	0,00	0,00	0,00
		2022	0,00	0,00	0,00
		2023	0,00	0,00	0,00
		2024	0,00	0,00	0,00

3.	Подпрограмма 3 «Создание комфортной среды в местах массового посещения на территории города Северска»	Всего	258 825,32	0,00	258 825,32
		2021	63 410,09	0,00	63 410,09
		2022	68 408,77	0,00	68 408,77
		2023	64 847,33	0,00	64 847,33
		2024	62 159,13	0,00	62 159,13
3.1	Основное мероприятие. Приобретение и монтаж малых архитектурных форм и садово-парковой мебели, в т.ч.:	Всего	0,00	0,00	0,00
		2021	0,00	0,00	0,00
		2022	0,00	0,00	0,00
		2023	0,00	0,00	0,00
		2024	0,00	0,00	0,00
3.1.1	Приобретение и монтаж садово-парковых скульптур, вазонов, иных малых архитектурных форм	Всего	0,00	0,00	0,00
		2021	0,00	0,00	0,00
		2022	0,00	0,00	0,00
		2023	0,00	0,00	0,00
		2024	0,00	0,00	0,00
3.2	Основное мероприятие. Строительство, реконструкция и капитальный ремонт объектов благоустройства, в т.ч.:	Всего	258 825,32	0,00	258 825,32
		2021	63 410,09	0,00	63 410,09
		2022	68 408,77	0,00	68 408,77
		2023	64 847,33	0,00	64 847,33
		2024	62 159,13	0,00	62 159,13
3.2.1	Строительство муниципального общественного кладбища в г.Северске	Всего	258 675,18	0,00	258 675,18
		2021	63 259,95	0,00	63 259,95
		2022	68 408,77	0,00	68 408,77
		2023	64 847,33	0,00	64 847,33
		2024	62 159,13	0,00	62 159,13
3.2.2	Разработка проектно-сметной документации на капитальный ремонт и ремонт объектов благоустройства	Всего	150,14	0,00	150,14
		2021	150,14	0,00	150,14
		2022	0,00	0,00	0,00
		2023	0,00	0,00	0,00
		2024	0,00	0,00	0,00
4.	Подпрограмма 4 «Обеспечивающая подпрограмма»	Всего	127 697,27	127 697,27	0,00
		2021	31 736,36	31 736,36	
		2022	31 999,77	31 999,77	0,00
		2023	31 980,57	31 980,57	0,00
		2024	31 980,57	31 980,57	0,00

Приложение 6
к постановлению Администрации ЗАТО Северск от 15.02.2022 № 225

«Показатели цели подпрограммы 1 и их значения (по годам реализации)	Показатели цели, единица измерения	2020 год	2021 год	2022 год	2023 год	2024 год
	1. Доля снесенных старовозрастных деревьев от общего количества деревьев, подлежащих сносу, проц	7,5	10,66	5,62	5,25	4,94
	2. Индекс восстановленных зеленых насаждений (отношение числа посаженных саженцев к числу снесенных деревьев), проц	100	27	100	100	100»;
«Объем финансирования подпрограммы 1, всего, в т.ч. по годам ее реализации, тыс. руб.	Источники	Всего	2021 год	2022 год	2023 год	2024 год
	Местный бюджет	66 905,63	18 277,65	17 179,72	15 724,13	15 724,13
	Другие источники:					
	федеральный бюджет (по согласованию (прогноз)	0,00	0,00	0,00	0,00	0,00
	бюджет Томской области (по согласованию (прогноз)	0,00	0,00	0,00	0,00	0,00
	внебюджетные источники (по согласованию (прогноз)	0,00	0,00	0,00	0,00	0,00
	Всего	66 905,63	18 277,65	17 179,72	15 724,13	15 724,13»

Приложение 7
к постановлению Администрации ЗАТО Северск от 15.02.2022 № 225

СВЕДЕНИЯ
О СОСТАВЕ И ЗНАЧЕНИЯХ ЦЕЛЕВЫХ ПОКАЗАТЕЛЕЙ (ИНДИКАТОРОВ) РЕЗУЛЬТАТИВНОСТИ ПОДПРОГРАММЫ 1 «ОЗЕЛЕНЕНИЕ ГОРОДА СЕВЕРСКА» МУНИЦИПАЛЬНОЙ ПРОГРАММЫ «УЛУЧШЕНИЕ КАЧЕСТВЕННОГО СОСТОЯНИЯ ОБЪЕКТОВ БЛАГОУСТРОЙСТВА И ОЗЕЛЕНЕНИЯ ГОРОДА СЕВЕРСКА»

Таблица 1

№ п/п	Наименование целевого показателя (индикатора)	Единица измерения	Значения целевых показателей						Периодичность сбора данных	Метод сбора информации	Ответственный за сбор данных по показателю
			2019 год	2020 год	2021 год	2022 год	2023 год	2024 год			
Показатели подпрограммы 1 «Озеленение города Северска»											
1.	Доля снесенных старовозрастных деревьев от общего количества деревьев, подлежащих сносу	проц	6,73	7,5	10,66	5,62	5,25	4,94	Ежеквартально	Ведомственная статистика	УЖКХ ТиС
2.	Индекс восстановленных зеленых насаждений (отношение числа посаженных саженцев к числу снесенных деревьев)	проц	100	100	27	100	100	100	Ежеквартально	Ведомственная статистика	УЖКХ ТиС
Показатели задачи 1 «Организация мероприятий по текущему содержанию объектов озеленения города Северска» подпрограммы 1											
1.1	Доля площади выстриженных газонов от общей площади газонов	проц	80	80	80	80	80	80	Ежеквартально в сезонный период	Ведомственная статистика	УЖКХ ТиС
1.2	Доля площади ухоженных цветников от общей площади цветников	проц	100	100	100	100	100	100	Ежеквартально в сезонный период	Ведомственная статистика	УЖКХ ТиС
1.3	Количество снесенных деревьев	ед	465	400	837	450	450	450	Ежеквартально	Ведомственная статистика	УЖКХ ТиС
Показатели задачи 2 «Восстановление зеленого фонда города Северска» подпрограммы 1											
2.1	Количество высаженных саженцев древесно-кустарниковых насаждений	шт	450	450	227	450	450	450	Ежеквартально	Ведомственная статистика	УЖКХ ТиС

Приложение 8
к постановлению Администрации ЗАТО Северск от 15.02.2022 № 225
Таблица 2

№ п/п	Наименование подпрограммы, задачи подпрограммы, ВЦП (основного мероприятия) муниципальной программы	Срок реализации, год	Объем финансирования, тыс. руб.	В том числе за счет средств				Участники подпрограммы, участники мероприятия	Показатели конечного результата ВЦП (основного мероприятия), показатели непосредственного результата мероприятий, входящих в состав основного мероприятия, по годам реализации	
				федерального бюджета (по согласованию (прогноз)	областного бюджета (по согласованию (прогноз)	местного бюджета	внебюджетных источников (по согласованию (прогноз)		наименование и единица измерения	значения по годам реализации
1.	Задача 1 «Организация мероприятий по текущему содержанию объектов озеленения города Северска» подпрограммы 1									
1.1	ВЦП «Организация мероприятий по текущему содержанию объектов озеленения города Северска»	Всего	64 387,83	0,00	0,00	64 387,83	0,00	УЖКХ ТиС, МБЭУ	X	X
		2021	17 655,85	0,00	0,00	17 655,85	0,00		1. Доля площади выстриженных газонов от общей площади газонов, проц	80
									2. Доля площади ухоженных цветников от общей площади цветников, проц	100
									3. Количество снесенных деревьев, ед	837
		2022	16 545,40	0,00	0,00	16 545,40	0,00		1. Доля площади выстриженных газонов от общей площади газонов, проц	80
									2. Доля площади ухоженных цветников от общей площади цветников, проц	100
									3. Количество снесенных деревьев, ед	450
		2023	15 093,29	0,00	0,00	15 093,29	0,00		1. Доля площади выстриженных газонов от общей площади газонов, проц	80
									2. Доля площади ухоженных цветников от общей площади цветников, проц	100
									3. Количество снесенных деревьев, ед	450
		2024	15 093,29	0,00	0,00	15 093,29	15 093,29		1. Доля площади выстриженных газонов от общей площади газонов, проц	80
									2. Доля площади ухоженных цветников от общей площади цветников, проц	100
									3. Количество снесенных деревьев, ед	450
2.	Задача 2 «Восстановление зеленого фонда города Северска» подпрограммы 1									
2.1	ВЦП «Восстановле-ние зеленого фонда города Северска»	Всего	2 517,80	0,00	0,00	2 517,80	0,00	УЖКХ ТиС, МБЭУ	X	X
		2021	621,80	0,00	0,00	621,80	0,00		1. Количество высаженных саженцев древесно-кустарниковых насаждений, шт	227
		2022	634,32	0,00	0,00	634,32	0,00		1. Количество высаженных саженцев древесно-кустарниковых насаждений, шт	450
		2023	630,84	0,00	0,00	630,84	0,00		1. Количество высаженных саженцев древесно-кустарниковых насаждений, шт	450
		2024	630,84	0,00	0,00	630,84	0,00		1. Количество высаженных саженцев древесно-кустарниковых насаждений, шт	450
	Итого по подпрограмме 1	Всего	66 905,63	0,00	0,00	66 905,63	0,00		X	X
		2021	18 277,65	0,00	0,00	18 277,65	0,00		X	X
		2022	17 179,72	0,00	0,00	17 179,72	0,00		X	X
		2023	15 724,13	0,00	0,00	15 724,13	0,00		X	X
		2024	15 724,13	0,00	0,00	15 724,13	0,00		X	X

Приложение 9
к постановлению Администрации ЗАТО Северск от 15.02.2022 № 225

«Показатели цели подпрограммы 2 и их значения (по годам реализации)	Показатели цели, единица измерения	2020 год	2021 год	2022 год	2023 год	2024 год
	1. Объем мусора, вывезенного на полигон ТКО, м^3	3400	6040	2800	2800	2800
	2. Площадь отремонтированного асфальтового покрытия внутриквартальных проездов, м^2	500	4900	500	500	500»;
«Объем финансирования подпрограммы 2, всего, в т.ч. по годам ее реализации, тыс. руб.	Источники	Всего	2021 год	2022 год	2023 год	2024 год
	Местный бюджет	220 833,55	58 823,17	75 927,12	43 045,89	43 037,37
	Другие источники:					
	федеральный бюджет (по согласованию (прогноз)	0,00	0,00	0,00	0,00	0,00
	бюджет Томской области (по согласованию (прогноз)	16 263,70	2 946,40	4 375,50	4 470,90	4 470,90
	внебюджетные источники (по согласованию (прогноз)	0,00	0,00	0,00	0,00	0,00
	Всего	237 097,25	61 769,57	80 302,62	47 516,79	47 508,27»

Приложение 10
к постановлению Администрации ЗАТО Северск от 15.02.2022 № 225

СВЕДЕНИЯ
О СОСТАВЕ И ЗНАЧЕНИЯХ ЦЕЛЕВЫХ ПОКАЗАТЕЛЕЙ (ИНДИКАТОРОВ) РЕЗУЛЬТАТИВНОСТИ ПОДПРОГРАММЫ 2 «БЛАГОУСТРОЙСТВО ГОРОДА СЕВЕРСКА» МУНИЦИПАЛЬНОЙ ПРОГРАММЫ «УЛУЧШЕНИЕ КАЧЕСТВЕННОГО СОСТОЯНИЯ ОБЪЕКТОВ БЛАГОУСТРОЙСТВА И ОЗЕЛЕНЕНИЯ ГОРОДА СЕВЕРСКА»

Таблица 1

№ п/п	Наименование целевого показателя (индикатора)	Единица измерения	Значения целевых показателей						Периодичность сбора данных	Метод сбора информации	Ответственный за сбор данных по показателю
			2019 год	2020 год	2021 год	2022 год	2023 год	2024 год			
Показатели подпрограммы 2 «Благоустройство города Северска»											
1.	Объем мусора, вывезенного на полигон ТКО	м^3	3400	3400	6040	2800	2800	2800	Ежеквартально	Ведомственная отчетность	УЖКХ ТиС
2.	Площадь отремонтированного асфальтового покрытия внутриквартальных проездов	м^2	500	500	4900	500	500	500	Ежеквартально	Ведомственная отчетность	УЖКХ ТиС
Показатели задачи 1 «Текущее содержание и ремонт объектов благоустройства на территории города Северска» подпрограммы 2											
1.1	Количество мусора, вывезенного на полигон ТКО	т	850	850	1510	800	800	800	Ежеквартально	Ведомственная отчетность	УЖКХ ТиС
1.2	Количество объектов, оформленных для проведения праздничных мероприятий (суммарное за год)	ед	22	22	22	22	22	22	Ежеквартально	Ведомственная отчетность	УЖКХ ТиС
1.3	Количество отремонтированных объектов благоустройства	ед	3	3	3	1	1	1	Ежеквартально	Ведомственная отчетность	УЖКХ ТиС
Показатели задачи 2 «Проведение мероприятий для обеспечения безопасных и комфортных условий проживания на территории города Северска» подпрограммы 2											
2.1	Площадь противоклещевой обработки лесопарковой зоны г.Северска	га	158,2	160	138,1	138,1	0	0	Ежеквартально в весенне-летний период	Ведомственная отчетность	УЖКХ ТиС
2.2	Количество отловленных животных без владельцев	ед	900	900	251	800	750	700	Ежеквартально	Ведомственная отчетность	УЖКХ ТиС
2.3	Количество дней дежурства бригады по доставке тел умерших в морг	сут;дн	365	366	365	365	365	366	Ежеквартально	Ведомственная отчетность	УЖКХ ТиС
Показатели задачи 3 «Привлечение жителей к благоустройству и санитарной очистке города Северска» подпрограммы 2											
3.1	Количество организованных мероприятий для привлечения жителей к благоустройству и санитарной очистке г. Северска	ед	4	4	4	4	4	4	Ежеквартально в весенне-осенний период	Ведомственная отчетность	УЖКХ ТиС

Приложение 11
к постановлению Администрации ЗАТО Северск от 15.02.2022 № 225

ПЕРЕЧЕНЬ
ВЕДОМСТВЕННЫХ ЦЕЛЕВЫХ ПРОГРАММ, ОСНОВНЫХ МЕРОПРИЯТИЙ И РЕСУРСНОЕ ОБЕСПЕЧЕНИЕ ПОДПРОГРАММЫ 2 «БЛАГОУСТРОЙСТВО ГОРОДА СЕВЕРСКА»
МУНИЦИПАЛЬНОЙ ПРОГРАММЫ«УЛУЧШЕНИЕ КАЧЕСТВЕННОГО СОСТОЯНИЯ ОБЪЕКТОВ БЛАГОУСТРОЙСТВА И ОЗЕЛЕНЕНИЯ ГОРОДА СЕВЕРСКА»

Таблица 2

№ п/п	Наименование подпрограммы, задачи подпрограммы, ВЦП (основного мероприятия) муниципальной программы	Срок реализации, год	Объем финансирования, тыс. руб.	В том числе за счет средств				Участники подпрограммы, участники мероприятия	Показатели конечного результата ВЦП (основного мероприятия), показатели непосредственного результата мероприятий, входящих в состав основного мероприятия, по годам реализации	
				федерального бюджета (по согласованию (прогноз)	областного бюджета (по согласованию (прогноз)	местного бюджета	внебюджетных источников (по согласованию (прогноз)		наименование и единица измерения	значения по годам реализации
1.	Задача 1 «Текущее содержание и ремонт объектов благоустройства на территории города Северска» подпрограммы 2									
1.1	ВЦП «Текущее содержание и ремонт объектов благоустройст-ва на территории города Северска»	Всего	214 689,12	0,00	0,00	214 689,12	0,00	УЖКХ ТиС	X	X
		2021	58 046,06	0,00	0,00	58 046,06	0,00		1. Количество мусора, вывезенного на полигон ТКО, т	1510
									2. Количество объектов, оформленных для проведения праздничных мероприятий (суммарное за год), ед	22
									3. Количество отремонтированных объектов благоустройства, ед	3
		2022	73 471,34	0,00	0,00	73 471,34	0,00		1. Количество мусора, вывезенного на полигон ТКО, т	800
									2. Количество объектов, оформленных для проведения праздничных мероприятий (суммарное за год), ед	22
									3. Количество отремонтированных объектов благоустройства, ед	1
		2023	41 590,12	0,00	0,00	41 590,12	0,00		1. Количество мусора, вывезенного на полигон ТКО, т	800
									2. Количество объектов, оформленных для проведения праздничных мероприятий (суммарное за год), ед	22
									3. Количество отремонтированных объектов благоустройства, ед	1
		2024	41 581,60	0,00	0,00	41 581,60	0,00		1. Количество мусора, вывезенного на полигон ТКО, т	800
									2. Количество объектов, оформленных для проведения праздничных мероприятий (суммарное за год), ед	22
									3. Количество отремонтирован-ных объектов благоустройства, ед	1
2.	Задача 2 «Проведение мероприятий для обеспечения безопасных и комфортных условий проживания на территории города Северска» подпрограммы 2									

2.1	ВЦП «Проведение мероприятий для обеспечения безопасных и комфортных условий проживания на территории города Северска»	Всего	22 408,13	0,00	16 263,70	4 688,66	0,00	УЖКХ ТиС	Х	Х
		2021	3 723,51	0,00	2 946,40	777,11	0,00		1. Площадь противоклещевой обработки лесопарковой зоны г.Северска, га	138,1
									2. Количество отловленных животных без владельцев, ед	251
									3. Количество дней дежурства бригады по доставке тел умерших в морг, сут;дн	365
		2022	6 831,28	0,00	4 375,50	2 455,78	0,00		1. Площадь противоклещевой обработки лесопарковой зоны г. Северска, га	138,1
									2. Количество отловленных животных без владельцев, ед	800
									3. Количество дней дежурства бригады по доставке тел умерших в морг, сут;дн	365
		2023	5 926,67	0,00	4 470,90	1 455,77	0,00		1. Площадь противоклещевой обработки лесопарковой зоны г. Северска, га	0
									2. Количество отловленных животных без владельцев, ед	750
									3. Количество дней дежурства бригады по доставке тел умерших в морг, сут;дн	365
		2024	5 926,67	0,00	4 470,90	1455,77	0,00		1. Площадь противоклещевой обработки лесопарковой зоны г. Северска, га	0
									2. Количество отловленных животных без владельцев, ед	700
									3. Количество дней дежурства бригады по доставке тел умерших в морг, сут;дн	366
3.	Задача 3 «Привлечение жителей к благоустройству и санитарной очистке города Северска» подпрограммы 2									
3.1	Основное мероприятие. Организация месячников, субботников и иных мероприятий для привлечения жителей к благоустройству и санитарной очистке города Северска, в т.ч.:	Всего	0,00	0,00	0,00	0,00	0,00	УЖКХ ТиС	Х	Х
		2021	0,00	0,00	0,00	0,00	0,00		1. Количество организованных мероприятий для привлечения жителей к благоустройству и санитарной очистке г. Северска, ед	4
		2022	0,00	0,00	0,00	0,00	0,00		1. Количество организованных мероприятий для привлечения жителей к благоустройству и санитарной очистке г. Северска, ед	4
		2023	0,00	0,00	0,00	0,00	0,00		1. Количество организованных мероприятий для привлечения жителей к благоустройству и санитарной очистке г. Северска, ед	4
		2024	0,00	0,00	0,00	0,00	0,00		1. Количество организованных мероприятий для привлечения жителей к благоустройству и санитарной очистке г. Северска, ед	4
3.1.1	Проведение месячников, субботников и иных мероприятий для привлечения жителей к благоустройству и санитарной очистке г. Северска	Всего	0,00	0,00	0,00	0,00	0,00	УЖКХ ТиС	Х	Х
		2021	0,00	0,00	0,00	0,00	0,00		1. Количество проведенных мероприятий, ед	4
		2022	0,00	0,00	0,00	0,00	0,00		1. Количество проведенных мероприятий, ед	4
		2023	0,00	0,00	0,00	0,00	0,00		1. Количество проведенных мероприятий, ед	4
		2024	0,00	0,00	0,00	0,00	0,00		1. Количество проведенных мероприятий, ед	4
	Итого по подпрограмме 2	Всего	237 097,25	0,00	16 263,70	220 833,55	0,00		Х	Х
		2021	61 769,57	0,00	2 946,40	58 823,17	0,00		Х	Х
		2022	80 302,62	0,00	4 375,50	75 927,12	0,00		Х	Х
		2023	47 516,79	0,00	4 470,90	43 045,89	0,00		Х	Х
		2024	47 508,27	0,00	4 470,90	43 037,37	0,00		Х	Х

Приложение 12
к постановлению Администрации ЗАТО Северск от 15.02.2022 № 225

«Показатели цели подпрограммы 3 и их значения (по годам реализации)	Показатели цели, единица измерения	2020 год	2021 год	2022 год	2023 год	2024 год
	1. Количество установленных малых архитектурных форм и садово-парковой мебели, ед	0	0	0	0	0
	2. Количество объектов благоустройства, введенных в эксплуатацию после строительства или капитального ремонта, ед	0	0	0	0	0»;
«Объем финансирования подпрограммы 3, всего, в т.ч. по годам ее реализации, тыс. руб.	Источники	Всего	2021 год	2022 год	2023 год	2024 год
	Местный бюджет	258 825,32	63 410,09	68 408,77	64 847,33	62 159,13
	Другие источники:					
	федеральный бюджет (по согласованию (прогноз)	0,00	0,00	0,00	0,00	0,00
	бюджет Томской области (по согласованию (прогноз)	0,00	0,00	0,00	0,00	0,00
	внебюджетные источники (по согласованию (прогноз)	0,00	0,00	0,00	0,00	0,00
	Всего	258 825,32	63 410,09	68 408,77	64 847,33	62 159,13»

Приложение 13
к постановлению Администрации ЗАТО Северск от 15.02.2022 № 225

СВЕДЕНИЯ
О СОСТАВЕ И ЗНАЧЕНИЯХ ЦЕЛЕВЫХ ПОКАЗАТЕЛЕЙ (ИНДИКАТОРОВ) РЕЗУЛЬТАТИВНОСТИ ПОДПРОГРАММЫ 3 «СОЗДАНИЕ КОМФОРТНОЙ СРЕДЫ В МЕСТАХ МАССОВОГО ПОСЕЩЕНИЯ НА ТЕРРИТОРИИ ГОРОДА СЕВЕРСКА» МУНИЦИПАЛЬНОЙ ПРОГРАММЫ «УЛУЧШЕНИЕ КАЧЕСТВЕННОГО СОСТОЯНИЯ ОБЪЕКТОВ БЛАГОУСТРОЙСТВА И ОЗЕЛЕНЕНИЯ ГОРОДА СЕВЕРСКА»

Таблица 1

№ п/п	Наименование целевого показателя (индикатора)	Единица измерения	Значения целевых показателей						Периодичность сбора данных	Метод сбора информации	Ответственный за сбор данных по показателю
			2019 год	2020 год	2021 год	2022 год	2023 год	2024 год			
Показатели подпрограммы 3 «Создание комфортной среды в местах массового посещения на территории города Северска»											
1.	Количество установленных малых архитектурных форм и садово-парковой мебели	ед	0	0	0	0	0	0	Ежеквартально	Ведомственная отчетность	УЖКХ ТиС
2.	Количество объектов благоустройства, введенных в эксплуатацию после строительства или капитального ремонта	ед	0	0	0	0	0	0	Ежеквартально	Ведомственная отчетность	УКС Администрации ЗАТО Северск
Показатели задачи 1 «Создание комфортной инфраструктуры в местах массового отдыха населения города Северска» подпрограммы 3											
1.1	Количество установленных садово-парковых скамеек	ед	0	0	0	0	0	0	Ежеквартально	Ведомственная отчетность	УЖКХ ТиС
1.2	Количество установленных малых архитектурных форм	ед	0	0	0	0	0	0	Ежеквартально	Ведомственная отчетность	УЖКХ ТиС
Показатели задачи 2 «Строительство и обновление объектов благоустройства на территории города Северска» подпрограммы 3											
2.1	Площадь объектов, на которых выполнены работы по строительству и ремонту	га	0	3	3	3	3	3	Ежеквартально	Ведомственная отчетность	УКС Администрации ЗАТО Северск
2.2	Количество подготовленных проектов	ед	-	-	1	0	0	0	Ежеквартально	Ведомственная отчетность	УКС Администрации ЗАТО Северск

Приложение 14
к постановлению Администрации ЗАТО Северск от 15.02.2022 № 225

«2.1	Основное мероприятие. Строительство, реконструкция и капитальный ремонт объектов благоустройства, в т.ч.:	Всего	258 825,32	0,00	0,00	258 825,32	0,00	УКС Администрации ЗАТО Северск	X	X
		2021	63 410,09	0,00	0,00	63 410,09	0,00		1. Площадь объектов, на которых выполнены работы по строительству и ремонту, га	3
									2. Количество подготовленных проектов, ед	1
		2022	68 408,77	0,00	0,00	68 408,77	0,00		1. Площадь объектов, на которых выполнены работы по строительству и ремонту, га	3
									2. Количество подготовленных проектов, ед	0
		2023	64 847,33	0,00	0,00	64 847,33	0,00		1. Площадь объектов, на которых выполнены работы по строительству и ремонту, га	3
									2. Количество подготовленных проектов, ед	0
		2024	62 159,13	0,00	0,00	62 159,13	0,00		1. Площадь объектов, на которых выполнены работы по строительству и ремонту, га	3
									2. Количество подготовленных проектов, ед	0
2.1.1	Строительство муниципального общественного кладбища в г. Северске	Всего	258 675,18	0,00	0,00	258 675,18	0,00	УКС Администрации ЗАТО Северск	X	X
		2021	63 259,95	0,00	0,00	63 259,95	0,00		1. Степень готовности объекта строительства, проц	26
		2022	68 408,77	0,00	0,00	68 408,77	0,00		1. Степень готовности объекта строительства, проц	39
		2023	64 847,33	0,00	0,00	64 847,33	0,00		1. Степень готовности объекта строительства, проц	50
		2024	62 159,13	0,00	0,00	62 159,13	0,00		1. Степень готовности объекта строительства, проц	63»;
	«Итого по подпрограмме 3	Всего	258 825,32	0,00	0,00	258 825,32	0,00		X	X
		2021	63 410,09	0,00	0,00	63 410,09	0,00		X	X
		2022	68 408,77	0,00	0,00	68 408,77	0,00		X	X
		2023	64 847,33	0,00	0,00	64 847,33	0,00		X	X
		2024	62 159,13	0,00	0,00	62 159,13	0,00		X	X»

Приложение 15
к постановлению Администрации ЗАТО Северск от 15.02.2022 № 225

Приложение 4
к муниципальной программе «Улучшение качественного состояния объектов благоустройства и озеленения города Северска»

ОБЩАЯ ПОТРЕБНОСТЬ
В РЕСУРСНОМ ОБЕСПЕЧЕНИИ РЕАЛИЗАЦИИ МУНИЦИПАЛЬНОЙ ПРОГРАММЫ «УЛУЧШЕНИЕ КАЧЕСТВЕННОГО СОСТОЯНИЯ ОБЪЕКТОВ БЛАГОУСТРОЙСТВА И ОЗЕЛЕНЕНИЯ ГОРОДА СЕВЕРСКА», ВКЛЮЧАЯ ПРОГНОЗНУЮ ОЦЕНКУ РАСХОДОВ

№ п/п	Наименование подпрограммы, задачи подпрограммы, ВЦП (основного мероприятия) муниципальной программы	Срок реализации, год	Объем финансирования, тыс. руб.	В том числе за счет средств				Участники подпрограммы, участники мероприятия	Показатели конечного результата ВЦП (основного мероприятия), показатели непосредственного результата мероприятий, входящих в состав основного мероприятия, по годам реализации	
				федерального бюджета (по согласованию (прогноз)	областного бюджета (по согласованию (прогноз)	местного бюджета	внебюджетных источников (по согласованию (прогноз)		наименование и единица измерения	значения по годам реализации
Подпрограмма 1 «Озеленение города Северска» Программы										
1.	Задача 1 «Организация мероприятий по текущему содержанию объектов озеленения города Северска» подпрограммы 1									
1.1	ВЦП «Организация мероприятий по текущему содержанию объектов озеленения города Северска»	Всего	116 477,34	0,00	0,00	116 477,34	0,00	УЖКХ ТиС, МБЭУ	X	X
		2021	17 655,85	0,00	0,00	17 655,85	0,00		1. Доля площади выстриженных газонов от общей площади газонов, проц	80
									2. Доля площади ухоженных цветников от общей площади цветников, проц	100
									3. Количество снесенных деревьев, ед	837
		2022	31 657,32	0,00	0,00	31 657,32	0,00		1. Доля площади выстриженных газонов от общей площади газонов, проц	100
									2. Доля площади ухоженных цветников от общей площади цветников, проц	100
									3. Количество снесенных деревьев, ед	1000
		2023	32 923,61	0,00	0,00	32 923,61	0,00		1. Доля площади выстриженных газонов от общей площади газонов, проц	100
									2. Доля площади ухоженных цветников от общей площади цветников, проц	100
									3. Количество снесенных деревьев, ед	1000
		2024	34 240,56	0,00	0,00	34 240,56	0,00		1. Доля площади выстриженных газонов от общей площади газонов, проц	100
									2. Доля площади ухоженных цветников от общей площади цветников, проц	100
									3. Количество снесенных деревьев, ед	1000
2.	Задача 2 «Восстановление зеленого фонда города Северска» подпрограммы 1									

2.1	ВЦП «Восстановле-ние зеленого фонда города Северска»	Всего	2 517,80	0,00	0,00	2 517,80	0,00	УЖКХ ТиС, МБЭУ	X	X
		2021	621,80	0,00	0,00	621,80	0,00		1. Количество высаженных саженцев древесно-кустарниковых насаждений, шт	227
		2022	1 622,40	0,00	0,00	1 622,40	0,00		1. Количество высаженных саженцев древесно-кустарниковых насаждений, шт	1000
		2023	1 687,30	0,00	0,00	1 687,30	0,00		1. Количество высаженных саженцев древесно-кустарниковых насаждений, шт	1000
		2024	1 754,79	0,00	0,00	1 754,79	0,00		1. Количество высаженных саженцев древесно-кустарниковых насаждений, шт	1000
	Итого по подпрограм-ме 1	Всего	122 163,63	0,00	0,00	122 163,63	0,00		X	X
		2021	18 277,65	0,00	0,00	18 277,65	0,00		1. Доля снесенных старовозрастных деревьев от общего количе-ства деревьев, подлежащих сносу, проц	10,66
									2. Индекс восстановленных зеленых насаждений (отношение числа посаженных саженцев к числу снесенных деревьев), проц	27
		2022	33 279,72	0,00	0,00	33 279,72	0,00		1. Доля снесенных старовозрастных деревьев от общего количе-ства деревьев, подлежащих сносу, проц	12,48
									2. Индекс восстановленных зеленых насаждений (отношение числа посаженных саженцев к числу снесенных деревьев), проц	100
		2023	34 610,91	0,00	0,00	34 610,91	0,00		1. Доля снесенных старовозрастных деревьев от общего количе-ства деревьев, подлежащих сносу, проц	12,48
									2. Индекс восстановленных зеленых насаждений (отношение числа посаженных саженцев к числу снесенных деревьев), проц	100
		2024	35 995,35	0,00	0,00	35 995,35	0,00		1. Доля снесенных старовозрастных деревьев от общего количе-ства деревьев, подлежащих сносу, проц	12,48
									2. Индекс восстановленных зеленых насаждений (отношение числа посаженных саженцев к числу снесенных деревьев), проц	100
Подпрограмма 2 «Благоустройство города Северска» Программы										
1.	Задача 1 «Текущее содержание и ремонт объектов благоустройства на территории города Северска» подпрограммы 2									
1.1	ВЦП «Текущее содержа-ние и ремонт объектов благоустройства на территории города Северска»	Всего	431 220,81	0,00	0,00	431 220,81	0,00	УЖКХ ТиС	X	X
		2021	58 046,06	0,00	0,00	58 046,06	0,00		1. Количество мусора, вывезенного на полигон ТКО, т	1510
									2. Количество объектов, оформленных для проведения праздник-ных мероприятий (суммарное за год), ед	22
									3. Количество отремонтирован-ных объектов благоустройства, ед	3
		2022	120 845,47	0,00	0,00	120 845,47	0,00		1. Количество мусора, вывезенного на полигон ТКО, т	1250
									2. Количество объектов, оформленных для проведения праздник-ных мероприятий (суммарное за год), ед	22
									3. Количество отремонтирован-ных объектов благоустройства, ед	3
		2023	125 679,28	0,00	0,00	125 679,28	0,00		1. Количество мусора, вывезенного на полигон ТКО, т	1250
									2. Количество объектов, оформленных для проведения праздник-ных мероприятий (суммарное за год), ед	22
									3. Количество отремонтирован-ных объектов благоустройства, ед	3
		2024	126 650,00	0,00	0,00	126 650,00	0,00		1. Количество мусора, вывезенного на полигон ТКО, т	1250
									2. Количество объектов, оформленных для проведения праздник-ных мероприятий (суммарное за год), ед	22
									3. Количество отремонтирован-ных объектов благоустройства, ед	3
2.	Задача 2 «Проведение мероприятий для обеспечения безопасных и комфортных условий проживания на территории города Северска» подпрограммы 2									

2.1	ВЦП «Проведение мероприятий для обеспечения безопасных и комфортных условий проживания на территории города Северска»	Всего	28 287,03	0,00	17 368,00	10 919,03	0,00	УЖКХ ТиС	Х	Х
		2021	3 723,51	0,00	2 946,40	777,11	0,00		1. Площадь противоклещевой обработки лесопарковой зоны г. Северска, га	138,1
									2. Количество отловленных животных без владельцев, ед	251
									3. Количество дней дежурства бригады по доставке тел умерших в морг, сут;дн	365
		2022	8 056,15	0,00	4 807,20	3 248,95	0,00		1. Площадь противоклещевой обработки лесопарковой зоны г. Северска, га	160
									2. Количество отловленных животных без владельцев, ед	800
									3. Количество дней дежурства бригады по доставке тел умерших в морг, сут;дн	365
		2023	8 186,11	0,00	4 807,20	3 378,91	0,00		1. Площадь противоклещевой обработки лесопарковой зоны г. Северска, га	160
									2. Количество отловленных животных без владельцев, ед	750
									3. Количество дней дежурства бригады по доставке тел умерших в морг, сут;дн	365
		2024	8 321,26	0,00	4 807,20	3514,06	0,00		1. Площадь противоклещевой обработки лесопарковой зоны г. Северска, га	160
									2. Количество отловленных животных без владельцев, ед	700
									3. Количество дней дежурства бригады по доставке тел умерших в морг, сут;дн	366
3.	Задача 3 «Привлечение жителей к благоустройству и санитарной очистке города Северска» подпрограммы 2									
3.1	Основное мероприятие. Организация месячников, субботников и иных мероприятий для привлечения жителей к благоустройст-ву и санитарной очистке города Северска, в т.ч.:	Всего	0,00	0,00	0,00	0,00	0,00	УЖКХ ТиС	Х	Х
		2021	0,00	0,00	0,00	0,00	0,00		1. Количество организованных мероприятий для привлечения жителей к благоустройству и санитарной очистке г. Северска, ед	4
		2022	0,00	0,00	0,00	0,00	0,00		1. Количество организованных мероприятий для привлечения жителей к благоустройству и санитарной очистке г. Северска, ед	4
		2023	0,00	0,00	0,00	0,00	0,00		1. Количество организованных мероприятий для привлечения жителей к благоустройству и санитарной очистке г. Северска, ед	4
		2024	0,00	0,00	0,00	0,00	0,00		1. Количество организованных мероприятий для привлечения жителей к благоустройству и санитарной очистке г. Северска, ед	4
3.1.1	Проведение месячников, субботников и иных мероприятий для привлечения жителей к благоустройст-ву и санитарной очистке г. Северска	Всего	0,00	0,00	0,00	0,00	0,00	УЖКХ ТиС	Х	Х
		2021	0,00	0,00	0,00	0,00	0,00		1. Количество проведенных мероприятий, ед	4
		2022	0,00	0,00	0,00	0,00	0,00		1. Количество проведенных мероприятий, ед	4
		2023	0,00	0,00	0,00	0,00	0,00		1. Количество проведенных мероприятий, ед	4
		2024	0,00	0,00	0,00	0,00	0,00		1. Количество проведенных мероприятий, ед	4
	Итого по подпрограмме 2	Всего	459 507,84	0,00	17 368,00	442 139,84	0,00		Х	Х
		2021	61 769,57	0,00	2 946,40	58 823,17	0,00		1. Объем мусора, вывезенного на полигон ТКО, м^3	6040
									2. Площадь отремонтирован-ного асфальтового покрытия внутриквартальных проездов, м^2	4900
		2022	128 901,62	0,00	4 807,20	124 094,42	0,00		1. Объем мусора, вывезенного на полигон ТКО, м^3	5000
									2. Площадь отремонтирован-ного асфальтового покрытия внутриквартальных проездов, м^2	2310
		2023	133 865,39	0,00	4 807,20	129 058,19	0,00		1. Объем мусора, вывезенного на полигон ТКО, м^3	5000
									2. Площадь отремонтирован-ного асфальтового покрытия внутриквартальных проездов, м^2	2310
		2024	134 971,26	0,00	4 807,20	130 164,06	0,00		1. Объем мусора, вывезенного на полигон ТКО, м^3	5000
									2. Площадь отремонтирован-ного асфальтового покрытия внутриквартальных проездов, м^2	2310
Подпрограмма 3 «Создание комфортной среды в местах массового посещения на территории города Северска» Программы										
1.	Задача 1 «Создание комфортной инфраструктуры в местах массового отдыха населения города Северска» подпрограммы 3									

1.1	Основное мероприятие. Приобретение и монтаж малых архитектурных форм и садово-парковой мебели, в т.ч.:	Всего	6 782,70	0,00	0,00	6 782,70	0,00	УЖКХ ТиС	X	X
		2021	0	0,00	0,00	0	0,00		1. Количество установленных садово-парковых скамеек, ед	0
									2. Количество установленных малых архитектурных форм, ед	0
		2022	2 230,49	0,00	0,00	2 230,49	0,00		1. Количество установленных садово-парковых скамеек, ед	100
									2. Количество установленных малых архитектурных форм, ед	3
		2023	2 139,71	0,00	0,00	2 139,71	0,00		1. Количество установленных садово-парковых скамеек, ед	100
									2. Количество установленных малых архитектурных форм, ед	3
		2024	2 412,50	0,00	0,00	2 412,50	0,00		1. Количество установленных садово-парковых скамеек, ед	100
									2. Количество установленных малых архитектурных форм, ед	3
1.1.1	Приобретение и монтаж садово-парковых скульптур, вазонов, иных малых архитектурных форм	Всего	6 782,70	0,00	0,00	6 782,70	0,00	УЖКХ ТиС	X	X
		2021	0/00	0,00	0,00	0,00	0,00		1. Количество установленных садово-парковых скамеек, ед	0
									2. Количество установленных малых архитектурных форм, ед	0
		2022	2 230,49	0,00	0,00	2 230,49	0,00		1. Количество установленных садово-парковых скамеек, ед	100
									2. Количество установленных малых архитектурных форм, ед	3
		2023	2 139,71	0,00	0,00	2 139,71	0,00		1. Количество установленных садово-парковых скамеек, ед	100
									2. Количество установленных малых архитектурных форм, ед	3
		2024	2 412,50	0,00	0,00	2 412,50	0,00		1. Количество установленных садово-парковых скамеек, ед	100
									2. Количество установленных малых архитектурных форм, ед	3
2.	Задача 2 «Строительство и обновление объектов благоустройства на территории города Северска» подпрограммы 3									
2.1	Основное мероприятие. Строительство, реконструкция и капитальный ремонт объектов благоустрой-ства, в т.ч.:	Всего	455 486,77	0,00	0,00	455 486,77	0,00	УКС Админи-страции ЗАТО Северск	X	X
		2021	63 410,09	0,00	0,00	63 410,09	0,00		1. Площадь объектов, на которых выполнены работы по строительству и ремонту, га	3
									2. Количество подготовленных проектов, ед	1
		2022	130 000,00	0,00	0,00	130 000,00	0,00		1. Площадь объектов, на которых выполнены работы по строительству и ремонту, га	5
									2. Количество подготовленных проектов, ед	0
		2023	130 000,00	0,00	0,00	130 000,00	0,00		1. Площадь объектов, на которых выполнены работы по строительству и ремонту, га	5
									2. Количество подготовленных проектов, ед	0
		2024	132076,68	0,00	0,00	13 2076,68	0,00		1. Площадь объектов, на которых выполнены работы по строительству и ремонту, га	4
									2. Количество подготовленных проектов, ед	0
2.1.1	Строительство муниципаль-ного обще-ственного кладбища в г. Северске	Всего	455 336,63	0,00	0,00	455 336,63	0,00	УКС Админи-страции ЗАТО Северск	X	X
		2021	63 259,95	0,00	0,00	63 259,95	0,00		1. Степень готовности объекта строительства, проц	26
		2022	130 000,00	0,00	0,00	130 000,00	0,00		1. Степень готовности объекта строительства, проц	50
		2023	130 000,00	0,00	0,00	130 000,00	0,00		1. Степень готовности объекта строительства, проц	75
		2024	132 076,68	0,00	0,00	132 076,68	0,00		1. Степень готовности объекта строительства, проц	100
2.1.2	Разработка проектно-сметной документации на капитальный ремонт и ремонт объектов благоустройства	Всего	150,14	0,00	0,00	150,14	0,00	УКС Админи-страции ЗАТО Северск	X	X
		2021	150,14	0,00	0,00	150,14	0,00		1. Количество подготовленных проектов, ед	1
		2022	0,00	0,00	0,00	0,00	0,00		1. Количество подготовленных проектов, ед	0
		2023	0,00	0,00	0,00	0,00	0,00		1. Количество подготовленных проектов, ед	0
		2024	0,00	0,00	0,00	0,00	0,00		1. Количество подготовленных проектов, ед	0

	Итого по подпрограмме 3	Всего	462 269,47	0,00	0,00	462 269,47	0,00		X	X
		2021	63 410,09	0,00	0,00	63 410,09	0,00		1. Количество установленных малых архитектурных форм и садово-парковой мебели, ед	0
									2. Количество объектов благоустройства, введенных в эксплуатацию после строительства или капитального ремонта, ед	0
		2022	132 230,49	0,00	0,00	132 230,49	0,00		1. Количество установленных малых архитектурных форм и садово-парковой мебели, ед	103
									2. Количество объектов благоустройства, введенных в эксплуатацию после строительства или капитального ремонта, ед	0
		2023	132 139,71	0,00	0,00	132 139,71	0,00		1. Количество установленных малых архитектурных форм и садово-парковой мебели, ед	103
									2. Количество объектов благоустройства, введенных в эксплуатацию после строительства или капитального ремонта, ед	0
		2024	134 489,18	0,00	0,00	134 489,18	0,00		1. Количество установленных малых архитектурных форм и садово-парковой мебели, ед	103
									2. Количество объектов благоустройства, введенных в эксплуатацию после строительства или капитального ремонта, ед	1
Подпрограмма 4 «Обеспечивающая подпрограмма» Программы										
1.	Задача 1 «Обеспечение деятельности УЖКХ ТиС»	Всего	127 697,27	0,00	260,00	127 437,27	0,00	УЖКХ ТиС, УЖКХ ТиС	X	X
		2021	31 736,36	0,00	65,00	31 671,36	0,00		1. Обеспечение выполнения программных мероприятий (освоение денежных средств), проц	98
									2. Выполнение муниципального задания подведомственными учреждениями, проц	100
		2022	31 999,77	0,00	65,00	31 934,77	0,00		1. Обеспечение выполнения программных мероприятий (освоение денежных средств), проц	98
									2. Выполнение муниципального задания подведомственными учреждениями, проц	100
		2023	31 980,57	0,00	65,00	31 915,57	0,00		1. Обеспечение выполнения программных мероприятий (освоение денежных средств), проц	98
									2. Выполнение муниципального задания подведомственными учреждениями, проц	100
		2024	31 980,57	0,00	65,00	31 915,57	0,00		1. Обеспечение выполнения программных мероприятий (освоение денежных средств), проц	98
									2. Выполнение муниципального задания подведомственными учреждениями, проц	100
	Итого по подпрограмме 4	Всего	127 697,27	0,00	260,00	127 437,27	0,00		X	X
		2021	31 736,36	0,00	65,00	31 671,36	0,00		1. Обеспечение выполнения программных мероприятий (освоение денежных средств), проц	98
									2. Выполнение муниципального задания подведомственными учреждениями, проц	100
		2022	31 999,77	0,00	65,00	31 934,77	0,00		1. Обеспечение выполнения программных мероприятий (освоение денежных средств), проц	98
									2. Выполнение муниципального задания подведомственными учреждениями, проц	100
		2023	31 980,57	0,00	65,00	31 915,57	0,00		1. Обеспечение выполнения программных мероприятий (освоение денежных средств), проц	98
									2. Выполнение муниципального задания подведомственными учреждениями, проц	100
		2024	31 980,57	0,00	65,00	31 915,57	0,00		1. Обеспечение выполнения программных мероприятий (освоение денежных средств), проц	98
									2. Выполнение муниципального задания подведомственными учреждениями, проц	100

	Итого по Программе	Всего	1 171 638,21	0,00	17 628,00	1 154 010,21	0,00		X	X
		2021	175 193,67	0,00	3 011,40	172 182,27	0,00		1. Количество выданных за год предписаний надзорных органов, направленных на улучшение санитарного состояния г. Северска, ед	2
									2. Количество обращений жителей города в ландшафтную комиссию с целью сноса и формовочной обрезки деревьев на территории г. Северска, ед	342
									3. Доля объектов с обновленными элементами благоустройства относительно общего количества объектов, подлежащих обновлению (нарастающим итогом), проц	24
									4. Доля жителей, удовлетворенных благоустройством г. Северска, от числа участников онлайн-опросов на официальных интернет-ресурсах ЗАТО Северск, проц	70
		2022	326 411,60	0,00	4 872,20	321 539,40	0,00		1. Количество выданных за год предписаний надзорных органов, направленных на улучшение санитарного состояния г. Северска, ед	4
									2. Количество обращений жителей города в ландшафтную комиссию с целью сноса и формовочной обрезки деревьев на территории г. Северска, ед	500
									3. Доля объектов с обновленными элементами благоустройства относительно общего количества объектов, подлежащих обновлению (нарастающим итогом), проц	36
									4. Доля жителей, удовлетворенных благоустройством г. Северска, от числа участников онлайн-опросов на официальных интернет-ресурсах ЗАТО Северск, проц	70
		2023	332 596,58	0,00	4 872,20	327 724,38	0,00		1. Количество выданных за год предписаний надзорных органов, направленных на улучшение санитарного состояния г. Северска, ед	3
									2. Количество обращений жителей города в ландшафтную комиссию с целью сноса и формовочной обрезки деревьев на территории г. Северска, ед	470
									3. Доля объектов с обновленными элементами благоустройства относительно общего количества объектов, подлежащих обновлению (нарастающим итогом), проц	48
									4. Доля жителей, удовлетворенных благоустройством г. Северска, от числа участников онлайн-опросов на официальных интернет-ресурсах ЗАТО Северск, проц	70
		2024	337 436,36	0,00	4 872,20	332 564,16	0,00		1. Количество выданных за год предписаний надзорных органов, направленных на улучшение санитарного состояния г. Северска, ед	3
									2. Количество обращений жителей города в ландшафтную комиссию с целью сноса и формовочной обрезки деревьев на территории г. Северска, ед	440
									3. Доля объектов с обновленными элементами благоустройства относительно общего количества объектов, подлежащих обновлению (нарастающим итогом), проц	64
									4. Доля жителей, удовлетворенных благоустройством г. Северска, от числа участников онлайн-опросов на официальных интернет-ресурсах ЗАТО Северск, проц	70

ПОСТАНОВЛЕНИЕ

Администрации ЗАТО Северск

№ 226 от 15.02.2022 г.

О внесении изменений в постановление Администрации ЗАТО Северск от 31.10.2017 № 1965

В соответствии с решениями Думы ЗАТО Северск от 10.12.2020 № 5/1 «О бюджете ЗАТО Северск на 2021 год и на плановый период 2022 и 2023 годов», от 09.12.2021 № 20/1 «О бюджете ЗАТО Северск на 2022 год и на плановый период 2023 и 2024 годов», постановлением Администрации ЗАТО Северск от 24.09.2018 № 1797 «Об утверждении Порядка принятия решений о разработке муниципальных программ ЗАТО Северск Томской области, их формирования и реализации» **ПОСТАНОВЛЯЮ:**

1. Внести в постановление Администрации ЗАТО Северск от 31.10.2017 № 1965 «Об утверждении муниципальной программы «Формирование современной городской среды ЗАТО Северск» на 2018 - 2022 годы» следующие изменения:

в муниципальной программе «Формирование современной городской среды ЗАТО Северск» на 2018 -2022 годы», утвержденной указанным постановлением (далее - Программа):

1) разделы «Целевые показатели (индикаторы) результативности Программы и их значения (по годам реализации)», «Объем финансирования Программы, всего, в т.ч. по годам реализации Программы, тыс. руб.» паспорта Программы изложить в новой редакции согласно приложению 1;

2) таблицу 1 Программы изложить в новой редакции согласно приложению 2;

3) таблицу 2 Программы изложить в новой редакции согласно приложению 3;

4) таблицу 3 Программы изложить в новой редакции согласно приложению 4;

5) в приложении 1:

а) разделы «Показатели цели подпрограммы 1 и их значения (по годам реализации)», «Объем финансирования подпрограммы 1, всего, в т.ч. по годам ее реализации, тыс. руб.» паспорта подпрограммы 1 изложить в новой редакции согласно приложению 5;

б) таблицу 2 подпрограммы 1 изложить в новой редакции согласно приложению 6;

в) таблицу 3 подпрограммы 1 изложить в новой редакции согласно приложению 7;

6) в приложении 2:

а) разделы «Показатели цели подпрограммы 2 и их значения (по годам реализации)», «Объем финансирования подпрограммы 2, всего, в т.ч. по годам ее реализации, тыс. руб.» паспорта подпрограммы 2 изложить в новой редакции согласно приложению 8;

б) таблицу 1 подпрограммы 2 изложить в новой редакции согласно приложению 9;

в) пункты 1.1, 1.1.3, 1.1.15, 1.1.19, 1.1.20, 1,1.21, строку «Итого по подпрограмме 2» таблицы 2 подпрограммы 2 изложить в новой редакции согласно приложению 10;

г) таблицу 2 подпрограммы 2 дополнить пунктом 1.1.22, согласно приложению 11;

7) приложение 5 Программы изложить в новой редакции согласно приложению 12;

9) в приложении 8:

а) пункты 1.1, 1.1.1 - 1.1.7, строку «Итого по подпрограмме 1» подпрограммы 1, пункты 1.1, 1.1.3, 1.1.13, 1.1.15, 1.1.19, 1.1.20, 1.1.21, 2.1, 2.1.2, строку «Итого по подпрограмме 2» подпрограммы 2, строку «Итого по Программе» изложить в новой редакции, дополнить пунктом согласно приложению 13;

б) подпрограмму 2 дополнить пунктом 1.1.22, согласно приложению 14;

10) приложение 9 Программы изложить в новой редакции согласно приложению 15.

2. Опубликовать постановление в средстве массовой информации «Официальный бюллетень муниципальных правовых актов ЗАТО Северск» и разместить на официальном сайте Администрации ЗАТО Северск в информационно-телекоммуникационной сети «Интернет» (https://зато-северск.рф).

Мэр ЗАТО Северск Н.В. Диденко

Приложение 1
к постановлению Администрации ЗАТО Северск от 15.02.2022 № 226

	Показатели цели, единица измерения	2017 год	2018 год	2019 год	2020 год	2021 год	2022 год	2023 год (прогнозный период)	2024 год(прогнозный период)
«Целевые показатели (индикаторы) результативности Программы и их значения (по годам реализации)	1. Доля благоустроенных дворовых территорий от общего количества дворовых территорий, нарастающим итогом, проц	27,3	33,9	33,9	37,9	42	43,6	43,6	43,6
	2. Доля площади благоустроенных муниципальных территорий общего пользования от общей площади муниципальных территорий общего пользования, нарастающим итогом, проц	39,4	44,5	51,17	55,44	56,19	56,53	56,87	57,22
	3. Доля финансового участия заинтересованных лиц в выполнении дополнительного перечня работ по благоустройству дворовых территорий от стоимости работ, выполненных по дополнительному перечню, проц	1	1	0	1	0	0	0	0»;
«Объем финансирования Программы, всего, в т.ч. по годам реализации Программы, тыс. руб.	Источники	Всего	2018 год	2019 год	2020 год	2021 год	2022 год	2023 год (прогнозный период)	2024 год (прогнозный период)
	Местный бюджет (потребность (прогноз)	43 034,88	3 493,71	880,47	13 782,80	29 265,97<*>	12 535,55	7 837,32	15 571,85
	Местный бюджет	37 325,20	3 493,71	880,47	13 782,80	29 265,97 <*>	6 825,87	3 325,87	3 325,87
	Другие источники:								
	федеральный бюджет (потребность (прогноз)	338 767,46	41 853,03	67 409,09	77 897,00	36 768,57	114839,76	99 894,47	72 486,13
	федеральный бюджет (по согласованию (прогноз)	223 927,70	41 853,04	67 409,09	77 897,00	36 768,57	0,00	0,00	0,00
	бюджет Томской области (потребность (прогноз)	41 030,16	8 596,84	2 084,81	22 409,19	1 137,17	6 802,15	6 411,84	5 723,06
	бюджет Томской области (по согласованию (прогноз)	34 228,01	8 596,84	2 084,81	22 409,19	1 137,17	0,00	0,00	0,00
	внебюджетные источники (по согласованию (прогноз)	88,30	88,30	0,00	0,00	0,00	0,00	0,00	0,00
	Всего	295 569,20	54 031,89	70 374,37	114 088,99	67 171,71 <*>	6 825,87	3 325,87	3 325,87

Приложение 2
к постановлению Администрации ЗАТО Северск от 15.02.2022 № 226

СВЕДЕНИЯ
О СОСТАВЕ И ЗНАЧЕНИЯХ ЦЕЛЕВЫХ ПОКАЗАТЕЛЕЙ (ИНДИКАТОРОВ) РЕЗУЛЬТАТИВНОСТИ МУНИЦИПАЛЬНОЙ ПРОГРАММЫ «ФОРМИРОВАНИЕ СОВРЕМЕННОЙ ГОРОДСКОЙ СРЕДЫ ЗАТО СЕВЕРСК»

Таблица 1

№ п/п	Наименование целевого показателя (индикатора)	Единица измерения	Значения целевых показателей									Периодичность сбора данных	Метод сбора информации	Ответственный за сбор данных по показателю
			2016 год	2017 год	2018 год	2019 год	2020 год	2021 год	2022 год	2023 год (прогнозный период)	2024 год (прогнозный период)			
Показатели муниципальной программы «Формирование современной городской среды ЗАТО Северск»														
1.	Доля благоустроенных дворовых территорий от общего количества дворовых территорий, нарастающим итогом	проц	19,5	27,3	33,9	33,9	37,9	42	43,6	43,6	43,6	Год	Ведомственная отчетность	УЖКХ ТиС
2.	Доля площади благоустроен-ных муниципальных территорий общего пользования от общей площади муниципаль-ных территорий общего пользования, нарастающим итогом	проц	38	39,4	44,5	51,17	55,44	56,19	56,53	56,87	57,22	Год	Ведомственная отчетность	УКС Администрации ЗАТО Северск
3.	Доля финансового участия заинтересованных лиц в выполнении дополнитель-ного перечня работ по благоустройству дворовых территорий от стоимости работ, выполненных по дополнительному перечню	проц	0	1	1	0	1	0	0	0	0	Год	Ведомственная отчетность	УЖКХ ТиС
Показатели задачи 1 «Повышение уровня благоустройства и создание обновленной инфраструктуры дворовых территорий ЗАТО Северск» Программы														
1.1	Количество дворовых территорий, благоустроен-ных в течение года	ед	15	30	26	0	18	13	4	0	0	Год	Ведомственная отчетность	УЖКХ ТиС
1.2	Площадь отремонтированных дворовых проездов	тыс $м^2$	0	17,65	12	0	11,43	0	0	0	0	Год	Ведомственная отчетность	УЖКХ ТиС
1.3	Количество детских площадок, оснащенных новым игровым оборудовани-ем	ед	9	15	22	0	10	13	4	0	0	Год	Ведомственная отчетность	УЖКХ ТиС
Показатели задачи 2 «Повышение уровня благоустройства и создание обновленной инфраструктуры общественных территорий ЗАТО Северск» Программы														
2.1	Количество благоустроен-ных в течение года общественных пространств	ед	2	5	6	8	5	3	1	1	1	Год	Ведомственная отчетность	УКС Администрации ЗАТО Северск
2.2	Площадь благоустроенных общественных пространств на территории ЗАТО Северск, нарастающим итогом	га	28,7	37,4	65,2	75	81,2	82,33	82,83	83,33	83,83	Год	Ведомственная отчетность	УКС Администрации ЗАТО Северск
2.3	Доля жителей, принявших участие в рейтинговом голосовании на территории ЗАТО Северск, от количества жителей ЗАТО Северск, имеющих право участвовать в голосовании	проц	0	0	32	35	30	30	30	30	30	Год	Ведомственная отчетность	УКС Администрации ЗАТО Северск

Приложение 3
к постановлению Администрации ЗАТО Северск от 15.02.2022 № 226

РЕСУРСНОЕ ОБЕСПЕЧЕНИЕ
МУНИЦИПАЛЬНОЙ ПРОГРАММЫ «ФОРМИРОВАНИЕ СОВРЕМЕННОЙ ГОРОДСКОЙ СРЕДЫ ЗАТО СЕВЕРСК»

Таблица 2

№ п/п	Наименование подпрограммы муниципальной программы	Срок реализации, год	Объем финансирования, тыс. руб.	В том числе за счет средств				Соисполнители
				федерального бюджета (по согласованию (прогноз)	областного бюджета (по согласованию (прогноз)	местного бюджета	внебюджетных источников (по согласованию (прогноз)	
1.	Подпрограмма 1 «Благоустройство дворовых территорий»	Всего	56 230,80	17 060,38	23 494,29	15 587,83	88,30	Отсутствуют
		2018	20 745,74	17 060,38	3 494,29	102,77	88,30	
		2019	0,00	0,00	0,00	0,00	0,00	
		2020	22 352,94	0,00	20 000,00	2 352,94	0,00	
		2021	26 555,74 <*>	0,00	0,00	26 555,74 <*>	0,00	
		2022	3 500,00	0,00	0,00	3 500,00	0,00	
		2023 (прогнозный период)	0,00	0,00	0,00	0,00	0,00	
		2024 (прогнозный период)	0,00	0,00	0,00	0,00	0,00	
2.	Подпрограмма 2 «Благоустройство общественных пространств»	Всего	239 338,40	206 867,31	10 733,72	21 737,37	0,00	Отсутствуют
		2018	33 286,15	24 792,66	5 102,55	3 390,94	0,00	
		2019	70 374,37	67 409,09	2 084,81	880,47	0,00	
		2020	91 736,05	77 897,00	2 409,19	11 429,86	0,00	
		2021	40 615,97	36 768,57	1 137,17	2 710,23	0,00	
		2022	3 325,87	0,00	0,00	3 325,87	0,00	
		2023 (прогнозный период)	3 325,87	0,00	0,00	3 325,87	0,00	
		2024 (прогнозный период)	3 325,87	0,00	0,00	3 325,87	0,00	
	Итого по Программе	Всего	295 569,20	223 927,70	34 228,01	37 325,20	88,30	
		2018	54 031,89	41 853,04	8 596,84	3 493,71	88,30	
		2019	70 374,37	67 409,09	2 084,81	880,47	0,00	
		2020	114 088,99	77 897,00	22 409,19	13 782,80	0,00	
		2021	67 171,71 <*>	36 768,57	1 137,17	29 265,97 <*>	0,00	
		2022	6 825,87	0,00	0,00	6 825,87	0,00	
		2023 (прогнозный период)	3 325,87	0,00	0,00	3 325,87	0,00	
		2024 (прогнозный период)	3 325,87	0,00	0,00	3 325,87	0,00	

<*> Объем финансирования включает непрофинансированные в 2020 году средства областного бюджета в сумме 16923,62 тыс. руб., которые были профинансированы в 2021 году из средств местного бюджета. Указанная сумма бюджетных средств не увеличивает общий объем финансирования Программы в строках «Всего».

Приложение 4
к постановлению Администрации ЗАТО Северск от 15.02.2022 № 226

РЕСУРСНОЕ ОБЕСПЕЧЕНИЕ
РЕАЛИЗАЦИИ МУНИЦИПАЛЬНОЙ ПРОГРАММЫ «ФОРМИРОВАНИЕ СОВРЕМЕННОЙ ГОРОДСКОЙ СРЕДЫ ЗАТО СЕВЕРСК» ЗА СЧЕТ СРЕДСТВ БЮДЖЕТА ЗАТО СЕВЕРСК
ПО ГЛАВНЫМ РАСПОРЯДИТЕЛЯМ БЮДЖЕТНЫХ СРЕДСТВ

Таблица 3

№ п/п	Наименование муниципальной программы, подпрограммы, ведомственной целевой программы, основного мероприятия	Срок реали-зации, год	Объем бюджетных ассигнований, тыс. руб.	Главные распорядители бюджетных средств (ГРБС) - ответственный исполнитель, соисполнитель, участник					
				Администрация ЗАТО Северск	УМСП КиС Администрации ЗАТО Северск	Управление образования	Управление имущественных отношений Администрации ЗАТО Северск	УЖКХ ТиС	УКС Администрации ЗАТО Северск
Муниципальная программа «Формирование современной городской среды ЗАТО Северск»		Всего	295 480,90	155,47	92,80	298,80	94,83	56 478,15	238 360,85
		2018	53 943,59	155,47	92,80	298,80	94,83	20 853,59	32 448,10
		2019	70 374,37	0,00	0,00	0,00	0,00	0,00	70 374,37
		2020	114 088,99	0,00	0,00	0,00	0,00	22 352,94	91 736,05
		2021	67 171,71 <*>	0,00	0,00	0,00	0,00	26 695,24 <*>	40 476,47
		2022	6825,87	0,00	0,00	0,00	0,00	3 500,00	3 325,87
		2023 (прогнозный период)	3 325,87	0,00	0,00	0,00	0,00	0,00	3 325,87
		2024 (прогнозный период)	3 325,87	0,00	0,00	0,00	0,00	0,00	3 325,87
1.	Подпрограмма 1 «Благоустройство дворовых территорий»	Всего	56 142,50	0,00	0,00	0,00	0,00	56 142,50	0,00
		2018	20 657,44	0,00	0,00	0,00	0,00	20 657,44	0,00
		2019	0,00	0,00	0,00	0,00	0,00	0,00	0,00
		2020	22 352,94	0,00	0,00	0,00	0,00	22 352,94	0,00
		2021	26 555,74 <*>	0,00	0,00	0,00	0,00	26 555,74 <*>	0,00
		2022	3 500,00	0,00	0,00	0,00	0,00	3 500,00	0,00
		2023 (прогнозный период)	0,00	0,00	0,00	0,00	0,00	0,00	0,00
		2024 (прогнозный период)	0,00	0,00	0,00	0,00	0,00	0,00	0,00
1.1	Основное мероприятие. Благоустройство дворовых территорий в соответствии с рейтинговым перечнем, в т.ч.:	Всего	56 142,50	0,00	0,00	0,00	0,00	56 142,50	0,00
		2018	20 657,44	0,00	0,00	0,00	0,00	20 657,44	0,00
		2019	0,00	0,00	0,00	0,00	0,00	0,00	0,00
		2020	22 352,94	0,00	0,00	0,00	0,00	22 352,94	0,00
		2021	26 555,74 <*>	0,00	0,00	0,00	0,00	26 555,74 <*>	0,00
		2022	3 500,00	0,00	0,00	0,00	0,00	3 500,00	0,00
		2023 (прогнозный период)	0,00	0,00	0,00	0,00	0,00	0,00	0,00
		2024 (прогнозный период)	0,00	0,00	0,00	0,00	0,00	0,00	0,00
1.1.1	Ремонт дворовых проездов	Всего	21 821,19	0,00	0,00	0,00	0,00	21 821,19	0,00
		2018	10 733,67	0,00	0,00	0,00	0,00	10 733,67	0,00
		2019	0,00	0,00	0,00	0,00	0,00	0,00	0,00
		2020	11 087,52	0,00	0,00	0,00	0,00	11 087,52	0,00
		2021	8 971,01 <*>	0,00	0,00	0,00	0,00	8 971,01 <*>	0,00
		2022	0,00	0,00	0,00	0,00	0,00	0,00	0,00
		2023 (прогнозный период)	0,00	0,00	0,00	0,00	0,00	0,00	0,00
		2024 (прогнозный период)	0,00	0,00	0,00	0,00	0,00	0,00	0,00
1.1.2	Установка скамеек и урн	Всего	2 971,04	0,00	0,00	0,00	0,00	2 971,04	0,00
		2018	1 019,78	0,00	0,00	0,00	0,00	1 019,78	0,00
		2019	0,00	0,00	0,00	0,00	0,00	0,00	0,00
		2020	1 951,26	0,00	0,00	0,00	0,00	1 951,26	0,00
		2021	414,98 <*>	0,00	0,00	0,00	0,00	414,98<*>	0,00
		2022	0,00	0,00	0,00	0,00	0,00	0,00	0,00
		2023 (прогнозный период)	0,00	0,00	0,00	0,00	0,00	0,00	0,00
		2024 (прогнозный период)	0,00	0,00	0,00	0,00	0,00	0,00	0,00

1.1.3	Ремонт освещения	Всего	204,89	0,00	0,00	0,00	0,00	204,89	0,00
		2018	163,58	0,00	0,00	0,00	0,00	163,58	0,00
		2019	0,00	0,00	0,00	0,00	0,00	0,00	0,00
		2020	41,31	0,00	0,00	0,00	0,00	41,31	0,00
		2021	34,37 <*>	0,00	0,00	0,00	0,00	34,37 <*>	0,00
		2022	0,00	0,00	0,00	0,00	0,00	0,00	0,00
		2023 (прогнозный период)	0,00	0,00	0,00	0,00	0,00	0,00	0,00
		2024 (прогнозный период)	0,00	0,00	0,00	0,00	0,00	0,00	0,00
1.1.4	Установка детского игрового и спортивного оборудования	Всего	27 363,12	0,00	0,00	0,00	0,00	27 363,12	0,00
		2018	6 788,18	0,00	0,00	0,00	0,00	6 788,18	0,00
		2019	0,00	0,00	0,00	0,00	0,00	0,00	0,00
		2020	7 442,82	0,00	0,00	0,00	0,00	7 442,82	0,00
		2021	17090,42<*>	0,00	0,00	0,00	0,00	17 090,42 <*>	0,00
		2022	3 500,00	0,00	0,00	0,00	0,00	3 500,00	0,00
		2023 (прогнозный период)	0,00	0,00	0,00	0,00	0,00	0,00	0,00
		2024 (прогнозный период)	0,00	0,00	0,00	0,00	0,00	0,00	0,00
1.1.5	Озеленение	Всего	603,91	0,00	0,00	0,00	0,00	603,91	0,00
		2018	553,91	0,00	0,00	0,00	0,00	553,91	0,00
		2019	0,00	0,00	0,00	0,00	0,00	0,00	0,00
		2020	50,00	0,00	0,00	0,00	0,00	50,00	0,00
		2021	44,96 <*>	0,00	0,00	0,00	0,00	44,96 <*>	0,00
		2022	0,00	0,00	0,00	0,00	0,00	0,00	0,00
		2023 (прогнозный период)	0,00	0,00	0,00	0,00	0,00	0,00	0,00
		2024 (прогнозный период)	0,00	0,00	0,00	0,00	0,00	0,00	0,00
1.1.6	Ремонт тротуаров	Всего	1 832,04	0,00	0,00	0,00	0,00	1 832,04	0,00
		2018	814,19	0,00	0,00	0,00	0,00	814,19	0,00
		2019	0,00	0,00	0,00	0,00	0,00	0,00	0,00
		2020	1 017,85	0,00	0,00	0,00	0,00	1 017,85	0,00
		2021	0,00	0,00	0,00	0,00	0,00	0,00	0,00
		2022	0,00	0,00	0,00	0,00	0,00	0,00	0,00
		2023 (прогнозный период)	0,00	0,00	0,00	0,00	0,00	0,00	0,00
		2024 (прогнозный период)	0,00	0,00	0,00	0,00	0,00	0,00	0,00
1.1.7	Устройство ограждений	Всего	1 346,31	0,00	0,00	0,00	0,00	1 346,31	0,00
		2018	584,13	0,00	0,00	0,00	0,00	584,13	0,00
		2019	0,00	0,00	0,00	0,00	0,00	0,00	0,00
		2020	762,18	0,00	0,00	0,00	0,00	762,18	0,00
		2021	0,00	0,00	0,00	0,00	0,00	0,00	0,00
		2022	0,00	0,00	0,00	0,00	0,00	0,00	0,00
		2023 (прогнозный период)	0,00	0,00	0,00	0,00	0,00	0,00	0,00
		2024 (прогнозный период)	0,00	0,00	0,00	0,00	0,00	0,00	0,00
2.	Подпрограмма 2 «Благоустройство общественных пространств»	Всего	239 338,40	155,47	92,80	298,80	94,83	335,65	238 360,85
		2018	33 286,15	155,47	92,80	298,80	94,83	196,15	32 448,10
		2019	70 374,37	0,00	0,00	0,00	0,00	0,00	70 374,37
		2020	91 736,05	0,00	0,00	0,00	0,00	0,00	91 736,05
		2021	40 615,97	0,00	0,00	0,00	0,00	139,50	40 476,47
		2022	3 325,87	0,00	0,00	0,00	0,00	0,00	3 325,87
		2023 (прогнозный период)	3 325,87	0,00	0,00	0,00	0,00	0,00	3 325,87
		2024 (прогнозный период)	3 325,87	0,00	0,00	0,00	0,00	0,00	3 325,87
2.1	Основное мероприятие. Выполнение работ по благоустройству общественных пространств, включая участие в региональном проекте «Формирование комфортной городской среды», в т.ч.:	Всего	234 755,85	0,00	0,00	0,00	0,00	0,00	234 755,85
		2018	31 478,48	0,00	0,00	0,00	0,00	0,00	31 478,48
		2019	70 224,17	0,00	0,00	0,00	0,00	0,00	70 224,17
		2020	89 262,87	0,00	0,00	0,00	0,00	0,00	89 262,87
		2021	40 464,46	0,00	0,00	0,00	0,00	0,00	40 464,46
		2022	3 325,87	0,00	0,00	0,00	0,00	0,00	3 325,87
		2023 (прогнозный период)	3 325,87	0,00	0,00	0,00	0,00	0,00	3 325,87
		2024 (прогнозный период)	3 325,87	0,00	0,00	0,00	0,00	0,00	3 325,87

2.1.1	Устройство и ремонт элементов благоустройства Природного парка	Всего	36 773,11	0,00	0,00	0,00	0,00	0,00	36 773,11
		2018	11 656,68	0,00	0,00	0,00	0,00	0,00	11 656,68
		2019	18 493,73	0,00	0,00	0,00	0,00	0,00	18 493,73
		2020	6 622,70	0,00	0,00	0,00	0,00	0,00	6 622,70
		2021	0,00	0,00	0,00	0,00	0,00	0,00	0,00
		2022	0,00	0,00	0,00	0,00	0,00	0,00	0,00
		2023 (прогнозный период)	0,00	0,00	0,00	0,00	0,00	0,00	0,00
		2024 (прогнозный период)	0,00	0,00	0,00	0,00	0,00	0,00	0,00
2.1.2	Устройство пляжа на берегу р.Томи	Всего	2 365,81	0,00	0,00	0,00	0,00	0,00	2 365,81
		2018	2 365,81	0,00	0,00	0,00	0,00	0,00	2 365,81
		2019	0,00	0,00	0,00	0,00	0,00	0,00	0,00
		2020	0,00	0,00	0,00	0,00	0,00	0,00	0,00
		2021	0,00	0,00	0,00	0,00	0,00	0,00	0,00
		2022	0,00	0,00	0,00	0,00	0,00	0,00	0,00
		2023 (прогнозный период)	0,00	0,00	0,00	0,00	0,00	0,00	0,00
		2024 (прогнозный период)	0,00	0,00	0,00	0,00	0,00	0,00	0,00
2.1.3	Благоустройство сквера с озером в районе мемориала «Курган Славы»в микрорайоне «Ясный» в г. Северске	Всего	2 187,57	0,00	0,00	0,00	0,00	0,00	2 187,57
		2018	1 156,39	0,00	0,00	0,00	0,00	0,00	1 156,39
		2019	0,00	0,00	0,00	0,00	0,00	0,00	0,00
		2020	0,00	0,00	0,00	0,00	0,00	0,00	0,00
		2021	1 031,18	0,00	0,00	0,00	0,00	0,00	1 031,18
		2022	0,00	0,00	0,00	0,00	0,00	0,00	0,00
		2023 (прогнозный период)	0,00	0,00	0,00	0,00	0,00	0,00	0,00
		2024 (прогнозный период)	0,00	0,00	0,00	0,00	0,00	0,00	0,00
2.1.4	Строительство сквера с комплексной спортивной площадкой, фонтаном и местами отдыха в микрорайоне № 10 г.Северска	Всего	15 404,89	0,00	0,00	0,00	0,00	0,00	15 404,89
		2018	10 119,45	0,00	0,00	0,00	0,00	0,00	10 119,45
		2019	5 251,68	0,00	0,00	0,00	0,00	0,00	5 251,68
		2020	33,77	0,00	0,00	0,00	0,00	0,00	33,77
		2021	0,00	0,00	0,00	0,00	0,00	0,00	0,00
		2022	0,00	0,00	0,00	0,00	0,00	0,00	0,00
		2023 (прогнозный период)	0,00	0,00	0,00	0,00	0,00	0,00	0,00
		2024 (прогнозный период)	0,00	0,00	0,00	0,00	0,00	0,00	0,00
2.1.5	Благоустройство сквера по ул. Свердлова в г. Северске Томской области	Всего	233,52	0,00	0,00	0,00	0,00	0,00	233,52
		2018	233,52	0,00	0,00	0,00	0,00	0,00	233,52
		2019	0,00	0,00	0,00	0,00	0,00	0,00	0,00
		2020	0,00	0,00	0,00	0,00	0,00	0,00	0,00
		2021	0,00	0,00	0,00	0,00	0,00	0,00	0,00
		2022	0,00	0,00	0,00	0,00	0,00	0,00	0,00
		2023 (прогнозный период)	0,00	0,00	0,00	0,00	0,00	0,00	0,00
		2024 (прогнозный период)	0,00	0,00	0,00	0,00	0,00	0,00	0,00
2.1.6	Благоустройство прилегающих территорий на пл. им. В.И. Ленина в г. Северске	Всего	5 946,63	0,00	0,00	0,00	0,00	0,00	5 946,63
		2018	5 946,63	0,00	0,00	0,00	0,00	0,00	5 946,63
		2019	0,00	0,00	0,00	0,00	0,00	0,00	0,00
		2020	0,00	0,00	0,00	0,00	0,00	0,00	0,00
		2021	0,00	0,00	0,00	0,00	0,00	0,00	0,00
		2022	0,00	0,00	0,00	0,00	0,00	0,00	0,00
		2023 (прогнозный период)	0,00	0,00	0,00	0,00	0,00	0,00	0,00
		2024 (прогнозный период)	0,00	0,00	0,00	0,00	0,00	0,00	0,00
2.1.7	Благоустройство территорий, находящихся в частной собственности и долгосрочной аренде, и прилегающих к ним территорий, а также территорий, прилегающих к индивидуальным жилым домам	Всего	0,00	0,00	0,00	0,00	0,00	0,00	0,00
		2018	0,00	0,00	0,00	0,00	0,00	0,00	0,00
		2019	0,00	0,00	0,00	0,00	0,00	0,00	0,00
		2020	0,00	0,00	0,00	0,00	0,00	0,00	0,00
		2021	0,00	0,00	0,00	0,00	0,00	0,00	0,00
		2022	0,00	0,00	0,00	0,00	0,00	0,00	0,00
		2023 (прогнозный период)	0,00	0,00	0,00	0,00	0,00	0,00	0,00
		2024 (прогнозный период)	0,00	0,00	0,00	0,00	0,00	0,00	0,00

2.1.8	Строительство фонтана в районе многопрофильного спортивного комплекса по ул. Калинина в г. Северске	Всего	12 334,25	0,00	0,00	0,00	0,00	0,00	12 334,25
		2018	0,00	0,00	0,00	0,00	0,00	0,00	0,00
		2019	12 334,25	0,00	0,00	0,00	0,00	0,00	12 334,25
		2020	0,00	0,00	0,00	0,00	0,00	0,00	0,00
		2021	0,00	0,00	0,00	0,00	0,00	0,00	0,00
		2022	0,00	0,00	0,00	0,00	0,00	0,00	0,00
		2023 (прогнозный период)	0,00	0,00	0,00	0,00	0,00	0,00	0,00
		2024 (прогнозный период)	0,00	0,00	0,00	0,00	0,00	0,00	0,00
2.1.9	Благоустройство общественной территории у здания МАУ «ГДК» по адресу: г. Северск, пр. Коммунистический, 39	Всего	8 051,11	0,00	0,00	0,00	0,00	0,00	8 051,11
		2018	0,00	0,00	0,00	0,00	0,00	0,00	0,00
		2019	8 051,11	0,00	0,00	0,00	0,00	0,00	8 051,11
		2020	0,00	0,00	0,00	0,00	0,00	0,00	0,00
		2021	0,00	0,00	0,00	0,00	0,00	0,00	0,00
		2022	0,00	0,00	0,00	0,00	0,00	0,00	0,00
		2023 (прогнозный период)	0,00	0,00	0,00	0,00	0,00	0,00	0,00
		2024 (прогнозный период)	0,00	0,00	0,00	0,00	0,00	0,00	0,00
2.1.10	Благоустройство территории перед зданием Дома культуры в пос. Самусь	Всего	5 910,49	0,00	0,00	0,00	0,00	0,00	5 910,49
		2018	0,00	0,00	0,00	0,00	0,00	0,00	0,00
		2019	5 910,49	0,00	0,00	0,00	0,00	0,00	5 910,49
		2020	0,00	0,00	0,00	0,00	0,00	0,00	0,00
		2021	0,00	0,00	0,00	0,00	0,00	0,00	0,00
		2022	0,00	0,00	0,00	0,00	0,00	0,00	0,00
		2023 (прогнозный период)	0,00	0,00	0,00	0,00	0,00	0,00	0,00
		2024 (прогнозный период)	0,00	0,00	0,00	0,00	0,00	0,00	0,00
2.1.11	Благоустройство территории по ул. Калинина, 123	Всего	1 452,80	0,00	0,00	0,00	0,00	0,00	1 452,80
		2018	0,00	0,00	0,00	0,00	0,00	0,00	0,00
		2019	1 452,80	0,00	0,00	0,00	0,00	0,00	1 452,80
		2020	0,00	0,00	0,00	0,00	0,00	0,00	0,00
		2021	0,00	0,00	0,00	0,00	0,00	0,00	0,00
		2022	0,00	0,00	0,00	0,00	0,00	0,00	0,00
		2023 (прогнозный период)	0,00	0,00	0,00	0,00	0,00	0,00	0,00
		2024 (прогнозный период)	0,00	0,00	0,00	0,00	0,00	0,00	0,00
2.1.12	Благоустройство территории перед СК «Олимпия»	Всего	4 366,22	0,00	0,00	0,00	0,00	0,00	4 366,22
		2018	0,00	0,00	0,00	0,00	0,00	0,00	0,00
		2019	4 366,22	0,00	0,00	0,00	0,00	0,00	4 366,22
		2020	0,00	0,00	0,00	0,00	0,00	0,00	0,00
		2021	0,00	0,00	0,00	0,00	0,00	0,00	0,00
		2022	0,00	0,00	0,00	0,00	0,00	0,00	0,00
		2023 (прогнозный период)	0,00	0,00	0,00	0,00	0,00	0,00	0,00
		2024 (прогнозный период)	0,00	0,00	0,00	0,00	0,00	0,00	0,00
2.1.13	Благоустройство прибрежного парка	Всего	7 220,97	0,00	0,00	0,00	0,00	0,00	7 220,97
		2018	0,00	0,00	0,00	0,00	0,00	0,00	0,00
		2019	7 220,97	0,00	0,00	0,00	0,00	0,00	7 220,97
		2020	0,00	0,00	0,00	0,00	0,00	0,00	0,00
		2021	0,00	0,00	0,00	0,00	0,00	0,00	0,00
		2022	0,00	0,00	0,00	0,00	0,00	0,00	0,00
		2023 (прогнозный период)	0,00	0,00	0,00	0,00	0,00	0,00	0,00
		2024 (прогнозный период)	0,00	0,00	0,00	0,00	0,00	0,00	0,00
2.1.14	Благоустройство микрорайона № 10 г. Северска	Всего	7 142,92	0,00	0,00	0,00	0,00	0,00	7 142,92
		2018	0,00	0,00	0,00	0,00	0,00	0,00	0,00
		2019	7 142,92	0,00	0,00	0,00	0,00	0,00	7 142,92
		2020	0,00	0,00	0,00	0,00	0,00	0,00	0,00
		2021	0,00	0,00	0,00	0,00	0,00	0,00	0,00
		2022	0,00	0,00	0,00	0,00	0,00	0,00	0,00
		2023 (прогнозный период)	0,00	0,00	0,00	0,00	0,00	0,00	0,00
		2024 (прогнозный период)	0,00	0,00	0,00	0,00	0,00	0,00	0,00

2.1.15	Благоустройство пешеходной зоны по пр. Коммунистическому (участок от ул. Комсомольской до ул. Пушкина; участок от ул. Первомайской до ул. Парковой; участок от ул. Леонтичука до ул. Маяковского; участок от ул. Парковой до ул. Леонтичука; участок от ул. Маяковского до пл.Ленина; участок от пл.Ленина до ул. Строителей) в г. Северске	Всего	34 840,93	0,00	0,00	0,00	0,00	0,00	34 840,93
		2018	0,00	0,00	0,00	0,00	0,00	0,00	0,00
		2019	0,00	0,00	0,00	0,00	0,00	0,00	0,00
		2020	31 223,39	0,00	0,00	0,00	0,00	0,00	31 223,39
		2021	3 617,54	0,00	0,00	0,00	0,00	0,00	3 617,54
		2022	0,00	0,00	0,00	0,00	0,00	0,00	0,00
		2023 (прогнозный период)	0,00	0,00	0,00	0,00	0,00	0,00	0,00
		2024 (прогнозный период)	0,00	0,00	0,00	0,00	0,00	0,00	0,00
2.1.16	Благоустройство территории, прилегающей к памятнику создателям атомной промышленности в г. Северске (1 этап)	Всего	18 932,46	0,00	0,00	0,00	0,00	0,00	18 932,46
		2018	0,00	0,00	0,00	0,00	0,00	0,00	0,00
		2019	0,00	0,00	0,00	0,00	0,00	0,00	0,00
		2020	18 932,46	0,00	0,00	0,00	0,00	0,00	18 932,46
		2021	0,00	0,00	0,00	0,00	0,00	0,00	0,00
		2022	0,00	0,00	0,00	0,00	0,00	0,00	0,00
		2023 (прогнозный период)	0,00	0,00	0,00	0,00	0,00	0,00	0,00
		2024 (прогнозный период)	0,00	0,00	0,00	0,00	0,00	0,00	0,00
2.1.17	Благоустройство общественной территории пешеходной зоны перед жилым домом № 116 по пр. Коммунистическому в г. Северске Томской области	Всего	18 902,46	0,00	0,00	0,00	0,00	0,00	18 902,46
		2018	0,00	0,00	0,00	0,00	0,00	0,00	0,00
		2019	0,00	0,00	0,00	0,00	0,00	0,00	0,00
		2020	18 902,46	0,00	0,00	0,00	0,00	0,00	18 902,46
		2021	0,00	0,00	0,00	0,00	0,00	0,00	0,00
		2022	0,00	0,00	0,00	0,00	0,00	0,00	0,00
		2023 (прогнозный период)	0,00	0,00	0,00	0,00	0,00	0,00	0,00
		2024 (прогнозный период)	0,00	0,00	0,00	0,00	0,00	0,00	0,00
2.1.18	Благоустройство территории по ул. Чайковского в микрорайоне Иглаково в г. Северске	Всего	13 548,09	0,00	0,00	0,00	0,00	0,00	13 548,09
		2018	0,00	0,00	0,00	0,00	0,00	0,00	0,00
		2019	0,00	0,00	0,00	0,00	0,00	0,00	0,00
		2020	13 548,09	0,00	0,00	0,00	0,00	0,00	13 548,09
		2021	0,00	0,00	0,00	0,00	0,00	0,00	0,00
		2022	0,00	0,00	0,00	0,00	0,00	0,00	0,00
		2023 (прогнозный период)	0,00	0,00	0,00	0,00	0,00	0,00	0,00
		2024 (прогнозный период)	0,00	0,00	0,00	0,00	0,00	0,00	0,00
2.1.19	Благоустройство сквера на территории, прилегающей к жилым домам по ул. Победы № 16 и № 20 в г. Северске	Всего	26 011,06	0,00	0,00	0,00	0,00	0,00	26 011,06
		2018	0,00	0,00	0,00	0,00	0,00	0,00	0,00
		2019	0,00	0,00	0,00	0,00	0,00	0,00	0,00
		2020	0,00	0,00	0,00	0,00	0,00	0,00	0,00
		2021	22 685,19	0,00	0,00	0,00	0,00	0,00	22 685,19
		2022	3 325,87	0,00	0,00	0,00	0,00	0,00	3 325,87
		2023 (прогнозный период)	3 325,87	0,00	0,00	0,00	0,00	0,00	3 325,87
		2024 (прогнозный период)	3 325,87	0,00	0,00	0,00	0,00	0,00	3 325,87
2.1.20	Благоустройство территории, прилегающей к административному зданию по пр. Коммунистическому, 25 в г.Северске	Всего	2 713,28	0,00	0,00	0,00	0,00	0,00	2 713,28
		2018	0,00	0,00	0,00	0,00	0,00	0,00	0,00
		2019	0,00	0,00	0,00	0,00	0,00	0,00	0,00
		2020	0,00	0,00	0,00	0,00	0,00	0,00	0,00
		2021	2 713,28	0,00	0,00	0,00	0,00	0,00	2 713,28
		2022	0,00	0,00	0,00	0,00	0,00	0,00	0,00
		2023 (прогнозный период)	0,00	0,00	0,00	0,00	0,00	0,00	0,00
		2024 (прогнозный период)	0,00	0,00	0,00	0,00	0,00	0,00	0,00
2.1.21	Благоустройство сквера перед зданием Детской городской больницы по пр. Коммунисти-ческому, 62 в г. Северске	Всего	10 417,28	0,00	0,00	0,00	0,00	0,00	10 417,28
		2018	0,00	0,00	0,00	0,00	0,00	0,00	0,00
		2019	0,00	0,00	0,00	0,00	0,00	0,00	0,00
		2020	0,00	0,00	0,00	0,00	0,00	0,00	0,00
		2021	10 417,28	0,00	0,00	0,00	0,00	0,00	10 417,28
		2022	0,00	0,00	0,00	0,00	0,00	0,00	0,00
		2023 (прогнозный период)	0,00	0,00	0,00	0,00	0,00	0,00	0,00
		2024 (прогнозный период)	0,00	0,00	0,00	0,00	0,00	0,00	0,00

2.2	Основное мероприятие. Организация рейтингового голосования по отбору общественных территорий, подлежащих благоустройству, в т.ч.:	Всего	4 582,55	155,47	92,80	298,80	94,83	335,65	3 605,00
		2018	1 807,67	155,47	92,80	298,80	94,83	196,15	969,62
		2019	150,20	0,00	0,00	0,00	0,00	0,00	150,20
		2020	2 473,18	0,00	0,00	0,00	0,00	0,00	2 473,18
		2021	151,50	0,00	0,00	0,00	0,00	139,50	12,00
		2022	0,00	0,00	0,00	0,00	0,00	0,00	0,00
		2023 (прогнозный период)	0,00	0,00	0,00	0,00	0,00	0,00	0,00
		2024 (прогнозный период)	0,00	0,00	0,00	0,00	0,00	0,00	0,00
2.2.1	Проведение рейтингового голосования	Всего	977,55	155,47	92,80	298,80	94,83	335,65	0,00
		2018	838,05	155,47	92,80	298,80	94,83	196,15	0,00
		2019	0,00	0,00	0,00	0,00	0,00	0,00	0,00
		2020	0,00	0,00	0,00	0,00	0,00	0,00	0,00
		2021	139,50	0,00	0,00	0,00	0,00	139,50	0,00
		2022	0,00	0,00	0,00	0,00	0,00	0,00	0,00
		2023 (прогнозный период)	0,00	0,00	0,00	0,00	0,00	0,00	0,00
		2024 (прогнозный период)	0,00	0,00	0,00	0,00	0,00	0,00	0,00
2.2.2	Разработка дизайн-проектов общественных пространств	Всего	3 605,00	0,00	0,00	0,00	0,00	0,00	3 605,00
		2018	969,62	0,00	0,00	0,00	0,00	0,00	969,62
		2019	150,20	0,00	0,00	0,00	0,00	0,00	150,20
		2020	2 473,18	0,00	0,00	0,00	0,00	0,00	2 473,18
		2021	12,00	0,00	0,00	0,00	0,00	0,00	12,00
		2022	0,00	0,00	0,00	0,00	0,00	0,00	0,00
		2023 (прогнозный период)	0,00	0,00	0,00	0,00	0,00	0,00	0,00
		2024 (прогнозный период)	0,00	0,00	0,00	0,00	0,00	0,00	0,00

<*> Объем финансирования включает непрофинансированные в 2020 году средства областного бюджета в сумме 16923,62 тыс. руб., которые были профинансированы в 2021 году из средств местного бюджета. Указанная сумма бюджетных средств не увеличивает общий объем финансирования Программы в строках «Всего».

Приложение 5
к постановлению Администрации ЗАТО Северск от 15.02.2022 № 226

«Показатели цели под-программы 1 и их значения (по годам реализации)	Показатели цели, единица измерения	2017 год	2018 год	2019 год	2020 год	2021 год	2022 год	2023 год (прогнозный период)	2024 год (прогнозный период)
	1. Количество дворовых территорий, благоустроенных в течение года, ед	30	26	0	18	13	4	0	0
	2. Площадь отремонтированных дворовых проездов, тыс м^2	17,65	12	0	11,43	0	0	0	0
	3. Количество детских площадок, оснащенных новым игровым оборудованием, ед	15	22	0	10	13	4	0	0»;
«Объем финансиро-вания подпрог-раммы 1, всего, в т.ч. по годам ее реализации, тыс. руб.	Источники	Всего	2018 год	2019 год	2020 год	2021 год	2022 год	2023 год	2024 год
	Местный бюджет	15 587,83	102,77	0,00	2 352,94	26 555,74 <*>	3 500,00	0,00	0,00
	Другие источники:								
	федеральный бюджет (по согласованию (прогноз)	17 060,38	17 060,38	0,00	0,00	0,00	0,00	0,00	0,00
	бюджет Томской области (по согласованию (прогноз)	23 494,29	3 494,29	0,00	20 000,00	0,00	0,00	0,00	0,00
	внебюджетные источники (по согласованию (прогноз)	88,30	88,30	0,00	0,00	0,00	0,00	0,00	0,00
	Всего	56 230,80	20 745,74	0,00	22 352,94	26 555,74 <*>	3 500,00	0,00	0,00»

Приложение 6
к постановлению Администрации ЗАТО Северск от 15.02.2022 № 226

СВЕДЕНИЯ
О СОСТАВЕ И ЗНАЧЕНИЯХ ЦЕЛЕВЫХ ПОКАЗАТЕЛЕЙ (ИНДИКАТОРОВ) РЕЗУЛЬТАТИВНОСТИ ПОДПРОГРАММЫ 1 «БЛАГОУСТРОЙСТВО ДВОРОВЫХ ТЕРРИТОРИЙ» МУНИЦИПАЛЬНОЙ ПРОГРАММЫ «ФОРМИРОВАНИЕ СОВРЕМЕННОЙ ГОРОДСКОЙ СРЕДЫ ЗАТО СЕВЕРСК»

Таблица 2

№ п/п	Наименование целевого показателя (индикатора)	Единица измерения	Значения целевых показателей									Периодичность сбора данных	Метод сбора информации	Ответственный за сбор данных по показателю
			2016 год	2017 год	2018 год	2019 год	2020 год	2021 год	2022 год	2023 год (прогнозный период)	2024 год (прогнозный период)			
Показатели подпрограммы 1 «Благоустройство дворовых территорий»														
1.	Количество дворовых территорий, благоустроенных в течение года	ед	15	30	26	0	18	13	4	0	0	Год	Ведомственная отчетность	УЖКХ ТиС
2.	Площадь отремонтирован-ных дворовых проездов	тыс $м^2$	0	17,65	12	0	11,43	0	0	0	0	Год	Ведомственная отчетность	УЖКХ ТиС
3.	Количество детских площадок, оснащенных новым игровым оборудованием	ед	9	15	22	0	10	13	4	0	0	Год	Ведомственная отчетность	УЖКХ ТиС
Показатели задачи 1 «Выполнение работ по благоустройству всех дворовых территорий ЗАТО Северск» подпрограммы 1														
1.1	Количество элементов детского игрового, спортивного и иного оборудования, размещенного на дворовых территориях	ед	45	126	116	0	234	179	42	0	0	Год	Ведомственная отчетность	УЖКХ ТиС
1.2	Количество объектов, на которых выполнены работы из минимального перечня	ед	0	28	26	0	18	13	3	0	0	Год	Ведомственная отчетность	УЖКХ ТиС
1.3	Доля финансового участия заинтересованных лиц в выполнении дополнительного перечня работ по благоустройству дворовых территорий от стоимости работ, выполненных по дополнительному перечню	проц	0	1	1	0	0	0	0	0	0	Год	Ведомственная отчетность	УЖКХ ТиС

Приложение 7
к постановлению Администрации ЗАТО Северск от 15.02.2022 № 226

ПЕРЕЧЕНЬ
ВЕДОМСТВЕННЫХ ЦЕЛЕВЫХ ПРОГРАММ, ОСНОВНЫХ МЕРОПРИЯТИЙ И РЕСУРСНОЕ ОБЕСПЕЧЕНИЕ ПОДПРОГРАММЫ 1 «БЛАГОУСТРОЙСТВО ДВОРОВЫХ ТЕРРИТОРИЙ» МУНИЦИПАЛЬНОЙ ПРОГРАММЫ «ФОРМИРОВАНИЕ СОВРЕМЕННОЙ ГОРОДСКОЙ СРЕДЫ ЗАТО СЕВЕРСК»

Таблица 3

№ п/п	Наименование подпрограммы, задачи подпрограммы, ВЦП (основного мероприятия) муниципальной программы	Срок реализации, год	Объем финансирования, тыс. руб.	В том числе за счет средств				Участни-ки подпрог-раммы, участни-ки меропри-ятия	Показатели конечного результата ВЦП (основного мероприятия), показатели непосредственного результата мероприятий, входящих в состав основного мероприятия, по годам реализации	
				федерального бюджета (по согласованию (прогноз)	областного бюджета (по согласованию (прогноз)	местного бюджета	внебюджетных источников (по согласованию (прогноз)		наименование и единица измерения	значения по годам реализации
1.	Задача 1 «Выполнение работ по благоустройству всех дворовых территорий ЗАТО Северск» подпрограммы 1									
1.1	Основное мероприятие. Благоустройство дворовых территорий в соответствии с рейтинговым перечнем, в т.ч.:	Всего	56 230,80	17 060,38	23 494,29	15 587,83	88,30	УЖКХ ТиС	X	X
		2018	20 745,74	17 060,38	3 494,29	102,77	88,30		1.Количество дворовых территорий, благоустроенных в течение года, ед	26
		2019	0,00	0,00	0,00	0,00	0,00		1.Количество дворовых территорий, благоустроенных в течение года, ед	0
		2020	22 352,94	0,00	20 000,00	2 352,94	0,00		1.Количество дворовых территорий, благоустроенных в течение года, ед	18
		2021	26 555,74 <*>	0,00	0,00	26 555,74 <*>	0,00		1.Количество дворовых территорий, благоустроенных в течение года, ед	13
		2022	3 500,00	0,00	0,00	3 500,00	0,00		1.Количество дворовых территорий, благоустроенных в течение года, ед	4
		2023 (прогнозный период)	0,00	0,00	0,00	0,00	0,00		1.Количество дворовых территорий, благоустроенных в течение года, ед	0
		2024 (прогнозный период)	0,00	0,00	0,00	0,00	0,00		1.Количество дворовых территорий, благоустроенных в течение года, ед	0
1.1.1	Ремонт дворовых проездов	Всего	21 821,19	8 864,83	11 713,77	1 242,59	0,00	УЖКХ ТиС	X	X
		2018	10 733,67	8 864,83	1 815,69	53,15	0,00		1. Площадь отремонтированных дворовых проездов, тыс м^2	12
		2019	0,00	0,00	0,00	0,00	0,00		1. Площадь отремонтированных дворовых проездов, тыс м^2	0
		2020	11 087,52	0,00	9 898,08	1 189,45	0,00		1. Площадь отремонтированных дворовых проездов, тыс м^2	11,43
		2021	8 971,01 <*>	0,00	0,00	8 971,01 <*>	0,00		1. Площадь отремонтированных дворовых проездов, тыс м^2	0
		2022	0,00	0,00	0,00	0,00	0,00		1. Площадь отремонтированных дворовых проездов, тыс м^2	0
		2023 (прогнозный период)	0,00	0,00	0,00	0,00	0,00		1. Площадь отремонтированных дворовых проездов, тыс м^2	0
		2024 (прогнозный период)	0,00	0,00	0,00	0,00	0,00		1. Площадь отремонтированных дворовых проездов, тыс м^2	0
1.1.2	Установка скамеек и урн	Всего	2 971,04	842,18	1 894,49	234,37	0,00	УЖКХ ТиС	X	X
		2018	1 019,78	842,18	172,50	5,10	0,00		1. Количество установленных урн/ скамеек, шт	66/67
		2019	0,00	0,00	0,00	0,00	0,00		1. Количество установленных урн/ скамеек, шт	0
		2020	1 951,26	0,00	1 721,99	229,27	0,00		1. Количество установленных урн/ скамеек, шт	73/87
		2021	414,98 <*>	0,00	0,00	414,98 <*>	0,00		1. Количество установленных урн/ скамеек, шт	30/20
		2022	0,00	0,00	0,00	0,00	0,00		1. Количество установленных урн/ скамеек, шт	0
		2023 (прогнозный период)	0,00	0,00	0,00	0,00	0,00		1. Количество установленных урн/ скамеек, шт	0
		2024 (прогнозный период)	0,00	0,00	0,00	0,00	0,00		1. Количество установленных урн/ скамеек, шт	0

1.1.3	Ремонт освещения	Всего	204,89	135,09	62,04	7,76	0,00	УЖКХ ТиС	X	X
		2018	163,58	135,09	27,67	0,82	0,00		1. Количество отремонтированных объектов, ед	2
		2019	0,00	0,00	0,00	0,00	0,00		1. Количество отремонтированных объектов, ед	0
		2020	41,31	0,00	0,00	41,31	0,00		1. Количество отремонтированных объектов, ед	1
		2021	34,37 <*>	0,00	0,00	34,37 <*>	0,00		1. Количество отремонтированных объектов, ед	0
		2022	0,00	0,00	0,00	0,00	0,00		1. Количество отремонтированных объектов, ед	0
		2023 (прогнозный период)	0,00	0,00	0,00	0,00	0,00		1. Количество отремонтированных объектов, ед	0
		2024 (прогнозный период)	0,00	0,00	0,00	0,00	0,00		1 .Количество отремонтированных объектов, ед	0
1.1.4	Установка детского игрового и спортив-ного оборудования	Всего	27 431,69	5 606,02	7 846,76	13 910,34	68,57	УЖКХ ТиС	X	X
		2018	6 856,75	5 606,02	1 148,22	33,94	68,57		1. Количество установленных игровых и спортивных элементов, ед	116
		2019	0,00	0,00	0,00	0,00	0,00		1. Количество установленных игровых и спортивных элементов, ед	0
		2020	7 442,82	0,00	6 698,54	744,28	0,00		1. Количество установленных игровых и спортивных элементов, ед	74
		2021	17 090,42 <*>	0,00	0,00	17 090,42 <*>	0,00		1. Количество установленных игровых и спортивных элементов, ед	129
		2022	3 500,00	0,00	0,00	3 500,00	0,00		1. Количество установленных игровых и спортивных элементов, ед	42
		2023 (прогнозный период)	0,00	0,00	0,00	0,00	0,00		1. Количество установленных игровых и спортивных элементов, ед	0
		2024 (прогнозный период)	0,00	0,00	0,00	0,00	0,00		1. Количество установленных игровых и спортивных элементов, ед	0
1.1.5	Озеленение	Всего	609,51	457,45	138,69	7,77	5,60	УЖКХ ТиС	X	X
		2018	559,51	457,45	93,69	2,77	5,60		1. Количество высаженных саженцев, шт	410
		2019	0,00	0,00	0,00	0,00	0,00		1. Количество высаженных саженцев, шт	0
		2020	50,00	0,00	45,00	5,00	0,00		1. Количество высаженных саженцев, шт	106
		2021	44,96 <*>	0,00	0,00	44,96 <*>	0,00		1. Количество высаженных саженцев, шт	0
		2022	0,00	0,00	0,00	0,00	0,00		1. Количество высаженных саженцев, шт	0
		2023 (прогнозный период)	0,00	0,00	0,00	0,00	0,00		1. Количество высаженных саженцев, шт	0
		2024 (прогнозный период)	0,00	0,00	0,00	0,00	0,00		1. Количество высаженных саженцев, шт	0
1.1.6	Ремонт тротуаров	Всего	1 840,27	672,41	1 053,77	105,85	8,23	УЖКХ ТиС	X	X
		2018	822,42	672,41	137,71	4,07	8,23		1. Площадь отремонтированных тротуаров, м^2	350
		2019	0,00	0,00	0,00	0,00	0,00		1. Площадь отремонтированных тротуаров, м^2	0
		2020	1 017,85	0,00	916,06	101,78	0,00		1. Площадь отремонтированных тротуаров, м^2	229
		2021	0,00	0,00	0,00	0,00	0,00		1. Площадь отремонтированных тротуаров, м^2	0
		2022	0,00	0,00	0,00	0,00	0,00		1. Площадь отремонтированных тротуаров, м^2	0
		2023 (прогнозный период)	0,00	0,00	0,00	0,00	0,00		1. Площадь отремонтированных тротуаров, м^2	0
		2024 (прогнозный период)	0,00	0,00	0,00	0,00	0,00		1. Площадь отремонтированных тротуаров, м^2	0
1.1.7	Устройство ограждений	Всего	1 352,21	482,40	784,77	79,14	5,90	УЖКХ ТиС	X	X
		2018	590,03	482,40	98,81	2,92	5,90		1. Протяженность установленных ограждений, м	437
		2019	0,00	0,00	0,00	0,00	0,00		1. Протяженность установленных ограждений, м	0
		2020	762,18	0,00	685,96	76,22	0,00		1. Протяженность установленных ограждений, м	396
		2021	0,00	0,00	0,00	0,00	0,00		1. Протяженность установленных ограждений, м	0
		2022	0,00	0,00	0,00	0,00	0,00		1. Протяженность установленных ограждений, м	0
		2023 (прогнозный период)	0,00	0,00	0,00	0,00	0,00		1. Протяженность установленных ограждений, м	0
		2024 (прогнозный период)	0,00	0,00	0,00	0,00	0,00		1. Протяженность установленных ограждений, м	0
	Итого по подпрограмме 1	Всего	56 230,80	17 060,38	23 494,29	15 587,83	88,30		X	X
		2018	20 745,74	17 060,38	3 494,29	102,77	88,30		X	X
		2019	0,00	0,00	0,00	0,00	0,00		X	X
		2020	22 352,94	0,00	20 000,00	2 352,94	0,00		X	X
		2021	26 555,74 <*>	0,00	0,00	26 555,74 <*>	0,00		X	X
		2022	3 500,00	0,00	0,00	3 500,00	0,00		X	X
		2023 (прогнозный период)	0,00	0,00	0,00	0,00	0,00		X	X
		2024 (прогнозный период)	0,00	0,00	0,00	0,00	0,00		X	X

<*> Объем финансирования включает непрофинансированные в 2020 году средства областного бюджета в сумме 16923,62 тыс. руб., которые были профинансированы в 2021 году из средств местного бюджета:
в сумме 8 971,01 тыс. руб.;
в сумме 414,98 тыс. руб.;
в сумме 34,37 тыс. руб.;
в сумме7 458,3 тыс. руб.;
в сумме 44,96 тыс. руб.
Указанные суммы не увеличивают общий объем финансирования подпрограммы 1 в строках «Всего».

Приложение 8
к постановлению Администрации ЗАТО Северск от 15.02.2022 № 226

«Показатели цели подпрограммы 2 и их значения (по годам реализации)	Показатели цели, единица измерения	2017 год	2018 год	2019 год	2020 год	2021 год	2022 год	2023 год (прогнозный период)	2024 год (прогнозный период)
	1. Количество благоустроенных в течение года общественных пространств, ед	5	6	8	5	3	1	1	1
	2. Площадь благоустроенных общественных пространств на территории ЗАТО Северск, нарастающим итогом, га	37,4	65,2	75	81,2	82,33	82,83	83,33	83,83
	3. Доля жителей, принявших участие в рейтинговом голосовании на территории ЗАТО Северск, от количества жителей ЗАТО Северск, имеющих право участвовать в голосовании, проц	0	32	35	30	30	30	30	30»;
«Объем финансирования подпрограммы 2, всего, в т.ч. по годам ее реализации, тыс. руб.	Источники	Всего	2018 год	2019 год	2020 год	2021 год	2022 год	2023 год (прогнозный период)	2024 год (прогнозный период)
	Местный бюджет	21 737,37	3 390,94	880,47	11 429,86	2 710,23	3 325,87	3 325,87	3 325,87
	Другие источники:								
	федеральный бюджет (по согласованию (прогноз)	206 867,31	24 792,66	67 409,09	77 897,00	36 768,57	0,00	0,00	0,00
	бюджет Томской области (по согласованию (прогноз)	10 733,72	5 102,55	2 084,81	2 409,19	1 137,17	0,00	0,00	0,00
	внебюджетные источники (по согласованию (прогноз)	0,00	0,00	0,00	0,00	0,00	0,00	0,00	0,00
	Всего	239 338,40	33 286,15	70 374,37	91 736,05	40 615,97	3 325,87	3 325,87	3 325,87»

Приложение 9
к постановлению Администрации ЗАТО Северск от 15.02.2022 № 226

СВЕДЕНИЯ
О СОСТАВЕ И ЗНАЧЕНИЯХ ЦЕЛЕВЫХ ПОКАЗАТЕЛЕЙ (ИНДИКАТОРОВ) РЕЗУЛЬТАТИВНОСТИ ПОДПРОГРАММЫ 2 «БЛАГОУСТРОЙСТВО ОБЩЕСТВЕННЫХ ПРОСТРАНСТВ» МУНИЦИПАЛЬНОЙ ПРОГРАММЫ «ФОРМИРОВАНИЕ СОВРЕМЕННОЙ ГОРОДСКОЙ СРЕДЫ ЗАТО СЕВЕРСК»

Таблица 1

№ п/п	Наименование целевого показателя (индикатора)	Единица измерения	Значения целевых показателей									Периодичность сбора данных	Метод сбора информации	Ответственный за сбор данных по показателю
			2016 год	2017 год	2018 год	2019 год	2020 год	2021 год	2022 год	2023 год (прогнозный период)	2024 год (прогнозный период)			
Показатели подпрограммы 2 «Благоустройство общественных пространств»														
1.	Количество благоустроенных в течение года общественных пространств	ед	2	5	6	8	5	3	1	1	1	Год	Ведомственная отчетность	УКС Администрации ЗАТО Северск
2.	Площадь благоустроенных общественных пространств на территории ЗАТО Северск, нарастающим итогом	га	28,7	37,4	65,2	75	81,2	82,33	82,83	83,33	83,83	Год	Ведомственная отчетность	УКС Администрации ЗАТО Северск
3.	Доля жителей, принявших участие в рейтинговом голосовании на территории ЗАТО Северск, от количества жителей ЗАТО Северск, имеющих право участвовать в голосовании	проц	0	0	32	35	30	30	30	30	30	Год	Ведомственная отчетность	УКС Администрации ЗАТО Северск
Показатели задачи 1 «Выполнение ремонта объектов благоустройства общественных пространств» подпрограммы 2														
1.1	Доля общественных пространств с обновленным благоустройством (нарастающим итогом)	проц	14	19	22	51,22	63,41	70,73	73,17	75,61	78,05	Год	Ведомственная отчетность	УКС Администрации ЗАТО Северск
Показатели задачи 2 «Отбор общественных пространств для благоустройства» подпрограммы 2														
2.1	Проведение рейтингового голосования	ед	0	0	1	2	1	1	1	1	1	Год	Ведомственная отчетность	УКС Администрации ЗАТО Северск

Приложение 10
к постановлению Администрации ЗАТО Северск от 15.02.2022 № 226

«1.1	Основное мероприятие. Выполнение работ по благоустройству общественных пространств, включая участие в региональном проекте «Формирование комфортной городской среды», в т.ч.:	Всего	234 755,85	206 580,57	10 674,99	17 500,28	0,00	УКС Администрации ЗАТО Северск	Х	Х
		2018	31 478,48	24 505,92	5 043,82	1 928,74	0,00		1. Доля общественных пространств с обновленным благоустройством (нарастающим итогом), проц	22
		2019	70 224,17	67 409,09	2 084,81	730,27	0,00		1. Доля общественных пространств с обновленным благоустройством (нарастающим итогом), проц	51,22
		2020	89 262,87	77 897,00	2 409,19	8 956,68	0,00		1. Доля общественных пространств с обновленным благоустройством (нарастающим итогом), проц	63,41
		2021	40 464,46	36 768,57	1 137,17	2 558,73	0,00		1. Доля общественных пространств с обновленным благоустройством (нарастающим итогом), проц	70,73
		2022	3 325,87	0,00	0,00	3 325,87	0,00		1. Доля общественных пространств с обновленным благоустройством (нарастающим итогом), проц	73,17
		2023 (прогнозный период)	3 325,87	0,00	0,00	3 325,87	0,00		1. Доля общественных пространств с обновленным благоустройством (нарастающим итогом), проц	75,61
		2024 (прогнозный период)	3 325,87	0,00	0,00	3 325,87	0,00		1. Доля общественных пространств с обновленным благоустройством (нарастающим итогом), проц	78,05»
«1.1.3	Благоустройство сквера с озером в районе мемориала «Курган Славы» в микрорайоне «Ясный» в г. Северске	Всего	2 187,57	1 903,77	224,69	59,10	0,00	УКС Администрации ЗАТО Северск	Х	Х
		2018	1 156,39	953,54	195,31	7,54	0,00		1. Количество общественных пространств (их участков), введенных в эксплуатацию, ед	1
		2019	0,00	0,00	0,00	0,00	0,00		1. Количество общественных пространств (их участков), введенных в эксплуатацию, ед	0
		2020	0,00	0,00	0,00	0,00	0,00		1. Количество общественных пространств (их участков), введенных в эксплуатацию, ед	0
		2021	1 031,18	950,23	29,39	51,56	0,00		1. Количество общественных пространств (их участков), введенных в эксплуатацию, ед	1
		2022	0,00	0,00	0,00	0,00	0,00		1. Количество общественных пространств (их участков), введенных в эксплуатацию, ед	0
		2023 (прогнозный период)	0,00	0,00	0,00	0,00	0,00		1. Количество общественных пространств (их участков), введенных в эксплуатацию, ед	0
		2024 (прогнозный период)	0,00	0,00	0,00	0,00	0,00		1. Количество общественных пространств (их участков), введенных в эксплуатацию, ед	0»;
«1.1.15	Благоустройство пешеходной зоны по просп.Коммунисти-ческому (участок от ул. Комсомольской до ул. Пушкина; участок от ул. Первомайской до ул. Парковой; участок от ул. Леонтичука до ул. Маяковского; участок от ул. Парковой до ул. Леонтичука; участок от ул. Маяковского до пл.Ленина; участок от пл.Ленина до ул. Строителей) в г. Северске	Всего	34 840,93	30 591,58	946,13	3 303,21	0,00	УКС Администрации ЗАТО Северск	Х	Х
		2018	0,00	0,00	0,00	0,00	0,00		1. Количество общественных пространств (их участков), введенных в эксплуатацию, ед	0
		2019	0,00	0,00	0,00	0,00	0,00		1. Количество общественных пространств (их участков), введенных в эксплуатацию, ед	0
		2020	31 223,39	27 258,02	843,03	3 122,34	0,00		1. Количество общественных пространств (их участков), введенных в эксплуатацию, ед	1
		2021	3 617,54	3 333,57	103,10	180,88	0,00		1. Количество общественных пространств (их участков), введенных в эксплуатацию, ед	1
		2022	0,00	0,00	0,00	0,00	0,00		1. Количество общественных пространств (их участков), введенных в эксплуатацию, ед	0
		2023 (прогнозный период)	0,00	0,00	0,00	0,00	0,00		1. Количество общественных пространств (их участков), введенных в эксплуатацию, ед	0
		2024 (прогнозный период)	0,00	0,00	0,00	0,00	0,00		1. Количество общественных пространств (их участков), введенных в эксплуатацию, ед	0»;

«1.1.19	Благоустройство сквера на территории, прилегающей к жилым домам по ул. Победы № 16 и № 20 в г. Северске	Всего	26 011,06	20 384,96	630,46	4 995,63	0,00	УКС Администрации ЗАТО Северск	X	X
		2018	0,00	0,00	0,00	0,00	0,00		1. Количество общественных пространств (их участков), введенных в эксплуатацию, ед	0
		2019	0,00	0,00	0,00	0,00	0,00		1. Количество общественных пространств (их участков), введенных в эксплуатацию, ед	0
		2020	0,00	0,00	0,00	0,00	0,00		1. Количество общественных пространств (их участков), введенных в эксплуатацию, ед	0
		2021	22 685,19	20 384,96	630,46	1 669,76	0,00		1. Количество общественных пространств (их участков), введенных в эксплуатацию, ед	1
		2022	3 325,87	0,00	0,00	3 325,87	0,00		1. Количество общественных пространств (их участков), введенных в эксплуатацию, ед	1
		2023 (прогнозный период)	3 325,87	0,00	0,00	3 325,87	0,00		1. Количество общественных пространств (их участков), введенных в эксплуатацию, ед	1
		2024 (прогнозный период)	3 325,87	0,00	0,00	3 325,87	0,00		1. Количество общественных пространств (их участков), введенных в эксплуатацию, ед	1
1.1.20	Благоустройство территории, прилегающей к административному зданию по пр. Коммунистическому, 25 в г. Северске	Всего	2 713,28	2 500,29	77,33	135,66	0,00	УКС Администрации ЗАТО Северск	X	X
		2018	0,00	0,00	0,00	0,00	0,00		1. Количество объектов, введенных в эксплуатацию, ед	0
		2019	0,00	0,00	0,00	0,00	0,00		1. Количество объектов, введенных в эксплуатацию, ед	0
		2020	0,00	0,00	0,00	0,00	0,00		1. Количество объектов, введенных в эксплуатацию, ед	0
		2021	2 713,28	2 500,29	77,33	135,66	0,00		1. Количество объектов, введенных в эксплуатацию, ед	1
		2022	0,00	0,00	0,00	0,00	0,00		1. Количество объектов, введенных в эксплуатацию, ед	0
		2023 (прогнозный период)	0,00	0,00	0,00	0,00	0,00		1. Количество объектов, введенных в эксплуатацию, ед	0
		2024 (прогнозный период)	0,00	0,00	0,00	0,00	0,00		1. Количество объектов, введенных в эксплуатацию, ед	0
1.1.21	Благоустройство сквера перед зданием Детской городской больницы по просп. Коммунисти-ческому, 62 в г. Северске	Всего	10 417,28	9 599,52	296,89	520,86	0,00	УКС Администрации ЗАТО Северск	X	X
		2018	0,00	0,00	0,00	0,00	0,00		1. Количество объектов, введенных в эксплуатацию, ед	0
		2019	0,00	0,00	0,00	0,00	0,00		1. Количество объектов, введенных в эксплуатацию, ед	0
		2020	0,00	0,00	0,00	0,00	0,00		1. Количество объектов, введенных в эксплуатацию, ед	0
		2021	10 417,28	9 599,52	296,89	520,86	0,00		1. Количество объектов, введенных в эксплуатацию, ед	1
		2022	0,00	0,00	0,00	0,00	0,00		1. Количество объектов, введенных в эксплуатацию, ед	0
		2023 (прогнозный период)	0,00	0,00	0,00	0,00	0,00		1. Количество объектов, введенных в эксплуатацию, ед	0
		2024 (прогнозный период)	0,00	0,00	0,00	0,00	0,00		1. Количество объектов, введенных в эксплуатацию, ед	0»;
	«Итого по подпрограмме 2	Всего	239 338,40	206 867,31	10 733,72	21 737,37	0,00		X	X
		2018	33 286,15	24 792,66	5 102,55	3 390,94	0,00		X	X
		2019	70 374,37	67 409,09	2 084,81	880,47	0,00		X	X
		2020	91 736,05	77 897,00	2 409,19	11 429,86	0,00		X	X
		2021	40 615,97	36 768,57	1 137,17	2 710,23	0,00		X	X
		2022	3 325,87	0,00	0,00	3 325,87	0,00		X	X
		2023 (прогнозный период)	3 325,87	0,00	0,00	3 325,87	0,00		X	X
		2024 (прогнозный период)	3 325,87	0,00	0,00	3 325,87	0,00		X	X»

Приложение 11
к постановлению Администрации ЗАТО Северск от 15.02.2022 № 226

«1.1.22	Благоустройство композиции «Три медведя» по просп. Коммунисти-ческому, 151 в г.Северске	Всего	0,00	0,00	0,00	0,00	0,00	УКС Администрации ЗАТО Северск	X	X
		2018	0,00	0,00	0,00	0,00	0,00		1. Количество объектов, введенных в эксплуатацию, ед	0
		2019	0,00	0,00	0,00	0,00	0,00		1. Количество объектов, введенных в эксплуатацию, ед	0
		2020	0,00	0,00	0,00	0,00	0,00		1. Количество объектов, введенных в эксплуатацию, ед	0
		2021	0,00	0,00	0,00	0,00	0,00		1. Количество объектов, введенных в эксплуатацию, ед	0
		2022	0,00	0,00	0,00	0,00	0,00		1. Количество объектов, введенных в эксплуатацию, ед	0
		2023 (прогнозный период)	0,00	0,00	0,00	0,00	0,00		1. Количество объектов, введенных в эксплуатацию, ед	0
		2023 (прогнозный период)	0,00	0,00	0,00	0,00	0,00		1. Количество объектов, введенных в эксплуатацию, ед	0»

Приложение 12
к постановлению Администрации ЗАТО Северск от 15.02.2022 № 226

Приложение 5
к муниципальной программе «Формирование современной
городской среды ЗАТО Северск»

РЕЙТИНГОВЫЙ ПЕРЕЧЕНЬ
ОБЩЕСТВЕННЫХ ПРОСТРАНСТВ, ВКЛЮЧАЕМЫХ В МУНИЦИПАЛЬНУЮ ПРОГРАММУ «ФОРМИРОВАНИЕ СОВРЕМЕННОЙ ГОРОДСКОЙ СРЕДЫ ЗАТО СЕВЕРСК»

№ п/п	Общественное пространство	Вид и перечень работ по предложению граждан	Количество набранных голосов	Год реализации
1.	Общественные пространства, отобранные по результатам рейтингового голосования, для выполнения работ в 2018 году			
1.1	Северский природный парк	Благоустройство территории: - восстановление асфальтобетонного покрытия на площадке ветеранов, на аллее от ул. Свердлова, на пешеходных дорожках	21 137	2018
1.2	Пляж на берегу р. Томи	Благоустройство территории: - установка сезонных конструкций: скамеек, урн, детских игровых комплексов, оборудования волейбольной площадки; - установка пляжного оборудования: настилов, навесов, кабинок для переодевания, открытых душевых, пергол; - ремонт лестницы от КПП у С/К «Дельфин» до пляжа	18 266	2018
1.3	Сквер с озером и мемориалом «Курган Славы» в микрорайоне «Ясный»	Благоустройство территории (1 этап): - устройство брусчатки вокруг мемориала; - установка скамеек и урн; - устройство пешеходной дорожки; - благоустройство прилегающей территории	17 683	2018
1.4	Сквер в микрорайоне № 10	Благоустройство территории: - установка детской игровой площадки; - устройство комплексной спортивной площадки; - устройство газонов, клумб, пешеходных дорожек, освещения; - установка скамеек и урн	11 155	2018
1.5	Площадь им. В.И. Ленина	Благоустройство территории: - восстановление асфальтового покрытия тротуаров; - замена существующего и установка недостающего бордюрного камня; - устройство газонов и клумб	11 010	2018
1.6	Сквер и бульвар по ул. Свердлова	Благоустройство сквера по ул. Свердлова	22,7 балла по результатам рассмотрения общественной комиссии в 2017 году	2018
2.	Общественные пространства, отобранные по результатам рейтингового голосования, для выполнения работ в 2019 году			
2.1	Северский природный парк	Благоустройство территории: - устройство съезда для маломобильных групп населения	29 193	2019
2.2	Территория перед СК «Олимпия»	Благоустройство территории: - строительство фонтана; - устройство детской игровой площадки	23 248	2019
2.3	Сквер в микрорайоне № 10	Благоустройство территории: - устройство хоккейной площадки; - устройство площадок скейтпарка и воркаута	21 030	2019
2.4	Территория перед зданием Дома культуры в пос. Самусь	Благоустройство территории: - ремонт малых архитектурных форм; - ремонт пешеходных дорожек	18353	2019

2.5	Территория по ул. Калинина, 123	Благоустройство территории: - устройство комплексной спортивной площадки	18 849	2019
2.6	Прибрежный парк	Благоустройство территории: - ремонт тротуара вдоль ул. Ленина	10 093	2019
2.7	Сквер перед зданием детской городской больницы (пр. Коммунистический, 62)	Благоустройство территории: - ремонт малых архитектурных форм; - ремонт дорожек; - озеленение	7 724	2019
2.8	Территория пляжа (в районе ул. Ленинградской)	Благоустройство территории: - расчистка и планировка территории; - установка малых архитектурных форм	5 541	2019
2.9	Территория пешеходной зоны перед жилым домом № 116 по пр. Коммунистическому	Благоустройство территории: - устройство съезда для маломобильных групп населения; - ремонт тротуара	3 840	2019
2.10	Территория между жилыми домами 120 и 122 по пр. Коммунистическому	Благоустройство территории: - устройство съезда для маломобильных групп населения; - ремонт подпорной стенки; - ремонт фонтана	3 284	2019
3.	Общественные пространства, отобранные по результатам рейтингового голосования, для выполнения работ в 2020 году			
3.1	Пешеходная зона по пр. Коммунистическому	Благоустройство территории: - устройство пешеходной зоны с местами отдыха и озеленением от ул. Комсомольской до Театральной площади	16 812	2020-2024
3.2	Северский природный парк	Благоустройство территории: - ремонт асфальтобетонного покрытия и благоустройство пешеходной зоны	14 727	2020
3.3	Общественная территория перед жилым домом № 116 по пр. Коммунистическому	Благоустройство территории: - ремонт ступеней перед жилым домом по пр. Коммунистическому, 116 со стороны пр. Коммунистического	12 657	2020
3.4	Общественная территория по ул. Чайковского в микрорайоне Иглаково	Благоустройство территории: - устройство детской игровой и спортивной площадок	11 471	2020
3.5	Пр. Коммунистический, 96	Благоустройство территории прилегающей к памятнику создателям атомной промышленности	10 293	2020
4.	Общественные пространства, отобранные по результатам рейтингового голосования, для выполнения работ в 2021 году			
4.1	Сквер с озером в районе мемориала «Курган Славы» в микрорайоне «Ясный»	Благоустройство сквера с озером в районе мемориала «Курган Славы» в микрорайоне «Ясный» в г.Северске (снос деревьев).	26 049	2021 - 2024
4.2	Территория, прилегающая к МБОУ «СОШ № 198» (Сквер на территории, прилегающей к жилым домам № 16 и 20 по ул. Победы в г. Северске и МБОУ «СОШ № 198»)	Благоустройство территории: - установка ограждений; - прокладка систем водоснабжения, электроснабжения; - снос деревьев, планировка участка, устройство дорожного покрытия; - установка спортивного оборудования.	22686	2021 - 2024
4.3	Пешеходная зона по пр. Коммунистическому	Благоустройство территории: - ремонт и благоустройство участка от пл.им.В.И.Ленина до Театральной площади	22 662	2021 - 2024
4.4	Сквер перед МЦ № 3 ФГБУ СибФНКЦ ФМБА России (детской больницей)	Благоустройство территории сквера перед МЦ № 3 ФГБУ СибФНКЦ ФМБА России (детской больницей) по пр. Коммунистическому, 62	22 471	2021
4.5	Территория, прилегающая к административному зданию по пр. Коммунистическому, 25	Ремонт и благоустройство территории. Устройство пешеходной зоны с местами отдыха, парковкой и озеленением	18 652	2021
5.	Общественные пространства, отобранные по результатам рейтингового голосования, для выполнения работ в 2022 году			
5.1	Прибрежный парк	Благоустройство территории прибрежного парка		2022 - 2024
		Ремонт тротуара от ул. Царевского до ул. Первомайской	13 318	2022
5.2	Композиция «Три медведя» по пр. Коммунистическому, 151	Благоустройство территории, прилегающей к композиции «Три медведя»	13 017	2022
6.	Общественные пространства, предложенные для благоустройства в рамках муниципальной программы на основании результатов голосования 2018 - 2021 годов <*>			

6.1	Аллея строителей в районе Муниципального бюджетного учреждения «Северский музыкальный театр»	Благоустройство территории. Устройство пешеходной зоны с местами отдыха, установкой малых архитектурных форм (пилон, лайтбокс), информационных лайтбоксов	-	2023 - 2024
6.2	Пешеходная зона по пр. Коммунистическому	Благоустройство территории. Устройство пешеходной зоны с местами отдыха (продолжение работ)	-	2023 - 2024
6.3	Северский природный парк	Благоустройство территории. Ремонт наружного освещения	-	2023 - 2024
		Ремонт наружного ограждения	-	2023 - 2024
6.4	Прибрежный парк	Благоустройство территории прибрежного парка	-	2023 - 2024
6.5	Территория, прилегающая к МБОУ «СОШ № 198» (Сквер на территории, прилегающей к жилым домам № 16 и 20 по ул. Победы в г. Северске и МБОУ «СОШ № 198»)	Благоустройство территории. Устройство сквера с фонтаном, цветниками, местами отдыха, детской игровой и спортивной площадками	-	2023 - 2024
6.6	Территория городского пляжа вдоль ул. Ленинградской	Благоустройство территории. Устройство пешеходной зоны с местами отдыха	-	2023 - 2024
6.7	Площадь им. В.И. Ленина со сквером	Благоустройство территории около памятника на площади им.В.И.Ленина	-	2023 - 2024
6.8	Сквер с озером в районе мемориала «Курган Славы» в микрорайоне «Ясный»	Благоустройство территории: - обустройство пешеходных дорожек, фитотропы, круговой велодорожки; - установка парклет и лавочек; - установка освещения; - устройство лужаек и оформление рельефа; - высадка деревьев; - обустройство дощатого спуска к воде; - оформление трех поясов береговой полосы	-	2023-2024
6.9	Сквер по пр. Коммунистическому	Благоустройство территории между жилыми домами № 120 и 122 по пр. Коммунистическому (восстановление ступеней и круглой клумбы)	-	2023 - 2024
6.10	Сквер по ул. Свердлова	Благоустройство территории: - устройство пешеходной зоны с местами отдыха и наружным освещением	-	2023 - 2024
6.11	Территория автодороги по пр. Коммунистическому – кольцо на въезде в город	Благоустройство территории: - устройство пешеходной зоны с местами отдыха и наружным освещением	-	2023 - 2024
6.12	Аллея и памятник первостроителям по ул. Комсомольской	- устройство пешеходной зоны с местами отдыха и наружным освещением	-	2023 - 2024

<*>Уточнение перечня выполняется ежегодно при корректировке муниципальной программы после проведения голосования по отбору общественных территорий, подлежащих в первоочередном порядке благоустройству в соответствии с муниципальной программой «Формирование современной городской среды ЗАТО Северск» (рейтинговое голосование).

Приложение 13
к постановлению Администрации ЗАТО Северск от 15.02.2022 № 226

«1.1	Основное мероприятие. Благоустройство дворовых территорий в соответствии с рейтинговым перечнем, в т.ч.:	Всего	77 870,44	34 951,84	27 158,81	15 671,49	88,30	УЖКХ ТиС	X	X
		2018	20 745,74	17 060,38	3 494,29	102,77	88,30		1.Количество дворовых территорий, благоустроенных в течение года, ед	26
		2019	0,00	0,00	0,00	0,00	0,00		1.Количество дворовых территорий, благоустроенных в течение года, ед	0
		2020	22 352,94	0,00	20 000,00	2 352,94	0,00		1.Количество дворовых территорий, благоустроенных в течение года, ед	18
		2021	26 555,74 <*>	0,00	0,00	26 555,74 <*>	0,00		1.Количество дворовых территорий, благоустроенных в течение года, ед	13
		2022	25 139,64	17 891,46	3 664,52	3 583,66	0,00		1.Количество дворовых территорий, благоустроенных в течение года, ед	44
		2023 (прогнозный период)	21 839,55	17 891,46	3 664,52	283,57	0,00		1.Количество дворовых территорий, благоустроенных в течение года, ед	40
		2024 (прогнозный период)	21 839,55	17 888,46	3 664,52	283,57	0,00		1.Количество дворовых территорий, благоустроенных в течение года, ед	40
1.1.1	Ремонт дворовых проездов	Всего	37 162,90	21 534,78	14 308,82	1 319,30	0,00	УЖКХ ТиС	X	X
		2018	10 733,67	8 864,83	1 815,69	53,15	0,00		1. Площадь отремонтированных дворовых проездов, тыс м^2	12
		2019	0,00	0,00	0,00	0,00	0,00		1. Площадь отремонтированных дворовых проездов, тыс м^2	0
		2020	11 087,52	0,00	9 898,08	1 189,45	0,00		1. Площадь отремонтированных дворовых проездов, тыс м^2	11,43
		2021	8 971,01 <*>	0,00	0,00	8 971,01 <*>	0,00		1. Площадь отремонтированных дворовых проездов, тыс м^2	0
		2022	15 341,71	12 669,95	2 595,05	76,71	0,00		1. Площадь отремонтированных дворовых проездов, тыс м^2	15
		2023 (прогнозный период)	15 341,71	12 669,95	2 595,05	76,71	0,00		1. Площадь отремонтированных дворовых проездов, тыс м^2	15
		2024 (прогнозный период)	15 341,71	12 669,95	2 595,05	76,71	0,00		1. Площадь отремонтированных дворовых проездов, тыс м^2	15
1.1.2	Установка скамеек и урн	Всего	3 647,68	1 400,99	2 008,94	237,75	0,00	УЖКХ ТиС	X	X
		2018	1 019,78	842,18	172,50	5,10	0,00		1.Количество установленных урн/ скамеек, шт	66/67
		2019	0,00	0,00	0,00	0,00	0,00		1.Количество установленных урн/ скамеек, шт	0
		2020	1 951,26	0,00	1 721,99	229,27	0,00		1.Количество установленных урн/ скамеек, шт	73/87
		2021	414,98 <*>	0,00	0,00	414,98 <*>	0,00		1.Количество установленных урн/ скамеек, шт	30/20
		2022	676,64	558,81	114,45	3,38	0,00		1.Количество установленных урн/ скамеек, шт	28/29
		2023 (прогнозный период)	676,64	558,81	114,45	3,38	0,00		1.Количество установленных урн/ скамеек, шт	28/29
		2024 (прогнозный период)	676,64	558,81	114,45	3,38	0,00		1.Количество установленных урн/ скамеек, шт	28/29
1.1.3	Ремонт освещения	Всего	204,89	135,09	62,04	7,76	0,00	УЖКХ ТиС	X	X
		2018	163,58	135,09	27,67	0,82	0,00		1. Количество отремонтированных объектов, ед	2
		2019	0,00	0,00	0,00	0,00	0,00		1. Количество отремонтированных объектов, ед	0
		2020	41,31	0,00	34,37	6,94	0,00		1. Количество отремонтированных объектов, ед	1
		2021	34,37 <*>	0,00	0,00	34,37 <*>	0,00		1. Количество отремонтированных объектов, ед	0
		2022	0,00	0,00	0,00	0,00	0,00		1. Количество отремонтированных объектов, ед	0
		2023 (прогнозный период)	0,00	0,00	0,00	0,00	0,00		1. Количество отремонтированных объектов, ед	0
		2024 (прогнозный период)	0,00	0,00	0,00	0,00	0,00		1. Количество отремонтированных объектов, ед	0
1.1.4	Установка детского игрового и спортивного оборудования	Всего	32 340,18	9 680,07	8 681,20	13 910,34	68,57	УЖКХ ТиС	X	X
		2018	6 856,75	5 606,02	1 148,22	33,94	68,57		1.Количество установленных игровых и спортивных элементов, ед	116
		2019	0,00	0,00	0,00	0,00	0,00		1.Количество установленных игровых и спортивных элементов, ед	0
		2020	7 442,82	0,00	6 698,54	744,28	0,00		1.Количество установленных игровых и спортивных элементов, ед	74
		2021	17 090,42 <*>	0,00	0,00	17 090,42 <*>	0,00		1.Количество установленных игровых и спортивных элементов, ед	129
		2022	8 408,49	4 074,05	834,44	3 500,00	0,00		1.Количество установленных игровых и спортивных элементов, ед	51
		2023 (прогнозный период)	5 108,40	4 074,05	834,44	199,91	0,00		1.Количество установленных игровых и спортивных элементов, ед	51
		2024 (прогнозный период)	5 108,40	4 071,05	834,44	199,91	0,00		1.Количество установленных игровых и спортивных элементов, ед	51

1.1.5	Озеленение	Всего	708,51	539,20	155,44	8,27	5,60	УЖКХ ТиС	X	X
		2018	559,51	457,45	93,69	2,77	5,60		1. Количество высаженных саженцев, шт	410
		2019	0,00	0,00	0,00	0,00	0,00		1. Количество высаженных саженцев, шт	0
		2020	50,00	0,00	45,00	5,00	0,00		1. Количество высаженных саженцев, шт	106
		2021	44,96 <*>	0,00	0,00	44,96 <*>	0,00		1. Количество высаженных саженцев, шт	0
		2022	99,00	81,75	16,75	0,50	0,00		1. Количество высаженных саженцев, шт	125
		2023 (прогнозный период)	99,00	81,75	16,75	0,50	0,00		1. Количество высаженных саженцев, шт	125
		2024 (прогнозный период)	99,00	81,75	16,75	0,50	0,00		1. Количество высаженных саженцев, шт	125
1.1.6	Ремонт тротуаров	Всего	2 157,07	934,04	1 107,36	107,44	8,23	УЖКХ ТиС	X	X
		2018	822,42	672,41	137,71	4,07	8,23		1. Площадь отремонтированных тротуаров, м^2	350
		2019	0,00	0,00	0,00	0,00	0,00		1. Площадь отремонтированных тротуаров, м^2	0
		2020	1 017,85	0,00	916,06	101,78	0,00		1. Площадь отремонтированных тротуаров, м^2	229
		2021	0,00	0,00	0,00	0,00	0,00		1. Площадь отремонтированных тротуаров, м^2	0
		2022	316,80	261,63	53,59	1,58	0,00		1. Площадь отремонтированных тротуаров, м^2	70
		2023 (прогнозный период)	316,80	261,63	53,59	1,58	0,00		1. Площадь отремонтированных тротуаров, м^2	70
		2024 (прогнозный период)	316,80	261,63	53,59	1,58	0,00		1. Площадь отремонтированных тротуаров, м^2	70
1.1.7	Устройство ограждений	Всего	1 649,21	727,67	835,01	80,63	5,90	УЖКХ ТиС	X	X
		2018	590,03	482,40	98,81	2,92	5,90		1. Протяженность установленных ограждений, м	437
		2019	0,00	0,00	0,00	0,00	0,00		1. Протяженность установленных ограждений, м	0
		2020	762,18	0,00	685,96	76,22	0,00		1. Протяженность установленных ограждений, м	396
		2021	0,00	0,00	0,00	0,00	0,00		1. Протяженность установленных ограждений, м	0
		2022	297,00	245,27	50,24	1,49	0,00		1. Протяженность установленных ограждений, м	150
		2023 (прогнозный период)	297,00	245,27	50,24	1,49	0,00		1. Протяженность установленных ограждений, м	150
		2024 (прогнозный период)	297,00	245,27	50,24	1,49	0,00		1. Протяженность установленных ограждений, м	150

	Итого по подпрограмме 1	Всего	77 870,44	34 951,84	27 158,81	15 671,49	88,30		X	X
		2018	20 745,74	17 060,38	3 494,29	102,77	88,30		1.Количество дворовых территорий, благоустроенных в течение года, ед	26
									2. Площадь отремонтированных дворовых проездов, тыс м^2	12
									3. Количество детских площадок, оснащенных новым игровым оборудованием, ед	22
		2019	0,00	0,00	0,00	0,00	0,00		1. Количество дворовых территорий, благоустроенных в течение года, ед	0
									2. Площадь отремонтированных дворовых проездов, тыс м^2	0
									3. Количество детских площадок, оснащенных новым игровым оборудованием, ед	0
		2020	22 352,94	0,00	20 000,00	2 352,94	0,00		1. Количество дворовых территорий, благоустроенных в течение года, ед	18
									2. Площадь отремонтированных дворовых проездов, тыс м^2	11,43
									3. Количество детских площадок, оснащенных новым игровым оборудованием, ед	10
		2021	26 555,74 <*>	0,00	0,00	26 555,74 <*>	0,00		1. Количество дворовых территорий, благоустроенных в течение года, ед	13
									2. Площадь отремонтированных дворовых проездов, тыс м^2	0
									3. Количество детских площадок, оснащенных новым игровым оборудованием, ед	13
		2022	25 139,64	17 891,46	3 664,52	3 583,66	0,00		1. Количество дворовых территорий, благоустроенных в течение года, ед	44
									2. Площадь отремонтированных дворовых проездов, тыс м^2	15
									3. Количество детских площадок, оснащенных новым игровым оборудованием, ед	15
		2023 (прогнозный период)	21 839,55	17 891,46	3 664,52	283,57	0,00		1. Количество дворовых территорий, благоустроенных в течение года, ед	40
									2. Площадь отремонтированных дворовых проездов, тыс м^2	15
									3. Количество детских площадок, оснащенных новым игровым оборудованием, ед	15
		2024 (прогнозный период)	21 836,55	17 888,46	3 664,52	283,57	0,00		1. Количество дворовых территорий, благоустроенных в течение года, ед	40
									2. Площадь отремонтированных дворовых проездов, тыс м^2	15
									3. Количество детских площадок, оснащенных новым игровым оборудованием, ед	15»;
«1.1	Основное мероприятие. Выполнение работ по благоустройству общественных пространств, включая участие в региональном проекте «Формирование комфортной городской среды», в т.ч.:	Всего	340 467,80	303 528,88	13 812,62	23 126,31	0,00	УКС Администрации ЗАТО Северск	X	X
		2018	31 478,48	24 505,92	5 043,82	1 928,74	0,00		1. Доля общественных пространств с обновленным благоустройством (нарастающим итогом), проц	22
		2019	70 224,17	67 409,09	2 084,81	730,27	0,00		1. Доля общественных пространств с обновленным благоустройством (нарастаю-щим итогом), проц	51,22
		2020	89 262,87	77 897,00	2 409,19	8 956,68	0,00		1. Доля общественных пространств с обновленным благоустройством (нарастаю-щим итогом), проц	63,41
		2021	40 464,47	36 768,57	1 137,17	2 558,73	0,00		1. Доля общественных пространств с обновленным благоустройством (нарастающим итогом), проц	70,73
		2022	109 037,82	96 948,30	3 137,63	8 951,89	0,00		1. Доля общественных пространств с обновленным благоустройством (нарастаю-щим итогом), проц	78,05
		2023 (прогнозный период)	92 304,08	82 003,01	2 747,32	7 553,75	0,00		1. Доля общественных пространств с обновленным благоустройством (нарастающим итогом), проц	85,37
		2024 (прогнозный период)	71 944,49	54 597,67	2 058,54	15 288,28	0,00		1. Доля общественных пространств с обновленным благоустройством (нарастающим итогом), проц	92,68»;

«1.1.3	Благоустройство сквера с озером в районе мемориала «Курган Славы» в микрорайоне «Ясный» в г. Северске	Всего	29 187,57	26 784,27	994,20	1 409,10	0,00	УКС Администрации ЗАТО Северск	X	X
		2018	1 156,39	953,54	195,31	7,54	0,00		1. Количество объектов, введенных в эксплуатацию, ед	1
		2019	0,00	0,00	0,00	0,00	0,00		1. Количество объектов, введенных в эксплуатацию, ед	0
		2020	0,00	0,00	0,00	0,00	0,00		1. Количество объектов, введенных в эксплуатацию, ед	0
		2021	1 031,18	950,23	29,39	51,56	0,00		1. Количество объектов, введенных в эксплуатацию, ед	1
		2022	27 000,00	24 880,50	769,50	1 350,00	0,00		1. Количество объектов, введенных в эксплуатацию, ед	1
		2023 (прогнозный период)	29 891,68	27 545,18	851,91	1 494,58	0,00		1. Количество объектов, введенных в эксплуатацию, ед	1
		2024 (прогнозный период)	25 712,33	19 541,37	771,37	5 399,59	0,00		1. Количество объектов, введенных в эксплуатацию, ед	1»;
«1.1.13	Благоустройство прибрежного парка	Всего	21 175,91	19 807,86	634,19	733,85	0,00	УКС Администрации ЗАТО Северск	X	X
		2018	0,00	0,00	0,00	0,00	0,00		1. Количество объектов, введенных в эксплуатацию, ед	0
		2019	7 220,97	6 969,32	215,55	36,10	0,00		1. Количество объектов, введенных в эксплуатацию, ед	1
		2020	0,00	0,00	0,00	0,00	0,00		1. Количество объектов, введенных в эксплуатацию, ед	0
		2021	0,00	0,00	0,00	0,00	0,00		1. Количество объектов, введенных в эксплуатацию, ед	0
		2022	13 954,94	12 838,55	418,65	697,75	0,00		1. Количество объектов, введенных в эксплуатацию, ед	1
		2023 (прогнозный период)	14 607,78	13 438,82	438,22	730,73	0,00		1. Количество объектов, введенных в эксплуатацию, ед	1
		2024 (прогнозный период)	15 299,83	14 075,85	459,00	764,99	0,00		1. Количество объектов, введенных в эксплуатацию, ед	1»;
«1.1.15	Благоустройство пешеходной зоны по пр. Коммунистическому (участок от ул. Комсомольской до ул. Пушкина; участок от ул. Первомайской до ул. Парковой; участок от ул. Леонтичука до ул. Маяковского; участок от ул. Парковой до ул. Леонтичука; участок от ул. Маяковского до пл.Ленина; участок от пл.Ленина до ул. Строителей) в г. Северске	Всего	74 840,93	67 451,58	2 086,13	5 303,22	0,00	УКС Администрации ЗАТО Северск	X	X
		2018	0,00	0,00	0,00	0,00	0,00		1. Количество объектов, введенных в эксплуатацию, ед	0
		2019	0,00	0,00	0,00	0,00	0,00		1. Количество объектов, введенных в эксплуатацию, ед	0
		2020	31 223,39	27 258,02	843,03	3 122,34	0,00		1. Количество объектов, введенных в эксплуатацию, ед	1
		2021	3 617,54	3 333,57	103,10	180,88	0,00		1. Количество объектов, введенных в эксплуатацию, ед	1
		2022	40 000,00	36 860,00	1 140,00	2 000,00	0,00		1. Количество объектов, введенных в эксплуатацию, ед	1
		2023 (прогнозный период)	40 051,29	36 907,27	1 141,46	2 002,56	0,00		1. Количество объектов, введенных в эксплуатацию, ед	1
		2024 (прогнозный период)	27 606,45	20 980,45	828,18	5 797,83	0,00		1. Количество объектов, введенных в эксплуатацию, ед	1»;
«1.1.19	Благоустройство сквера на территории, прилегающей к жилым домам по ул. Победы № 16 и № 20 в г. Северске	Всего	44 685,19	37 157,96	1 257,46	6 269,76	0,00	УКС Администрации ЗАТО Северск	X	X
		2018	0,00	0,00	0,00	0,00	0,00		1. Количество объектов, введенных в эксплуатацию, ед	0
		2019	0,00	0,00	0,00	0,00	0,00		1. Количество объектов, введенных в эксплуатацию, ед	0
		2020	0,00	0,00	0,00	0,00	0,00		1. Количество объектов, введенных в эксплуатацию, ед	0
		2021	22 685,19	20 384,96	630,46	1 669,76	0,00		1. Количество объектов, введенных в эксплуатацию, ед	1
		2022	22 000,00	16 773,00	627,00	4 600,00	0,00		1. Количество объектов, введенных в эксплуатацию, ед	1
		2023 (прогнозный период)	7 753,33	4 111,73	315,73	3 325,87	0,00		1. Количество объектов, введенных в эксплуатацию, ед	1
		2024 (прогнозный период)	3 325,87	0,00	0,00	3 325,87	0,00		1. Количество объектов, введенных в эксплуатацию, ед	1
1.1.20	Благоустройство территории, прилегающей к административному зданию по просп. Коммуни-стическому, 25 в г. Северске	Всего	2 713,28	2 500,29	77,33	135,66	0,00	УКС Администрации ЗАТО Северск	X	X
		2018	0,00	0,00	0,00	0,00	0,00		1. Количество объектов, введенных в эксплуатацию, ед	0
		2019	0,00	0,00	0,00	0,00	0,00		1. Количество объектов, введенных в эксплуатацию, ед	0
		2020	0,00	0,00	0,00	0,00	0,00		1. Количество объектов, введенных в эксплуатацию, ед	0
		2021	2 713,28	2 500,29	77,33	135,66	0,00		1. Количество объектов, введенных в эксплуатацию, ед	1
		2022	0,00	0,00	0,00	0,00	0,00		1. Количество объектов, введенных в эксплуатацию, ед	0
		2023 (прогнозный период)	0,00	0,00	0,00	0,00	0,00		1. Количество объектов, введенных в эксплуатацию, ед	0
		2024 (прогнозный период)	0,00	0,00	0,00	0,00	0,00		1. Количество объектов, введенных в эксплуатацию, ед	0
1.1.21	Благоустройство сквера перед зданием Детской городской больницы по просп. Коммуни-стическому, 62 в г. Северске	Всего	10 417,28	9 599,52	296,89	520,86	0,00	УКС Администрации ЗАТО Северск	X	X
		2018	0,00	0,00	0,00	0,00	0,00		1. Количество объектов, введенных в эксплуатацию, ед	0
		2019	0,00	0,00	0,00	0,00	0,00		1. Количество объектов, введенных в эксплуатацию, ед	0
		2020	0,00	0,00	0,00	0,00	0,00		1. Количество объектов, введенных в эксплуатацию, ед	0
		2021	10 417,28	9 599,52	296,89	520,86	0,00		1. Количество объектов, введенных в эксплуатацию, ед	1
		2022	0,00	0,00	0,00	0,00	0,00		1. Количество объектов, введенных в эксплуатацию, ед	0
		2023 (прогнозный период)	0,00	0,00	0,00	0,00	0,00		1. Количество объектов, введенных в эксплуатацию, ед	0
		2024 (прогнозный период)	0,00	0,00	0,00	0,00	0,00		1. Количество объектов, введенных в эксплуатацию, ед	0»;

«2.1	Основное мероприятие. Организация рейтингового голосования по отбору общественных территорий, подлежащих благоустройству, в т.ч.:	Всего	4 582,56	286,74	58,73	4 237,09	0,00	УКС Администрации ЗАТО Северск, Администрация ЗАТО Северск, УЖКХ ТиС, УМСП КиС Администрации ЗАТО Северск, Управление имущественных отношений Администрации ЗАТО Северск, Управление образования	Х	Х
		2018	1 807,67	286,74	58,73	1 462,20	0,00		1. Проведение рейтингового голосования, ед	1
		2019	150,20	0,00	0,00	150,20	0,00		1. Проведение рейтингового голосования, ед	2
		2020	2 473,18	0,00	0,00	2 473,18	0,00		1. Проведение рейтингового голосования, ед	1
		2021	151,50	0,00	0,00	151,50	0,00		1. Проведение рейтингового голосования, ед	1
		2022	0,00	0,00	0,00	0,00	0,00		1. Проведение рейтингового голосования, ед	1
		2023 (прогнозный период)	0,00	0,00	0,00	0,00	0,00		1. Проведение рейтингового голосования, ед	1
		2024 (прогнозный период)	0,00	0,00	0,00	0,00	0,00		1. Проведение рейтингового голосования, ед	1»
«2.1.2	Разработка дизайн-проектов общественных пространств	Всего	3 605,00	286,74	58,73	3 259,53	0,00	УКС Администрации ЗАТО Северск	Х	Х
		2018	969,62	286,74	58,73	624,15	0,00		1. Количество общественных пространств, имеющих дизайн-проект, шт	16
		2019	150,20	0,00	0,00	150,20	0,00		1. Количество общественных пространств, имеющих дизайн-проект, шт	8
		2020	2 473,18	0,00	0,00	2 473,18	0,00		1. Количество общественных пространств, имеющих дизайн-проект, шт	5
		2021	12,00	0,00	0,00	12,00	0,00		1. Количество общественных пространств, имеющих дизайн-проект, шт	0
		2022	0,00	0,00	0,00	0,00	0,00		1. Количество общественных пространств, имеющих дизайн-проект, шт	0
		2023 (прогнозный период)	0,00	0,00	0,00	0,00	0,00		1. Количество общественных пространств, имеющих дизайн-проект, шт	0
		2024 (прогнозный период)	0,00	0,00	0,00	0,00	0,00		1. Количество общественных пространств, имеющих дизайн-проект, шт	0
	Итого по подпрограмме 2	Всего	345 050,36	303 815,62	13 871,35	27 363,39	0,00		Х	Х
		2018	33 286,15	24 792,66	5 102,55	3 390,94	0,00		1. Количество благоустроенных в течение года общественных пространств, ед	6
									2. Площадь благоустроенных общественных пространств на территории ЗАТО Северск, нарастающим итогом, га	65,2
									3. Доля жителей, принявших участие в рейтинговом голосовании на территории ЗАТО Северск, от количества жителей ЗАТО Северск, имеющих право участвовать в голосовании, проц	32
		2019	70 374,37	67 409,09	2 084,81	880,47	0,00		1. Количество благоустроенных в течение года общественных пространств, ед	8
									2. Площадь благоустроенных общественных пространств на территории ЗАТО Северск, нарастающим итогом, га	75
									3. Доля жителей, принявших участие в рейтинговом голосовании на территории ЗАТО Северск, от количества жителей ЗАТО Северск, имеющих право участвовать в голосовании, проц	35

		2020	91 736,05	77 897,00	2 409,19	11 429,86	0,00		1. Количество благоустроенных в течение года общественных пространств, ед	5
									2. Площадь благоустроенных общественных пространств на территории ЗАТО Северск, нарастающим итогом, га	81,2
									3. Доля жителей, принявших участие в рейтинговом голосовании на территории ЗАТО Северск, от количества жителей ЗАТО Северск, имеющих право участвовать в голосовании, проц	30
		2021	40 615,97	36 768,57	1 137,17	2 710,23	0,00		1. Количество благоустроенных в течение года общественных пространств, ед	3
									2. Площадь благоустроенных общественных пространств на территории ЗАТО Северск, нарастающим итогом, га	82,33
									3. Доля жителей, принявших участие в рейтинговом голосовании на территории ЗАТО Северск, от количества жителей ЗАТО Северск, имеющих право участвовать в голосовании, проц	30
		2022	109 037,82	96 948,30	3 137,63	8 951,89	0,00		1. Количество благоустроенных в течение года общественных пространств, ед	4
									2. Площадь благоустроенных общественных пространств на территории ЗАТО Северск, нарастающим итогом, га	87,33
									3. Доля жителей, принявших участие в рейтинговом голосовании на территории ЗАТО Северск, от количества жителей ЗАТО Северск, имеющих право участвовать в голосовании, проц	30
		2023 (прогнозный период)	92 304,08	82 003,01	2 747,32	7 553,75	0,00		1. Количество благоустроенных в течение года общественных пространств, ед	3
									2. Площадь благоустроенных общественных пространств на территории ЗАТО Северск, нарастающим итогом, га	92,33
									3. Доля жителей, принявших участие в рейтинговом голосовании на территории ЗАТО Северск, от количества жителей ЗАТО Северск, имеющих право участвовать в голосовании, проц	30
		2024 (прогнозный период)	71 944,49	54 597,67	2 058,54	15 288,28	0,00		1. Количество благоустроенных в течение года общественных пространств, ед	0
									2. Площадь благоустроенных общественных пространств на территории ЗАТО Северск, нарастающим итогом, га	96,33
									3. Доля жителей, принявших участие в рейтинговом голосовании на территории ЗАТО Северск, от количества жителей ЗАТО Северск, имеющих право участвовать в голосовании, проц	30
	Итого по Программе	Всего	422 920,80	338 767,46	41 030,16	43 034,88	0,00		X	X
		2018	54 031,89	41 853,04	8 596,84	3 493,71	0,00		1. Доля благоустроенных дворовых территорий от общего количества дворовых территорий, нарастающим итогом, проц	33,9
									2. Доля площади благоустроенных муниципальных территорий общего пользования от общей площади муниципальных территорий общего пользования, нарастающим итогом, проц	44,5
									3. Доля финансового участия заинтересованных лиц в выполнении дополнитель-ного перечня работ по благоустройству дворовых территорий от стоимости работ, выполненных по дополнительному перечню, проц	1

		2019	70 374,37	67 409,09	2 084,81	880,47	0,00		1. Доля благоустроенных дворовых территорий от общего количества дворовых территорий, нарастающим итогом, проц	33,9
									2. Доля площади благоустроенных муниципальных территорий общего пользования от общей площади муниципальных территорий общего пользования, нарастающим итогом, проц	51,17
									3. Доля финансового участия заинтересованных лиц в выполнении дополнительного перечня работ по благоустройству дворовых территорий от стоимости работ, выполненных по дополнительному перечню, проц	0
		2020	114 088,99	77 897,00	22 409,19	13 782,80	0,00		1. Доля благоустроенных дворовых территорий от общего количества дворовых территорий, нарастающим итогом, проц	37,9
									2. Доля площади благоустроенных муниципальных территорий общего пользования от общей площади муниципальных территорий общего пользования, нарастающим итогом, проц	55,44
									3. Доля финансового участия заинтересованных лиц в выполнении дополнитель-ного перечня работ по благоустройству дворовых территорий от стоимости работ, выполненных по дополнительному перечню, проц	1
		2021	67 171,71<*>	36 768,57	1 137,17	29 265,97<*>	0,00		1. Доля благоустроенных дворовых территорий от общего количества дворовых территорий, нарастающим итогом, проц	42
									2. Доля площади благоустроенных муниципальных территорий общего пользования от общей площади муниципальных территорий общего пользования, нарастающим итогом, проц	56,19
									3. Доля финансового участия заинтересованных лиц в выполнении дополнительного перечня работ по благоустройству дворовых территорий от стоимости работ, выполненных по дополнительному перечню, проц	0
		2022	134 177,46	114 839,76	6 802,15	12 535,55	0,00		1. Доля благоустроенных дворовых территорий от общего количества дворовых территорий, нарастающим итогом, проц	55,7
									2. Доля площади благоустроенных муниципальных территорий общего пользования от общей площади муниципальных территорий общего пользования, нарастающим итогом, проц	59,6
									3. Доля финансового участия заинтересованных лиц в выполнении дополнитель-ного перечня работ по благоустройству дворовых территорий от стоимости работ, выполненных по дополнительному перечню, проц	0
		2023 (прогнозный период)	114 143,63	99 894,47	6 411,84	7 837,32	0,00		1. Доля благоустроенных дворовых территорий от общего количества дворовых территорий, нарастающим итогом, проц	66
									2. Доля площади благоустроенных муниципальных территорий общего пользования от общей площади муниципальных территорий общего пользования, нарастающим итогом, проц	63,02
									3. Доля финансового участия заинтересованных лиц в выполнении дополнитель-ного перечня работ по благоустройству дворовых территорий от стоимости работ, выполненных по дополнительному перечню, проц	0

		2024 (прогнозный период)	93 781,04	72 486,13	5 723,06	15 571,85	0,00		1. Доля благоустроенных дворовых территорий от общего количества дворовых территорий, нарастающим итогом, проц	76,3
									2. Доля площади благоустроенных муниципальных территорий общего пользования от общей площади муниципальных территорий общего пользования, нарастающим итогом, проц	65,75
									3. Доля финансового участия заинтересованных лиц в выполнении дополнитель-ного перечня работ по благоустройству дворовых территорий от стоимости работ, выполненных по дополнительному перечню, проц	0»

Приложение 14
к постановлению Администрации ЗАТО Северск от 15.02.2022 № 226

«1.1.22	Благоустройство композиции «Три медведя» по просп. Коммунисти-ческому, 151 в г.Северске	Всего	6 082,89	5 596,26	182,49	304,14	0,00	УКС Администрации ЗАТО Северск	X	X
		2018	0,00	0,00	0,00	0,00	0,00		1. Количество объектов, введенных в эксплуатацию, ед	0
		2019	0,00	0,00	0,00	0,00	0,00		1. Количество объектов, введенных в эксплуатацию, ед	0
		2020	0,00	0,00	0,00	0,00	0,00		1. Количество объектов, введенных в эксплуатацию, ед	0
		2021	0,00	0,00	0,00	0,00	0,00		1. Количество объектов, введенных в эксплуатацию, ед	0
		2022	6 082,89	5 596,26	182,49	304,14	0,00		1. Количество объектов, введенных в эксплуатацию, ед	1
		2023 (прогнозный период)	0,00	0,00	0,00	0,00	0,00		1. Количество объектов, введенных в эксплуатацию, ед	0
		2023 (прогнозный период)	0,00	0,00	0,00	0,00	0,00		1. Количество объектов, введенных в эксплуатацию, ед	0»

Приложение 15
к постановлению Администрации ЗАТО Северск от 15.02.2022 № 226
Приложение 9
к муниципальной программе
«Формирование современной городской среды ЗАТО Северск»

ПРОГНОЗНЫЙ ПЕРЕЧЕНЬ
ОБЩЕСТВЕННЫХ ПРОСТРАНСТВ, ДЛЯ РЕАЛИЗАЦИИ В РАМКАХ МУНИЦИПАЛЬНОЙ ПРОГРАММЫ «ФОРМИРОВАНИЕ СОВРЕМЕННОЙ ГОРОДСКОЙ СРЕДЫ»
НА ОСНОВАНИИ ПРОВЕДЕННЫХ РЕЙТИНГОВЫХ ГОЛОСОВАНИЙ И СБОРОВ ПРЕДЛОЖЕНИЙ <*>

№ п/п	Общественное пространство	Вид и перечень работ по предложению граждан	Год реализации (прогноз)
1	Композиция «Три медведя» по пр.Коммунистическому, 151	Благоустройство территории, прилегающей к композиции «Три медведя»	2022
2	Пешеходная зона по пр. Коммунистическому	Благоустройство территории. Устройство пешеходной зоны с местами отдыха (продолжение работ)	2022 - 2024
3	Прибрежный парк	Благоустройство территории прибрежного парка	2022 - 2024
		Ремонт тротуара от ул.Царевского до ул.Первомайской	2022
4	Территория, прилегающая к МБОУ «СОШ № 198» (Сквер на территории, прилегающей к жилым домам № 16 и 20 по ул. Победы в г. Северске и МБОУ «СОШ № 198»)	Благоустройство территории. Устройство сквера с фонтаном, цветниками, местами отдыха, детской игровой и спортивной площадками	2022 - 2024
5	Сквер с озером в районе мемориала «Курган Славы» в микрорайоне «Ясный»	Благоустройство территории: - обустройство пешеходных дорожек, фитотропы, круговой велодорожки; - установка парклет и лавочек; - установка освещения; - устройство лужаек и оформление рельефа; - высадка деревьев; - обустройство дощатого спуска к воде; - оформление трех поясов береговой полосы	2022-2024
6	Аллея строителей в районе Муниципального бюджетного учреждения «Северский музыкальный театр»	Благоустройство территории. Устройство пешеходной зоны с местами отдыха, установкой малых архитектурных форм (пилон, лайтбокс), информационных лайтбоксов	2023 - 2024
7	Северский природный парк	Благоустройство территории. Ремонт наружного освещения	2023 - 2024
		Ремонт наружного ограждения	2023 - 2024
8	Территория городского пляжа вдоль ул.Ленинградской	Благоустройство территории. Устройство пешеходной зоны с местами отдыха	2023 - 2024
9	Площадь им. В.И. Ленина со сквером	Благоустройство территории около памятника на площади им.В.И.Ленина	2023 - 2024
10	Сквер по пр. Коммунистическому	Благоустройство территории между жилыми домами № 120 и 122 по просп.Коммунистическому (восстановление ступеней и круглой клумбы)	2023-2024
11	Сквер по ул. Свердлова	Благоустройство территории: - устройство пешеходной зоны с местами отдыха и наружным освещением	2023-2024
12	Территория автодороги по пр. Коммунистическому – кольцо на въезде в город	Благоустройство территории: - устройство пешеходной зоны с местами отдыха и наружным освещением	2023-2024
13	Аллея и памятник первостроителям по ул. Комсомольской	- устройство пешеходной зоны с местами отдыха и наружным освещением	2023-2024

<*>Уточнение прогнозного перечня выполняется ежегодно при корректировке муниципальной программы после проведения рейтингового голосования для выполнения работ на последующий год и по результатом выполнения работ в текущем году.Благоустройство объектов со сроком исполнения 2023 - 2024 годы будет выполнено при условии положительных результатов рейтингового голосованияна соответствующий год. В состав общей потребности в ресурсном обеспечении реализации муниципальной программы затраты на реализацию мероприятий по благоустройству данных объектов не включены.

ПОСТАНОВЛЕНИЕ

Администрации ЗАТО Северск

№ 250 от 21.02.2022 г.

О предоставлении разрешения на условно разрешенный вид использования земельного участка с кадастровым номером 70:22:0010102:110, расположенного по адресу: Российская Федерация, Томская область, ЗАТО Северск, г. Северск, ул. Лесная, 13

На основании обращения Павлычева Игоря Александровича, зарегистрированного по адресу: Томская обл., ЗАТО Северск, г. Северск, просп. Коммунистический, д. 10, кв. 24, в соответствии со статьей 39 Градостроительного кодекса Российской Федерации, распоряжением Мэра ЗАТО Северск от 28.01.2022 № 8-рм «Об утверждении заключения о результатах публичных слушаний по проекту постановления Администрации ЗАТО Северск «О предоставлении разрешения на условно разрешенный вид использования земельного участка с кадастровым номером 70:22:0010102:110, расположенного по адресу: Российская Федерация, Томская область, ЗАТО Северск, г. Северск, ул. Лесная, 13», Правилами землепользования и застройки ЗАТО Северск, утвержденными решением Думы ЗАТО Северск от 25.02.2021 № 9/8 «Об утверждении Правил землепользования и застройки городского округа ЗАТО Северск Томской области», учитывая, что земельный участок, расположенный по адресу: Российская Федерация, Томская область, ЗАТО Северск, г. Северск, ул. Лесная, 13, находится в границах территориальной зоны делового, общественного и коммерческого назначения (О-1), **ПОСТАНОВЛЯЮ:**

1. Предоставить разрешение на условно разрешенный вид использования «автомобильные мойки» (код 4.9.1.4.) для земельного участкас кадастровым номером 70:22:0010102:110, расположенного по адресу: Российская Федерация, Томская область, ЗАТО Северск, г. Северск, ул. Лесная, 13.

2. Опубликовать постановление в средстве массовой информации «Официальный бюллетень муниципальных правовых актов ЗАТО Северск» и разместить на официальном сайте Администрации ЗАТО Северск в информационно-телекоммуникационной сети «Интернет» (https://зато-северск.рф).

3. Контроль за исполнением постановления возложить на заместителя Мэра ЗАТО Северск по капитальному строительству.

Мэр ЗАТО Северск Н.В. Диденко

ПОСТАНОВЛЕНИЕ

Администрации ЗАТО Северск

№ 259 от 21.02.2022 г.

О запрете выхода детей в возрасте до 16 лет без сопровождения взрослых через КПП городской контролируемой зоны на берег р. Томи в период весеннего половодья

В соответствии со статьями 10 и 42 Устава городского округа закрытого административно-территориального образования Северск Томской области, в целях предотвращения возможных происшествий на р. Томи, связанных с гибелью детей, **ПОСТАНОВЛЯЮ:**

1. Запретить выход детей в возрасте до 16 лет без сопровождения взрослых через КПП городской контролируемой зоны на берег р.Томи с 01.04.2022 и до окончания ледохода (далее – период весеннего половодья).

2. Рекомендовать командиру войсковой части 3478 Князеву И.В. издать приказ, запрещающий пропускать детей в возрасте до 16 лет без сопровождения взрослых через КПП городской контролируемой зоны на берег р.Томи в период весеннего половодья.

3. Рекомендовать начальнику УМВД России по ЗАТО Северск Томской области Стороженко А.Н. организовать проведение мероприятий по охране общественного порядка на КПП городской контролируемой зоны, имеющих выход на берег р.Томи, и прилегающих к ним территориях в период весеннего половодья.

4. Управлению образования Администрации ЗАТО Северск организовать в общеобразовательных организациях ЗАТО Северск проведение разъяснительной работы о соблюдении мер безопасности в период весеннего половодья.

5. Отделу информационной политики Администрации ЗАТО Северск организовать через средства массовой информации ЗАТО Северск проведение с населением разъяснительной работыо соблюдении мер безопасности в период весеннего половодья на реках ЗАТО Северск.

6. Опубликовать постановление в средстве массовой информации «Официальный бюллетень муниципальных правовых актов ЗАТО Северск» и разместить на официальном сайте Администрации ЗАТО Северск в информационно-телекоммуникационной сети «Интернет» (https://зато-северск.рф).

7. Контроль за исполнением постановления возложить на заместителя Мэра ЗАТО Северск по общественной безопасности.

Мэр ЗАТО Северск Н.В. Диденко

ПОСТАНОВЛЕНИЕ

Администрации ЗАТО Северск

№ 260 от 21.02.2022 г.

О внесении изменений в постановление Администрации ЗАТО Северск от 18.12.2019 № 2813

В целях совершенствования нормативного правового акта **ПОСТАНОВЛЯЮ:**

1. Внести в постановление Администрации ЗАТО Северск от 18.12.2019 № 2813 «Об оказании материальной помощи жителям ЗАТО Северск, оказавшимся в трудной жизненной ситуации» следующие изменения:

в Положении о порядке оказания материальной помощи жителям ЗАТО Северск, оказавшимся в трудной жизненной ситуации, утвержденном указанным постановлением:

1) пункт 9 изложить в следующей редакции:

«9. Материальная помощь предоставляется гражданам, оказавшимся в трудной жизненной ситуации.»;

2) подпункт 1 пункта 10 изложить в следующей редакции:

«1) доходами ниже величины прожиточного минимума на душу населения Томской области, утвержденной постановлением Администрации Томской области;»;

3) пункт 11 изложить в следующей редакции:

«11. Оказание материальной помощи осуществляется один раз в год в размере, не превышающем 10-кратный размер величины прожиточного минимума на душу населения Томской области, утвержденной постановлением Администрации Томской области.»;

4) подпункт 1 пункта 14 изложить в следующей редакции:

«1) среднедушевой доход семьи или одиноко проживающего гражданина выше величины прожиточного минимума на душу населения Томской области, утвержденной постановлением Администрации Томской области;».

2. Опубликовать постановление в средстве массовой информации «Официальный бюллетень муниципальных правовых актов ЗАТО Северск» и разместить на официальном сайте Администрации ЗАТО Северск в информационно-телекоммуникационной сети «Интернет» (https://зато-северск.рф).

Мэр ЗАТО Северск Н.В. Диденко

ПОСТАНОВЛЕНИЕ

Администрации ЗАТО Северск

№ 261 от 21.02.2022 г.

О внесении изменений в постановление Администрации ЗАТО Северск от 29.12.2020 № 2428

В соответствии с решениями Думы ЗАТО Северск от 10.12.2020 № 5/1 «О бюджете ЗАТО Северск на 2021 год и на плановый период 2022 и 2023 годов», от 09.12.2021 № 20/1 «О бюджете ЗАТО Северск на 2022 год и на плановый период 2023 и 2024 годов», постановлением Администрации ЗАТО Северск от 24.09.2018 № 1797 «Об утверждении Порядка принятия решений о разработке муниципальных программ ЗАТО Северск Томской области, их формирования и реализации» **ПОСТАНОВЛЯЮ:**

1. Внести в постановление Администрации ЗАТО Северск от 29.12.2020 № 2428 «Об утверждении муниципальной программы «Обеспечение доступным и комфортным жильем граждан ЗАТО Северск» на 2021 - 2024 годы» следующие изменения:

в муниципальной программе «Обеспечение доступным и комфортным жильем граждан ЗАТО Северск» на 2021 - 2024 годы» (далее – Программа), утвержденной указанным постановлением:

1) паспорт Программы изложить в новой редакции согласно приложению 1;

2) таблицу 1 Программы изложить в новой редакции согласно приложению 2;

3) таблицы 3, 4 Программы изложить в новой редакции согласно приложению 3;

4)в приложении 1:

а) паспорт подпрограммы 1 изложить в новой редакции согласно приложению 4;

б) таблицу 1 подпрограммы 1 изложить в новой редакции согласно приложению 5;

в) таблицу 2 подпрограммы 1изложить в новой редакции согласно приложению 6;

5) в приложении 2:

а) паспорт подпрограммы 2 изложить в новой редакции согласно приложению 7;

б) таблицу 1 подпрограммы 2 изложить в новой редакции согласно приложению 8;

в) таблицу 2 подпрограммы 2 изложить в новой редакции согласно приложению 9;

6) приложение 3 изложить в новой редакции согласно приложению 10.

2. Опубликовать постановление в средстве массовой информации «Официальный бюллетень муниципальных правовых актов ЗАТО Северск» и разместить на официальном сайте Администрации ЗАТО Северск в информационно-телекоммуникационной сети «Интернет» (https://зато-северск.рф).

Мэр ЗАТО Северск Н.В. Диденко

Приложение 1
к постановлению Администрации ЗАТО Северск от 21.02.2022 № 261

ПАСПОРТ
МУНИЦИПАЛЬНОЙ ПРОГРАММЫ «ОБЕСПЕЧЕНИЕ ДОСТУПНЫМ И КОМФОРТНЫМ ЖИЛЬЕМ ГРАЖДАН ЗАТО СЕВЕРСК»

Наименование муниципальной программы (далее - Программа)	Обеспечение доступным и комфортным жильем граждан ЗАТО Северск					
Срок реализации Программы	2021 - 2024 годы					
Ответственный исполнитель Программы	Управление жилищно-коммунального хозяйства, транспорта и связи Администрации ЗАТО Северск					
Соисполнители Программы	Отсутствуют					
Участники Программы	Управление жилищно-коммунального хозяйства, транспорта и связи Администрации ЗАТО Северск					
	Управление капитального строительства Администрации ЗАТО Северск					
Цель социально-экономического развития ЗАТО Северск, на реализацию которой направлена Программа	Создание комфортных условий для проживания граждан					
Цель Программы	Повышение доступности и качества жилищного обеспечения населения ЗАТО Северск					
Целевые показатели (индикаторы) результативности Программы и их значения (по годам реализации)	Показатели цели, единица измерения	2020 год	2021 год	2022 год	2023 год	2024 год
	1. Доля аварийного жилищного фонда в общей площади жилищного фонда, проц	0,56	0,57	0,57	0,57	0,56
	2. Доля помещений, находящихся в муниципальной собственности, требующих проведения ремонта, в общей площади муниципального жилищного фонда, проц	2,1	3,1	2,5	2,5	2,5
	3. Доля многоквартирных домов, в которых собственники помещений выбрали и реализуют один из способов управления многоквартирными домами, в общем числе многоквартирных домов, в которых собственники помещений должны выбрать способ управления указанными домами, проц	100	100	100	100	100
	4. Доля многоквартирных домов, в которых выполнен выборочный капитальный ремонт, от общего количества многоквартирных домов, включенных в Региональную программу капитального ремонта, проц	4,3	6,9	6,5	3,1	3,5
Задачи Программы	1. Переселение граждан из аварийного жилищного фонда, улучшение жилищных условий граждан, проживающих в ЗАТО Северск					
	2. Создание благоприятных и комфортных условий проживания граждан на территории ЗАТО Северск					
Подпрограммы Программы	Подпрограмма 1 «Строительство (приобретение) жилья и ликвидация аварийного жилищного фонда в ЗАТО Северск»					
	Подпрограмма 2 «Содержание и управление многоквартирными домами в ЗАТО Северск»					
	Подпрограмма 3 «Обеспечивающая подпрограмма»					
Ведомственные целевые программы, входящие в состав Программы (далее - ВЦП)	ВЦП «Обследование технического состояния многоквартирных домов ЗАТО Северск»					
	ВЦП «Ремонт жилых помещений, находящихся в муниципальной собственности ЗАТО Северск»					
	ВЦП «Содержание жилых помещений до заселения муниципального жилищного фонда ЗАТО Северск»					
	ВЦП «Организация и обеспечение деятельности ТОС в ЗАТО Северск Томской области»					
	ВЦП «Мероприятия по развитию и поддержке деятельности товариществ собственников жилья в ЗАТО Северск»					
	ВЦП «Финансовое обеспечение капитального ремонта общего имущества в многоквартирных домах ЗАТО Северск в части муниципального жилищного фонда»					
	ВЦП «Организация оценки недвижимости и регистрации права собственности на жилые помещения жилищного фонда ЗАТО Северск»					
Объем финансирования Программы, всего, в т.ч. по годам реализации Программы, тыс. руб.	Источники	Всего	2021 год	2022 год	2023 год	2024 год
	Местный бюджет (потребность (прогноз)	153 759,73	21 016,27	82 428,80	22 105,23	28 209,43
	Местный бюджет	50 287,33	21 016,27	19 309,26	4 980,90	4 980,90
	Другие источники:					
	федеральный бюджет (потребность (прогноз)	1 031 872,44	0,00	0,00	1 031 872,44	0,00
	федеральный бюджет (по согласованию (прогноз)	0,00	0,00	0,00	0,00	0,00
	бюджет Томской области (потребность (прогноз)	38 412,08	896,50	1 904,50	33 818,08	1 793,00
	бюджет Томской области (по согласованию (прогноз)	923,00	896,50	26,50	0,00	0,00
	внебюджетные источники (по согласованию (прогноз)	0,00	0,00	0,00	0,00	0,00
	Всего	51 210,33	21 912,77	19 335,76	4 980,90	4 980,90

Приложение 2
к постановлению Администрации ЗАТО Северск от 21.02.2022 № 261

СВЕДЕНИЯ
О СОСТАВЕ И ЗНАЧЕНИЯХ ЦЕЛЕВЫХ ПОКАЗАТЕЛЕЙ (ИНДИКАТОРОВ) РЕЗУЛЬТАТИВНОСТИ МУНИЦИПАЛЬНОЙ ПРОГРАММЫ
«ОБЕСПЕЧЕНИЕ ДОСТУПНЫМ И КОМФОРТНЫМ ЖИЛЬЕМ ГРАЖДАН ЗАТО СЕВЕРСК»

Таблица 1

№ п/п	Наименование целевого показателя (индикатора)	Единица измерения	Значения целевых показателей						Периодичность сбора данных	Метод сбора информации	Ответственный за сбор данных по показателю
			2019 год	2020 год	2021 год	2022 год	2023 год	2024 год			
Показатели муниципальной программы «Обеспечение доступным и комфортным жильем граждан ЗАТО Северск»											
1.	Доля аварийного жилищного фонда в общей площади жилищного фонда	проц	0,56	0,56	0,57	0,57	0,57	0,56	Ежеквартально	Ведомственная отчетность	УЖКХ ТиС
2.	Доля помещений, находящихся в муниципальной собственности, требующих проведения ремонта, в общей площади муниципального жилищного фонда	проц	2,1	2,1	3,1	2,5	2,5	2,5	Ежеквартально	Ведомственная отчетность	УЖКХ ТиС
3.	Доля многоквартирных домов, в которых собственники помещений выбрали и реализуют один из способов управления многоквартирными домами, в общем числе многоквартирных домов, в которых собственники помещений должны выбрать способ управления указанными домами	проц	100	100	100	100	100	100	Ежеквартально	Ведомственная отчетность	УЖКХ ТиС
4.	Доля многоквартирных домов, в которых выполнен выборочный капитальный ремонт, от общего количества многоквартирных домов, включенных в Региональную программу капитального ремонта	проц	7,6	4,3	6,9	6,5	3,1	3,5	Ежеквартально	Ведомственная отчетность	УЖКХ ТиС
Показатели задачи 1 «Переселение граждан из аварийного жилищного фонда, улучшение жилищных условий граждан, проживающих в ЗАТО Северск» Программы											
1.1	Общая площадь расселенных жилых помещений из аварийного жилищного фонда	м2	0	0	0	0	0	0	Ежеквартально	Ведомственная отчетность	УЖКХ ТиС
1.2	Численность граждан, проживающих в аварийном жилищном фонде	чел	815	815	829	829	829	829	Ежеквартально	Ведомственная отчетность	УЖКХ ТиС
Показатели задачи 2 «Создание благоприятных и комфортных условий проживания граждан на территории ЗАТО Северск» Программы											
2.1	Доля отремонтированной площади в общей площади муниципального жилищного фонда	проц	0,3	0,4	0,9	0,7	0,1	0,1	Ежеквартально	Ведомственная отчетность	УЖКХ ТиС
2.2	Количество многоквартирных домов, в которых выполнен выборочный капитальный ремонт, включенных в Региональную программу капитального ремонта	ед	56	32	51	48	23	26	Ежеквартально	Ведомственная отчетность	УЖКХ ТиС
2.3	Количество пустующих жилых помещений муниципального жилищного фонда, по которым осуществляются расходы на содержание	шт	33	16	94	90	19	19	Ежеквартально	Ведомственная отчетность	УЖКХ ТиС

Приложение 3
к постановлению Администрации ЗАТО Северск от 21.02.2022 № 261

РЕСУРСНОЕ ОБЕСПЕЧЕНИЕ
МУНИЦИПАЛЬНОЙ ПРОГРАММЫ «ОБЕСПЕЧЕНИЕ ДОСТУПНЫМ И КОМФОРТНЫМ ЖИЛЬЕМ ГРАЖДАН ЗАТО СЕВЕРСК»

Таблица 3

№ п/п	Наименование подпрограммы муниципальной программы	Срок реализации, год	Объем финансирования, тыс. руб.	В том числе за счет средств				Соисполнители
				федерального бюджета (по согласованию (прогноз)	областного бюджета (по согласованию (прогноз)	местного бюджета	внебюджетных источников (по согласованию (прогноз)	
1.	Подпрограмма 1 «Строительство (приобретение) жилья и ликвидация аварийного жилищного фонда в ЗАТО Северск»	Всего	8 042,98	0,00	923,00	7 119,98	0,00	Отсутствуют
		2021	3 240,53	0,00	896,50	2 344,03	0,00	
		2022	2 040,65	0,00	26,50	2 014,15	0,00	
		2023	1 380,90	0,00	0,00	1 380,90	0,00	
		2024	1 380,90	0,00	0,00	1 380,90	0,00	
2.	Подпрограмма 2 «Содержание и управление многоквартирными домами в ЗАТО Северск»	Всего	43 167,35	0,00	0,00	43 167,35	0,00	Отсутствуют
		2021	18 672,24	0,00	0,00	18 672,24	0,00	
		2022	17 295,11	0,00	0,00	17 295,11	0,00	
		2023	3 600,00	0,00	0,00	3 600,00	0,00	
		2024	3 600,00	0,00	0,00	3 600,00	0,00	
3.	Подпрограмма 3 «Обеспечивающая подпрограмма»	Всего	0,00	0,00	0,00	0,00	0,00	Отсутствуют
		2021	0,00	0,00	0,00	0,00	0,00	
		2022	0,00	0,00	0,00	0,00	0,00	
		2023	0,00	0,00	0,00	0,00	0,00	
		2024	0,00	0,00	0,00	0,00	0,00	
	Итого по Программе	Всего	51 210,33	0,00	923,00	50 287,33	0,00	
		2021	21 912,77	0,00	896,50	21 016,27	0,00	
		2022	19 335,76	0,00	26,50	19 309,26	0,00	
		2023	4 980,90	0,00	0,00	4 980,90	0,00	
		2024	4 980,90	0,00	0,00	4 980,90	0,00	

РЕСУРСНОЕ ОБЕСПЕЧЕНИЕ
РЕАЛИЗАЦИИ МУНИЦИПАЛЬНОЙ ПРОГРАММЫ «ОБЕСПЕЧЕНИЕ ДОСТУПНЫМ И КОМФОРТНЫМ ЖИЛЬЕМ ГРАЖДАН ЗАТО СЕВЕРСК»
ЗА СЧЕТ СРЕДСТВ БЮДЖЕТА ЗАТО СЕВЕРСК ПО ГЛАВНЫМ РАСПОРЯДИТЕЛЯМ БЮДЖЕТНЫХ СРЕДСТВ

Таблица 4

№ п/п	Наименование муниципальной программы, подпрограммы, ведомственной целевой программы, основного мероприятия	Срок реализации, год	Объем бюджетных ассигнований, тыс. руб.	Главные распорядители бюджетных средств (ГРБС) - ответственный исполнитель, соисполнитель, участник	
				УЖКХ ТиС	УКС Администрации ЗАТО Северск
Муниципальная программа «Обеспечение доступным и комфортным жильем граждан ЗАТО Северск»		Всего	51 210,33	51 210,33	0,00
		2021	21 912,77	21 912,77	0,00
		2022	19 335,76	19 335,76	0,00
		2023	4 980,90	4 980,90	0,00
		2024	4 980,90	4 980,90	0,00
1.	Подпрограмма 1 «Строительство (приобретение) жилья и ликвидация аварийного жилищного фонда в ЗАТО Северск»	Всего	8 042,98	8 042,98	0,00
		2021	3 240,53	3 240,53	0,00
		2022	2 040,65	2 040,65	0,00
		2023	1 380,90	1 380,90	0,00
		2024	1 380,90	1 380,90	0,00
1.1	Основное мероприятие. Строительство многоквартирных домов (приобретение квартир) для расселения аварийного жилищного фонда, в т.ч.:	Всего	100,00	100,00	0,00
		2021	0,00	0,00	0,00
		2022	100,00	100,00	0,00
		2023	0,00	0,00	0,00
		2024	0,00	0,00	0,00
1.1.1	Строительство многоквартирных домов (приобретение квартир) для расселения аварийного жилищного фонда	Всего	0,00	0,00	0,00
		2021	0,00	0,00	0,00
		2022	0,00	0,00	0,00
		2023	0,00	0,00	0,00
		2024	0,00	0,00	0,00
1.1.2	Возмещение стоимости жилого помещения, находящегося в аварийном доме, изымаемого для муниципальных нужд	Всего	100,00	100,00	0,00
		2021	0,00	0,00	0,00
		2022	100,00	100,00	0,00
		2023	0,00	0,00	0,00
		2024	0,00	0,00	0,00
1.2	Основное мероприятие. Снос расселенных аварийных домов, в т.ч.:	Всего	0,00	0,00	0,00
		2021	0,00	0,00	0,00
		2022	0,00	0,00	0,00
		2023	0,00	0,00	0,00
		2024	0,00	0,00	0,00
1.2.1	Снос расселенных аварийных домов	Всего	0,00	0,00	0,00
		2021	0,00	0,00	0,00
		2022	0,00	0,00	0,00
		2023	0,00	0,00	0,00
		2024	0,00	0,00	0,00
1.3	Основное мероприятие. Реализация проекта «Губернаторская ипотека» на территории Томской области, в т.ч.:	Всего	1 819,50	1 819,50	0,00
		2021	1 344,75	1 344,75	0,00
		2022	474,75	474,75	0,00
		2023	0,00	0,00	0,00
		2024	0,00	0,00	0,00
1.3.1	Частичное возмещение процентной ставки, частичная оплата первоначального взноса по ипотечным жилищным кредитам, взятым на приобретение вновь построенного жилья у застройщиков по договорам купли-продажи гражданами	Всего	1 819,50	1 819,50	0,00
		2021	1 344,75	1 344,75	0,00
		2022	474,75	474,75	0,00
		2023	0,00	0,00	0,00
		2024	0,00	0,00	0,00
1.4	ВЦП «Обследование технического состояния многоквартирных домов ЗАТО Северск»	Всего	610,00	610,00	0,00
		2021	600,00	600,00	0,00
		2022	10,00	10,00	0,00
		2023	0,00	0,00	0,00
		2024	0,00	0,00	0,00

1.5	Основное мероприятие. Оплата расходов по договорам пожизненной ренты, в т.ч.:	Всего	5 513,48	5 513,48	0,00
		2021	1 295,78	1 295,78	0,00
		2022	1 455,90	1 455,90	0,00
		2023	1 380,90	1 380,90	0,00
		2024	1 380,90	1 380,90	0,00
1.5.1	Перечисление рентных платежей	Всего	5 513,48	5 513,48	0,00
		2021	1 295,78	1 295,78	0,00
		2022	1 455,90	1 455,90	0,00
		2023	1 380,90	1 380,90	0,00
		2024	1 380,90	1 380,90	0,00
2.	Подпрограмма 2 «Содержание и управление многоквартирными домами в ЗАТО Северск»	Всего	43 167,35	43 167,35	0,00
		2021	18 672,24	18 672,24	0,00
		2022	17 295,11	17 295,11	0,00
		2023	3 600,00	3 600,00	0,00
		2024	3 600,00	3 600,00	0,00
2.1	ВЦП «Ремонт жилых помещений, находящихся в муниципальной собственности ЗАТО Северск»	Всего	7 520,88	7 520,88	0,00
		2021	3 544,51	3 544,51	0,00
		2022	3 176,37	3 176,37	0,00
		2023	400,00	400,00	0,00
		2024	400,00	400,00	0,00
2.2	ВЦП «Содержание жилых помещений до заселения муниципального жилищного фонда ЗАТО Северск»	Всего	6 671,74	6 671,74	0,00
		2021	3 918,17	3 918,17	0,00
		2022	1 953,57	1 953,57	0,00
		2023	400,00	400,00	0,00
		2024	400,00	400,00	0,00
2.3	ВЦП «Организация и обеспечение деятельности ТОС в ЗАТО Северск Томской области»	Всего	1 875,14	1 875,14	0,00
		2021	637,70	637,70	0,00
		2022	637,44	637,44	0,00
		2023	300,00	300,00	0,00
		2024	300,00	300,00	0,00
2.4	ВЦП «Мероприятия по развитию и поддержке деятельности товариществ собственников жилья в ЗАТО Северск»	Всего	3,76	3,76	0,00
		2021	1,88	1,88	0,00
		2022	1,88	1,88	0,00
		2023	0,00	0,00	0,00
		2024	0,00	0,00	0,00
2.5	ВЦП «Финансовое обеспечение капитального ремонта общего имущества в многоквартирных домах ЗАТО Северск в части муниципального жилищного фонда»	Всего	26 623,11	26 623,11	0,00
		2021	10 384,61	10 384,61	0,00
		2022	11 238,50	11 238,50	0,00
		2023	2 500,00	2 500,00	0,00
		2024	2 500,00	2 500,00	0,00
2.6	ВЦП «Организация оценки недвижимости и регистрации права собственности на жилые помещения жилищного фонда ЗАТО Северск»	Всего	372,30	372,30	0,00
		2021	135,16	135,16	0,00
		2022	237,14	237,14	0,00
		2023	0,00	0,00	0,00
		2024	0,00	0,00	0,00
2.7	Основное мероприятие. Изготовление и установка пандусов и поручней в жилых домах, в т.ч.:	Всего	100,42	100,42	0,00
		2021	50,21	50,21	0,00
		2022	50,21	50,21	0,00
		2023	0,00	0,00	0,00
		2024	0,00	0,00	0,00
2.7.1	Оборудование подъездов многоквартирных домов пандусами и поручнями	Всего	100,42	100,42	0,00
		2021	50,21	50,21	0,00
		2022	50,21	50,21	0,00
		2023	0,00	0,00	0,00
		2024	0,00	0,00	0,00
3.	Подпрограмма 3 «Обеспечивающая подпрограмма»	Всего	0,00	0,00	0,00
		2021	0,00	0,00	0,00
		2022	0,00	0,00	0,00
		2023	0,00	0,00	0,00
		2024	0,00	0,00	0,00

Приложение 4
к постановлению Администрации ЗАТО Северск от 21.02.2022 № 261

ПАСПОРТ
ПОДПРОГРАММЫ 1 «СТРОИТЕЛЬСТВО (ПРИОБРЕТЕНИЕ) ЖИЛЬЯ И ЛИКВИДАЦИЯ АВАРИЙНОГО ЖИЛИЩНОГО ФОНДА В ЗАТО СЕВЕРСК»
МУНИЦИПАЛЬНОЙ ПРОГРАММЫ «ОБЕСПЕЧЕНИЕ ДОСТУПНЫМ И КОМФОРТНЫМ ЖИЛЬЕМ ГРАЖДАН ЗАТО СЕВЕРСК»

Наименование подпрограммы 1	Строительство (приобретение) жилья и ликвидация аварийного жилищного фонда в ЗАТО Северск					
Срок реализации подпрограммы 1	2021 - 2024 годы					
Ответственный исполнитель подпрограммы 1 (соисполнитель Программы)	Управление жилищно-коммунального хозяйства, транспорта и связи Администрации ЗАТО Северск					
Участники подпрограммы 1	Управление жилищно-коммунального хозяйства, транспорта и связи Администрации ЗАТО Северск					
	Управление капитального строительства Администрации ЗАТО Северск					
Цель подпрограммы 1	Переселение граждан из аварийного жилищного фонда, улучшение жилищных условий граждан, проживающих в ЗАТО Северск					
Показатели цели подпрограммы 1 и их значения (по годам реализации)	Показатели цели, единица измерения	2020 год	2021 год	2022 год	2023 год	2024 год
	1. Общая площадь расселенных жилых помещений из аварийного жилищного фонда, м2	0	0	0	0	0
	2. Численность граждан, проживающих в аварийном жилищном фонде, чел	815	829	829	829	829
Задачи подпрограммы 1	1. Обеспечение строительства многоквартирных домов (приобретения квартир) для расселения аварийного жилищного фонда					
	2. Ликвидация существующего аварийного жилищного фонда					
	3. Стимулирование спроса граждан на приобретение вновь построенных квартир					
	4. Обследование технического состояния многоквартирных домов ЗАТО Северск					
	5. Финансовое обеспечение договоров пожизненной ренты за жилые помещения, передаваемые в муниципальную собственность					
Ведомственные целевые программы, входящие в состав подпрограммы 1 (далее - ВЦП)	ВЦП «Обследование технического состояния многоквартирных домов ЗАТО Северск»					
Объем финансирования подпрограммы 1, всего, в т.ч. по годам ее реализации, тыс. руб.	Источники	Всего	2021 год	2022 год	2023 год	2024 год
	Местный бюджет	7 119,98	2 344,03	2 014,15	1 380,90	1 380,90
	Другие источники:					
	федеральный бюджет (по согласованию (прогноз)	0,00	0,00	0,00	0,00	0,00
	бюджет Томской области (по согласованию (прогноз)	923,00	896,50	26,50	0,00	0,00
	внебюджетные источники (по согласованию (прогноз)	0,00	0,00	0,00	0,00	0,00
	Всего	8 042,98	3 240,53	2 040,65	1 380,90	1 380,90

Приложение 5
к постановлению Администрации ЗАТО Северск от 21.02.2022 № 261

СВЕДЕНИЯ
О СОСТАВЕ И ЗНАЧЕНИЯХ ЦЕЛЕВЫХ ПОКАЗАТЕЛЕЙ (ИНДИКАТОРОВ) РЕЗУЛЬТАТИВНОСТИ ПОДПРОГРАММЫ 1 «СТРОИТЕЛЬСТВО (ПРИОБРЕТЕНИЕ) ЖИЛЬЯ И ЛИКВИДАЦИЯ АВАРИЙНОГО ЖИЛИЩНОГО ФОНДА В ЗАТО СЕВЕРСК» МУНИЦИПАЛЬНОЙ ПРОГРАММЫ «ОБЕСПЕЧЕНИЕ ДОСТУПНЫМ И КОМФОРТНЫМ ЖИЛЬЕМ ГРАЖДАН ЗАТО СЕВЕРСК»

Таблица 1

№ п/п	Наименование целевого показателя (индикатора)	Единица измерения	Значения целевых показателей						Периодичность сбора данных	Метод сбора информации	Ответственный за сбор данных по показателю
			2019 год	2020 год	2021 год	2022 год	2023 год	2024 год			
Показатели подпрограммы 1 «Строительство (приобретение) жилья и ликвидация аварийного жилищного фонда в ЗАТО Северск»											
1.	Общая площадь расселенных жилых помещений из аварийного жилищного фонда	$м^2$	0	0	0	0	0	0	Ежеквартально	Ведомственная отчетность	УЖКХ ТиС
2.	Численность граждан, проживающих в аварийном жилищном фонде	чел	815	815	829	829	829	829	Ежеквартально	Ведомственная отчетность	УЖКХ ТиС
Показатели задачи 1 «Обеспечение строительства многоквартирных домов (приобретения квартир) для расселения аварийного жилищного фонда» подпрограммы 1											
1.1	Ввод многоквартирных домов для расселения аварийного жилищного фонда	ед	0	0	0	0	0	0	Ежеквартально	Ведомственная отчетность	УЖКХ ТиС
1.2	Площадь жилых помещений, изымаемых для ликвидации аварийного жилищного фонда	$м^2$	0	0	0	0	0	0	Ежеквартально	Ведомственная отчетность	УЖКХ ТиС
Показатели задачи 2 «Ликвидация существующего аварийного жилищного фонда» подпрограммы 1											
2.1	Количество снесенных аварийных домов	шт	0	0	0	0	0	0	Ежеквартально	Ведомственная отчетность	УЖКХ ТиС
Показатели задачи 3 «Стимулирование спроса граждан на приобретение вновь построенных квартир» подпрограммы 1											
3.1	Число получателей мер социальной поддержки на частичное возмещение процентной ставки, частичную оплату первоначального взноса по ипотечным жилищным кредитам, взятым на приобретение вновь построенного жилья у застройщиков по договорам купли-продажи гражданами	чел	12	12	2	0	0	0	Ежеквартально	Ведомственная отчетность	УЖКХ ТиС
Показатели задачи 4 «Обследование технического состояния многоквартирных домов ЗАТО Северск» подпрограммы 1											
4.1	Количество обследованных жилых домов	шт	0	1	4	0	0	0	Ежеквартально	Ведомственная отчетность	УЖКХ ТиС
Показатели задачи 5 «Финансовое обеспечение договоров пожизненной ренты за жилые помещения, передаваемые в муниципальную собственность» подпрограммы 1											
5.1	Количество человек, с которыми заключены договоры пожизненной ренты	чел	9	8	6	6	6	6	Ежеквартально	Ведомственная отчетность	УЖКХ ТиС

Приложение 6
к постановлению Администрации ЗАТО Северск от 21.02.2022 № 261

ПЕРЕЧЕНЬ
ВЕДОМСТВЕННЫХ ЦЕЛЕВЫХ ПРОГРАММ, ОСНОВНЫХ МЕРОПРИЯТИЙ И РЕСУРСНОЕ ОБЕСПЕЧЕНИЕ ПОДПРОГРАММЫ 1 «СТРОИТЕЛЬСТВО (ПРИОБРЕТЕНИЕ) ЖИЛЬЯ И ЛИКВИДАЦИЯ АВАРИЙНОГО ЖИЛИЩНОГО ФОНДА В ЗАТО СЕВЕРСК» МУНИЦИПАЛЬНОЙ ПРОГРАММЫ «ОБЕСПЕЧЕНИЕ ДОСТУПНЫМ И КОМФОРТНЫМ ЖИЛЬЕМ ГРАЖДАН ЗАТО СЕВЕРСК»

Таблица 2

№ п/п	Наименование подпрограммы, задачи подпрограммы, ВЦП (основного мероприятия) муниципальной программы	Срок реализации, год	Объем финансирования, тыс. руб.	В том числе за счет средств				Участники подпрограммы, участники мероприятия	Показатели конечного результата ВЦП (основного мероприятия), показатели непосредственного результата мероприятий, входящих в состав основного мероприятия, по годам реализации	
				федерального бюджета (по согласованию (прогноз)	областного бюджета (по согласованию (прогноз)	местного бюджета	внебюджетных источников (по согласованию (прогноз)		наименование и единица измерения	значения по годам реализации
1.	Задача 1 «Обеспечение строительства многоквартирных домов (приобретения квартир) для расселения аварийного жилищного фонда» подпрограммы 1									
1.1	Основное мероприятие. Строительство многоквартирных домов (приобретение квартир) для расселения аварийного жилищного фонда, в т.ч.:	Всего	100,00	0,00	0,00	100,00	0,00	УКС Администрации ЗАТО Северск	X	X
		2021	0,00	0,00	0,00	0,00	0,00		1. Ввод многоквартирных домов для расселения аварийного жилищного фонда, ед	0
									2. Площадь жилых помещений, изымаемых для ликвидации аварийного жилищного фонда, м^2	0
		2022	100,00	0,00	0,00	100,00	0,00		1. Ввод многоквартирных домов для расселения аварийного жилищного фонда, ед	0
									2. Площадь жилых помещений, изымаемых для ликвидации аварийного жилищного фонда, м^2	0
		2023	0,00	0,00	0,00	0,00	0,00		1. Ввод многоквартирных домов для расселения аварийного жилищного фонда, ед	0
									2. Площадь жилых помещений, изымаемых для ликвидации аварийного жилищного фонда, м^2	0
		2024	0,00	0,00	0,00	0,00	0,00		1. Ввод многоквартирных домов для расселения аварийного жилищного фонда, ед	0
									2. Площадь жилых помещений, изы-маемых для ликвидации аварийного жилищного фонда, м^2	0
1.1.1	Строительство многоквартирных домов (приобретение квартир) для расселения аварийного жилищного фонда	Всего	0,00	0,00	0,00	0,00	0,00	УКС Администрации ЗАТО Северск	X	X
		2021	0,00	0,00	0,00	0,00	0,00		1. Ввод многоквартирных домов для расселения аварийного жилищного фонда, ед	0
		2022	0,00	0,00	0,00	0,00	0,00		1. Ввод многоквартирных домов для расселения аварийного жилищного фонда, ед	0
		2023	0,00	0,00	0,00	0,00	0,00		1. Ввод многоквартирных домов для расселения аварийного жилищного фонда, ед	0
		2024	0,00	0,00	0,00	0,00	0,00		1. Ввод многоквартирных домов для расселения аварийного жилищного фонда, ед	0

1.1.2	Возмещение стоимости жилого помещения, находящегося в аварийном доме, изымаемого для муниципальных нужд	Всего	100,00	0,00	0,00	100,00	0,00	УЖКХ ТиС	Х	Х
		2021	0,00	0,00	0,00	0,00	0,00		1. Площадь жилых помещений, изымаемых для муниципальных нужд, м^2	0
		2022	100,00	0,00	0,00	100,00	0,00		1. Площадь жилых помещений, изымаемых для муниципальных нужд, м^2	0
		2023	0,00	0,00	0,00	0,00	0,00		1. Площадь жилых помещений, изымаемых для муниципальных нужд, м^2	0
		2024	0,00	0,00	0,00	0,00	0,00		1. Площадь жилых помещений, изымаемых для муниципальных нужд, м^2	0
2.	Задача 2 «Ликвидация существующего аварийного жилищного фонда» подпрограммы 1									
2.1	Основное мероприятие. Снос расселенных аварийных домов, в т.ч.:	Всего	0,00	0,00	0,00	0,00	0,00	УЖКХ ТиС	Х	Х
		2021	0,00	0,00	0,00	0,00	0,00		1. Количество снесенных аварийных домов, шт	0
		2022	0,00	0,00	0,00	0,00	0,00		1. Количество снесенных аварийных домов, шт	0
		2023	0,00	0,00	0,00	0,00	0,00		1. Количество снесенных аварийных домов, шт	0
		2024	0,00	0,00	0,00	0,00	0,00		1. Количество снесенных аварийных домов, шт	0
2.1.1	Снос расселенных аварийных домов	Всего	0,00	0,00	0,00	0,00	0,00	УЖКХ ТиС	Х	Х
		2021	0,00	0,00	0,00	0,00	0,00		1. Количество снесенных аварийных домов, шт	0
		2022	0,00	0,00	0,00	0,00	0,00		1. Количество снесенных аварийных домов, шт	0
		2023	0,00	0,00	0,00	0,00	0,00		1. Количество снесенных аварийных домов, шт	0
		2024	0,00	0,00	0,00	0,00	0,00		1. Количество снесенных аварийных домов, шт	0
3.	Задача 3 «Стимулирование спроса граждан на приобретение вновь построенных квартир» подпрограммы 1									
3.1	Основное мероприятие. Реализация проекта «Губернаторская ипотека» на территории Томской области, в т.ч.:	Всего	1 819,50	0,00	923,00	896,50	0,00	УЖКХ ТиС	Х	Х
		2021	1 344,75	0,00	896,50	448,25	0,00		1. Число получателей мер социальной поддержки на частичное возмещение процентной ставки, частичную оплату первоначального взноса по ипотечным жилищным кредитам, взятым на приобретение вновь построенного жилья у застройщиков по договорам купли-продажи гражданами, чел	2
		2022	474,75	0,00	26,50	448,25	0,00		1. Число получателей мер социальной поддержки на частичное возмещение процентной ставки, частичную оплату первоначального взноса по ипотечным жилищным кредитам, взятым на приобретение вновь построенного жилья у застройщиков по договорам купли-продажи гражданами, чел	0
		2023	0,00	0,00	0,00	0,00	0,00		1. Число получателей мер социальной поддержки на частичное возмещение процентной ставки, частичную оплату первоначального взноса по ипотечным жилищным кредитам, взятым на приобретение вновь построенного жилья у застройщиков по договорам купли-продажи гражданами, чел	0
		2024	0,00	0,00	0,00	0,00	0,00		1. Число получателей мер социальной поддержки на частичное возмещение процентной ставки, частичную оплату первоначального взноса по ипотечным жилищным кредитам, взятым на приобретение вновь построенного жилья у застройщиков по договорам купли-продажи гражданами, чел	0

3.1.1	Частичное возмещение процентной ставки, частичная оплата первоначального взноса по ипотечным жилищным кредитам, взятым на приобретение вновь построенного жилья у застройщиков по договорам купли-продажи гражданами	Всего	1 819,50	0,00	923,00	896,50	0,00	УЖКХ ТиС	Х	Х
		2021	1 344,75	0,00	896,50	448,25	0,00		1. Число получателей мер социальной поддержки на частичное возмещение процентной ставки, частичную оплату первоначального взноса по ипотечным жилищным кредитам, взятым на приобретение вновь построенного жилья у застройщиков по договорам купли-продажи гражданами, чел	2
		2022	474,75	0,00	26,50	448,25	0,00		1. Число получателей мер социальной поддержки на частичное возмещение процентной ставки, частичную оплату первоначального взноса по ипотечным жилищным кредитам, взятым на приобретение вновь построенного жилья у застройщиков по договорам купли-продажи гражданами, чел	0
		2023	0,00	0,00	0,00	0,00	0,00		1. Число получателей мер социальной поддержки на частичное возмещение процентной ставки, частичную оплату первоначального взноса по ипотечным жилищным кредитам, взятым на приобретение вновь построенного жилья у застройщиков по договорам купли-продажи гражданами, чел	0
		2024	0,00	0,00	0,00	0,00	0,00		1. Число получателей мер социальной поддержки на частичное возмещение процентной ставки, частичную оплату первоначального взноса по ипотечным жилищным кредитам, взятым на приобретение вновь построенного жилья у застройщиков по договорам купли-продажи гражданами, чел	0
4.	Задача 4 «Обследование технического состояния многоквартирных домов ЗАТО Северск» подпрограммы 1									
4.1	ВЦП «Обследование технического состояния многоквартирных домов ЗАТО Северск»	Всего	610,00	0,00	0,00	610,00	0,00	УЖКХ ТиС	Х	Х
		2021	600,00	0,00	0,00	600,00	0,00		1. Количество обследованных многоквартирных домов, ед	4
		2022	10,00	0,00	0,00	10,00	0,00		1. Количество обследованных многоквартирных домов, ед	0
		2023	0,00	0,00	0,00	0,00	0,00		1. Количество обследованных многоквартирных домов, ед	0
		2024	0,00	0,00	0,00	0,00	0,00		1. Количество обследованных многоквартирных домов, ед	0
5.	Задача 5 «Финансовое обеспечение договоров пожизненной ренты за жилые помещения, передаваемые в муниципальную собственность» подпрограммы 1									
5.1	Основное мероприятие. Оплата расходов по договорам пожизненной ренты, в т.ч.:	Всего	5 513,48	0,00	0,00	5 513,48	0,00	УЖКХ ТиС	Х	Х
		2021	1 295,78	0,00	0,00	1 295,78	0,00		1. Количество человек, с которыми заключены договоры пожизненной ренты, чел	6
		2022	1 455,90	0,00	0,00	1 455,90	0,00		1. Количество человек, с которыми заключены договоры пожизненной ренты, чел	6
		2023	1 380,90	0,00	0,00	1 380,90	0,00		1. Количество человек, с которыми заключены договоры пожизненной ренты, чел	6
		2024	1 380,90	0,00	0,00	1 380,90	0,00		1. Количество человек, с которыми заключены договоры пожизненной ренты, чел	6
5.1.1	Перечисление рентных платежей	Всего	5 513,48	0,00	0,00	5 513,48	0,00	УЖКХ ТиС	Х	Х
		2021	1 295,78	0,00	0,00	1 295,78	0,00		1. Количество выплат ежемесячных рентных платежей за год, шт	74
		2022	1 455,90	0,00	0,00	1 455,90	0,00		1. Количество выплат ежемесячных рентных платежей за год, шт	72
		2023	1 380,90	0,00	0,00	1 380,90	0,00		1. Количество выплат ежемесячных рентных платежей за год, шт	68
		2024	1 380,90	0,00	0,00	1 380,90	0,00		1. Количество выплат ежемесячных рентных платежей за год, шт	68
	Итого по подпрограмме 1	Всего	8 042,98	0,00	923,00	7 119,98	0,00		Х	Х
		2021	3 240,53	0,00	896,50	2 344,03	0,00		Х	Х
		2022	2 040,65	0,00	26,50	2 014,15	0,00		Х	Х
		2023	1 380,90	0,00	0,00	1 380,90	0,00		Х	Х
		2024	1 380,90	0,00	0,00	1 380,90	0,00		Х	Х

Приложение 7
к постановлению Администрации ЗАТО Северск от 21.02.2022 № 261

ПАСПОРТ
ПОДПРОГРАММЫ 2 «СОДЕРЖАНИЕ И УПРАВЛЕНИЕ МНОГОКВАРТИРНЫМИ ДОМАМИ В ЗАТО СЕВЕРСК»
МУНИЦИПАЛЬНОЙ ПРОГРАММЫ «ОБЕСПЕЧЕНИЕ ДОСТУПНЫМ И КОМФОРТНЫМ ЖИЛЬЕМ ГРАЖДАН ЗАТО СЕВЕРСК»

Наименование подпрограммы 2	Содержание и управление многоквартирными домами в ЗАТО Северск					
Срок реализации подпрограммы 2	2021 - 2024 годы					
Ответственный исполнитель подпрограммы 2 (соисполнитель Программы)	Управление жилищно-коммунального хозяйства, транспорта и связи Администрации ЗАТО Северск					
Участники подпрограммы 2	Управление жилищно-коммунального хозяйства, транспорта и связи Администрации ЗАТО Северск					
Цель подпрограммы 2	Создание благоприятных и комфортных условий проживания граждан на территории ЗАТО Северск					
Показатели цели подпрограммы 2 и их значения (по годам реализации)	Показатели цели, единица измерения	2020 год	2021 год	2022 год	2023 год	2024 год
	1. Доля отремонтированной площади в общей площади муниципального жилищного фонда, проц	0,4	0,9	0,7	0,1	0,1
	2. Количество многоквартирных домов, в которых выполнен выборочный капитальный ремонт, включенных в Региональную программу капитального ремонта, ед	32	51	48	23	26
	3. Количество пустующих жилых помещений муниципального жилищного фонда, по которым осуществляются расходы на содержание, шт	16	94	90	19	19
Задачи подпрограммы 2	1. Ремонт жилых помещений, находящихся в муниципальной собственности ЗАТО Северск					
	2. Содержание жилых помещений до заселения муниципального жилищного фонда ЗАТО Северск					
	3. Организация и обеспечение деятельности ТОС в ЗАТО Северск					
	4. Мероприятия по развитию и поддержке деятельности товариществ собственников жилья в ЗАТО Северск					
	5. Финансовое обеспечение капитального ремонта общего имущества в многоквартирных домах ЗАТО Северск в части муниципального жилищного фонда					
	6. Организация оценки недвижимости и регистрации права собственности на жилые помещения жилищного фонда ЗАТО Северск					
	7. Создание условий для беспрепятственного доступа инвалидов к жилым помещениям в многоквартирных домах					
Ведомственные целевые программы, входящие в состав подпрограммы 2 (далее - ВЦП)	ВЦП «Ремонт жилых помещений, находящихся в муниципальной собственности ЗАТО Северск»					
	ВЦП «Содержание жилых помещений до заселения муниципального жилищного фонда ЗАТО Северск»					
	ВЦП «Организация и обеспечение деятельности ТОС в ЗАТО Северск Томской области»					
	ВЦП «Мероприятия по развитию и поддержке деятельности товариществ собственников жилья в ЗАТО Северск»					
	ВЦП «Финансовое обеспечение капитального ремонта общего имущества в многоквартирных домах ЗАТО Северск в части муниципального жилищного фонда»					
	ВЦП «Организация оценки недвижимости и регистрации права собственности на жилые помещения жилищного фонда ЗАТО Северск»					
Объем финансирования подпрограммы 2, всего, в т.ч. по годам ее реализации, тыс. руб.	Источники	Всего	2021 год	2022 год	2023 год	2024 год
	Местный бюджет	43 167,35	18 672,24	17 295,11	3 600,00	3 600,00
	Другие источники:					
	федеральный бюджет (по согласованию (прогноз)	0,00	0,00	0,00	0,00	0,00
	бюджет Томской области (по согласованию (прогноз)	0,00	0,00	0,00	0,00	0,00
	внебюджетные источники (по согласованию (прогноз)	0,00	0,00	0,00	0,00	0,00
	Всего	43 167,35	18 672,24	17 295,11	3 600,00	3 600,00

Приложение 8

Приложение 9

к постановлению Администрации ЗАТО Северск от 21.02.2022 № 261

СВЕДЕНИЯ
О СОСТАВЕ И ЗНАЧЕНИЯХ ЦЕЛЕВЫХ ПОКАЗАТЕЛЕЙ (ИНДИКАТОРОВ) РЕЗУЛЬТАТИВНОСТИ ПОДПРОГРАММЫ 2 «СОДЕРЖАНИЕ И УПРАВЛЕНИЕ МНОГОКВАРТИРНЫМИ ДОМАМИ В ЗАТО СЕВЕРСК» МУНИЦИПАЛЬНОЙ ПРОГРАММЫ «ОБЕСПЕЧЕНИЕ ДОСТУПНЫМ И КОМФОРТНЫМ ЖИЛЬЕМ ГРАЖДАН ЗАТО СЕВЕРСК»

Таблица 1

№ п/п	Наименование целевого показателя (индикатора)	Единица измерения	Значения целевых показателей						Периодичность сбора данных	Метод сбора информации	Ответственный за сбор данных по показателю
			2019 год	2020 год	2021 год	2022 год	2023 год	2024 год			
Показатели подпрограммы 2 «Содержание и управление многоквартирными домами в ЗАТО Северск»											
1.	Доля отремонтированной площади в общей площади муниципального жилищного фонда	проц	0,3	0,4	0,9	0,7	0,1	0,1	Ежеквартально	Ведомственная отчетность	УЖКХ ТиС
2.	Количество многоквартирных домов, в которых выполнен выборочный капитальный ремонт, включенных в Региональную программу капитального ремонта	ед	56	32	51	48	23	26	Ежеквартально	Ведомственная отчетность	УЖКХ ТиС
3.	Количество пустующих жилых помещений муниципального жилищного фонда, по которым осуществляются расходы на содержание	шт	33	16	94	90	19	19	Ежеквартально	Ведомственная отчетность	УЖКХ ТиС
Показатели задачи 1 «Ремонт жилых помещений, находящихся в муниципальной собственности ЗАТО Северск» подпрограммы 2											
1.1	Площадь отремонтированных жилых помещений, находящихся в муниципальной собственности ЗАТО Северск	м2	347	437,4	1017,34	767,4	96,6	96,6	Ежеквартально	Ведомственная отчетность	УЖКХ ТиС
Показатели задачи 2 «Содержание жилых помещений до заселения муниципального жилищного фонда ЗАТО Северск» подпрограммы 2											
2.1	Оплата расходов за содержание, текущий ремонт и коммунальные услуги пустующего муниципального жилищного фонда	проц	100	100	100	96	20	20	Ежеквартально	Ведомственная отчетность	УЖКХ ТиС
2.2	Количество жилых помещений, в которые необходимо обеспечить доступ для их подготовки к проведению ремонта	шт	0	0	21	5	0	0	Ежеквартально	Ведомственная отчетность	УЖКХ ТиС
Показатели задачи 3 «Организация и обеспечение деятельности ТОС в ЗАТО Северск» подпрограммы 2											
3.1	Количество проведенных мероприятий по благоустройству микрорайона	шт	200	200	12	12	6	6	Ежеквартально	Ведомственная отчетность	УЖКХ ТиС
Показатели задачи 4 «Мероприятия по развитию и поддержке деятельности товариществ собственников жилья в ЗАТО Северск» подпрограммы 2											
4.1	Количество действующих ТСЖ	шт	46	46	49	49	49	49	Ежеквартально	Ведомственная отчетность	УЖКХ ТиС
Показатели задачи 5 «Финансовое обеспечение капитального ремонта общего имущества в многоквартирных домах ЗАТО Северск в части муниципального жилищного фонда» подпрограммы 2											
5.1	Площадь муниципального жилищного фонда, за который производится оплата взносов на капитальный ремонт общего имущества	тыс м2	130,71	130,71	111,81	116,05	24,83	23,86	Ежеквартально	Ведомственная отчетность	УЖКХ ТиС
Показатели задачи 6 «Организация оценки недвижимости и регистрации права собственности на жилые помещения жилищного фонда ЗАТО Северск» подпрограммы 2											
6.1	Количество жилых помещений, поставленных на государственный кадастровый учет, прошедших государственную регистрацию права собственности	шт	20	20	12	40	0	0	Ежеквартально	Ведомственная отчетность	УЖКХ ТиС
Показатели задачи 7 «Создание условий для беспрепятственного доступа инвалидов и других маломобильных групп населения к многоквартирным домам» подпрограммы 2											
7.1	Количество жилых домов, оборудованных пандусами и поручнями для беспрепятственного доступа инвалидов и других маломобильных групп населения	шт	6	6	2	2	0	0	Ежеквартально	Ведомственная отчетность	УЖКХ ТиС

к постановлению Администрации ЗАТО Северск от 21.02.2022 № 261

ПЕРЕЧЕНЬ
ВЕДОМСТВЕННЫХ ЦЕЛЕВЫХ ПРОГРАММ, ОСНОВНЫХ МЕРОПРИЯТИЙ И РЕСУРСНОЕ ОБЕСПЕЧЕНИЕ ПОДПРОГРАММЫ 2 «СОДЕРЖАНИЕ И УПРАВЛЕНИЕ МНОГОКВАРТИРНЫМИ ДОМАМИ В ЗАТО СЕВЕРСК» МУНИЦИПАЛЬНОЙ ПРОГРАММЫ «ОБЕСПЕЧЕНИЕ ДОСТУПНЫМ И КОМФОРТНЫМ ЖИЛЬЕМ ГРАЖДАН ЗАТО СЕВЕРСК»

Таблица 2

№ п/п	Наименование подпрограммы, задачи подпрограммы, ВЦП (основного мероприятия) муниципальной программы	Срок реализации, год	Объем финансирования, тыс. руб.	В том числе за счет средств				Участники подпрограммы, участники мероприятия	Показатели конечного результата ВЦП (основного мероприятия), показатели непосредственного результата мероприятий, входящих в состав основного мероприятия, по годам реализации	
				федерального бюджета (по согласованию (прогноз)	областного бюджета (по согласованию (прогноз)	местного бюджета	внебюджетных источников (по согласованию (прогноз)		наименование и единица измерения	значения по годам реализации
1.	Задача 1 «Ремонт жилых помещений, находящихся в муниципальной собственности ЗАТО Северск» подпрограммы 2									
1.1	ВЦП «Ремонт жилых помещений, находящихся в муниципальной собственности ЗАТО Северск»	Всего	7 520,88	0,00	0,00	7 520,88	0,00	УЖКХ ТиС	X	X
		2021	3 544,51	0,00	0,00	3 544,51	0,00		1. Площадь отремонтированных жилых помещений, находящихся в муниципальной собственности ЗАТО Северск, м^2	1017,34
		2022	3 176,37	0,00	0,00	3 176,37	0,00		1. Площадь отремонтированных жилых помещений, находящихся в муниципальной собственности ЗАТО Северск, м^2	767,4
		2023	400,00	0,00	0,00	400,00	0,00		1. Площадь отремонтированных жилых помещений, находящихся в муниципальной собственности ЗАТО Северск, м^2	96,6
		2024	400,00	0,00	0,00	400,00	0,00		1. Площадь отремонтированных жилых помещений, находящихся в муниципальной собственности ЗАТО Северск, м^2	96,6
2.	Задача 2 «Содержание жилых помещений до заселения муниципального жилищного фонда ЗАТО Северск» подпрограммы 2									
2.1	ВЦП «Содержание жилых помещений до заселения муниципального жилищного фонда ЗАТО Северск»	Всего	6 671,74	0,00	0,00	6 671,74	0,00	УЖКХ ТиС	X	X
		2021	3 918,17	0,00	0,00	3 918,17	0,00		1. Оплата расходов за содержание, текущий ремонт и коммунальные услуги пустующего муниципального жилищного фонда, проц	100
									2. Количество жилых помещений, в которые необходимо обеспечить доступ для их подготовки к проведению ремонта, шт	21
		2022	1 953,57	0,00	0,00	1 953,57	0,00		1. Оплата расходов за содержание, текущий ремонт и коммунальные услуги пустующего муниципального жилищного фонда, проц	96
									2. Количество жилых помещений, в которые необходимо обеспечить доступ для их подготовки к проведению ремонта, шт	5
		2023	400,00	0,00	0,00	400,00	0,00		1. Оплата расходов за содержание, текущий ремонт и коммунальные услуги пустующего муниципального жилищного фонда, проц	20
									2. Количество жилых помещений, в которые необходимо обеспечить доступ для их подготовки к проведению ремонта, шт	0
		2024	400,00	0,00	0,00	400,00	0,00		1. Оплата расходов за содержание, текущий ремонт и коммунальные услуги пустующего муниципального жилищного фонда, проц	20
									2. Количество жилых помещений, в которые необходимо обеспечить доступ для их подготовки к проведению ремонта, шт	0
3.	Задача 3 «Организация и обеспечение деятельности ТОС в ЗАТО Северск» подпрограммы 2									

3.1	ВЦП «Организация и обеспечение деятельности ТОС в ЗАТО Северск Томской области»	Всего	1 875,14	0,00	0,00	1 875,14	0,00	УЖКХ ТиС, Местная общественная организация «Территориальное общественное самоуправление микрорайона Иглаково»	Х	Х
		2021	637,70	0,00	0,00	637,70	0,00		1. Количество проведенных мероприятий по благоустройству микрорайона, шт	12
		2022	637,44	0,00	0,00	637,44	0,00		1. Количество проведенных мероприятий по благоустройству микрорайона, шт	12
		2023	300,00	0,00	0,00	300,00	0,00		1. Количество проведенных мероприятий по благоустройству микрорайона, шт	6
		2024	300,00	0,00	0,00	300,00	0,00		1. Количество проведенных мероприятий по благоустройству микрорайона, шт	6
4.	Задача 4 «Мероприятия по развитию и поддержке деятельности товариществ собственников жилья в ЗАТО Северск» подпрограммы 2									
4.1	ВЦП «Мероприятия по развитию и поддержке деятельности товариществ собственников жилья в ЗАТО Северск»	Всего	3,76	0,00	0,00	3,76	0,00	УЖКХ ТиС	Х	Х
		2021	1,88	0,00	0,00	1,88	0,00		1. Количество проведенных обучающих, информационно-консультационных мероприятий, мероприятий по повышению уровня квалификации представителей ТСЖ, советов домов, иных объединений и граждан, шт	0
									2. Количество распространенной печатной продукции по вопросам поддержки деятельности ТСЖ и освещения вопросов управления многоквартирным домом, шт	0
		2022	1,88	0,00	0,00	1,88	0,00		1. Количество проведенных обучающих, информационно-консультационных мероприятий, мероприятий по повышению уровня квалификации представителей ТСЖ, советов домов, иных объединений и граждан, шт	0
									2. Количество распространенной печатной продукции по вопросам поддержки деятельности ТСЖ и освещения вопросов управления многоквартирным домом, шт	800
		2023	0,00	0,00	0,00	0,00	0,00		1. Количество проведенных обучающих, информационно-консультационных мероприятий, мероприятий по повышению уровня квалификации представителей ТСЖ, советов домов, иных объединений и граждан, шт	0
									2. Количество распространенной печатной продукции по вопросам поддержки деятельности ТСЖ и освещения вопросов управления многоквартирным домом, шт	0
		2024	0,00	0,00	0,00	0,00	0,00		1. Количество проведенных обучающих, информационно-консультационных мероприятий, мероприятий по повышению уровня квалификации представителей ТСЖ, советов домов, иных объединений и граждан, шт	0
									2. Количество распространенной печатной продукции по вопросам поддержки деятельности ТСЖ и освещения вопросов управления многоквартирным домом, шт	0
5.	Задача 5 «Финансовое обеспечение капитального ремонта общего имущества в многоквартирных домах ЗАТО Северск в части муниципального жилищного фонда» подпрограммы 2									
5.1	ВЦП «Финансовое обеспечение капитального ремонта общего имущества в многоквартирных домах ЗАТО Северск в части муниципального жилищного фонда»	Всего	26 623,11	0,00	0,00	26 623,11	0,00	УЖКХ ТиС	Х	Х
		2021	10 384,61	0,00	0,00	10 384,61	0,00		1. Процент выполнения обязательств по уплате взносов на капитальный ремонт, проц	100
		2022	11 238,50	0,00	0,00	11 238,50	0,00		1. Процент выполнения обязательств по уплате взносов на капитальный ремонт, проц	99
		2023	2 500,00	0,00	0,00	2 500,00	0,00		1. Процент выполнения обязательств по уплате взносов на капитальный ремонт, проц	22
		2024	2 500,00	0,00	0,00	2 500,00	0,00		1. Процент выполнения обязательств по уплате взносов на капитальный ремонт, проц	22
6.	Задача 6 «Организация оценки недвижимости и регистрации права собственности на жилые помещения жилищного фонда ЗАТО Северск» подпрограммы 2									

6.1	ВЦП «Организация оценки недвижимости и регистрации права собственности на жилые помещения жилищного фонда ЗАТО Северск»	Всего	372,30	0,00	0,00	372,30	0,00	УЖКХ ТиС	X	X
		2021	135,16	0,00	0,00	135,16	0,00		1. Количество изготовленных технических планов на жилые помещения муниципального жилищного фонда, необходимых для передачи в собственность гражданам (приватизации), шт	12
		2022	237,14	0,00	0,00	237,14	0,00		1. Количество изготовленных технических планов на жилые помещения муниципального жилищного фонда, необходимых для передачи в собственность гражданам (приватизации), шт	40
		2023	0,00	0,00	0,00	0,00	0,00		1. Количество изготовленных технических планов на жилые помещения муниципального жилищного фонда, необходимых для передачи в собственность гражданам (приватизации), шт	0
		2024	0,00	0,00	0,00	0,00	0,00		1. Количество изготовленных технических планов на жилые помещения муниципального жилищного фонда, необходимых для передачи в собственность гражданам (приватизации), шт	0
7.	Задача 7 «Создание условий для беспрепятственного доступа инвалидов к жилым помещениям в многоквартирных домах» подпрограммы 2									
7.1	Основное мероприятие. Изготовление и установка пандусов и поручней в жилых домах, в т.ч.:	Всего	100,42	0,00	0,00	100,42	0,00	УЖКХ ТиС	X	X
		2021	50,21	0,00	0,00	50,21	0,00		1. Количество жилых домов, оборудованных пандусами и поручнями для беспрепятственного доступа инвалидов, шт	2
		2022	50,21	0,00	0,00	50,21	0,00		1. Количество жилых домов, оборудованных пандусами и поручнями для беспрепятственного доступа инвалидов, шт	2
		2023	0,00	0,00	0,00	0,00	0,00		1. Количество жилых домов, оборудованных пандусами и поручнями для беспрепятственного доступа инвалидов, шт	0
		2024	0,00	0,00	0,00	0,00	0,00		1. Количество жилых домов, оборудованных пандусами и поручнями для беспрепятственного доступа инвалидов, шт	0
7.1.1	Оборудование подъездов многоквартирных домов пандусами и поручнями	Всего	100,42	0,00	0,00	100,42	0,00	УЖКХ ТиС	X	X
		2021	50,21	0,00	0,00	50,21	0,00		1. Количество пандусов и поручней, шт	2
		2022	50,21	0,00	0,00	50,21	0,00		1. Количество пандусов и поручней, шт	2
		2023	0,00	0,00	0,00	0,00	0,00		1. Количество пандусов и поручней, шт	0
		2024	0,00	0,00	0,00	0,00	0,00		1. Количество пандусов и поручней, шт	0
		2024	0,00	0,00	0,00	0,00	0,00			0
	Итого по подпрограмме 2	Всего	43 167,35	0,00	0,00	43 167,35	0,00		X	X
		2021	18 672,24	0,00	0,00	18 672,24	0,00		X	X
		2022	17 295,11	0,00	0,00	17 295,11	0,00		X	X
		2023	3 600,00	0,00	0,00	3 600,00	0,00		X	X
		2024	3 600,00	0,00	0,00	3 600,00	0,00		X	X

Приложение 10
к постановлению Администрации ЗАТО Северск от 21.02.2022 № 261

Приложение 3
к Муниципальной программе «Обеспечение доступным и комфортным жильем граждан ЗАТО Северск» на 2021 - 2024 годы

ОБЩАЯ ПОТРЕБНОСТЬ
В РЕСУРСНОМ ОБЕСПЕЧЕНИИ РЕАЛИЗАЦИИ МУНИЦИПАЛЬНОЙ ПРОГРАММЫ «ОБЕСПЕЧЕНИЕ ДОСТУПНЫМ И КОМФОРТНЫМ ЖИЛЬЕМ ГРАЖДАН ЗАТО СЕВЕРСК»,
ВКЛЮЧАЯ ПРОГНОЗНУЮ ОЦЕНКУ РАСХОДОВ

№ п/п	Наименование подпрограммы, задачи подпрограммы, ВЦП основного мероприятия муниципальной программы	Срок реализации, год	Объем финансирования, тыс. руб.	В том числе за счет средств				Участники ппрограммы, участники мероприятия	Показатели конечного результата ВЦП (основного мероприятия), показатели непосредственного результата мероприятий, входящих в состав основного мероприятия, по годам реализации	
				федерального бюджета (по согласованию (прогноз)	областного бюджета (по согласованию (прогноз)	местного бюджета	внебюджетных источников (по согласованию (прогноз)		наименование и единица измерения	значения по годам реализации
Подпрограмма 1 «Строительство (приобретение) жилья и ликвидация аварийного жилищного фонда в ЗАТО Северск» Программы										
1.	Задача 1 «Обеспечение строительства многоквартирных домов (приобретения квартир) для расселения аварийного жилищного фонда» подпрограммы 1									
1.1	Основное мероприятие. Строительство многоквартирных домов (приобретение квартир) для расселения аварийного жилищного фонда, в т.ч.:	Всего	1 122 586,02	1 031 872,44	31 913,58	58 800,00	0,00	УКС Администрации ЗАТО Северск	X	X
		2021	0,00	0,00	0,00	0,00	0,00		1. Ввод многоквартирных домов для расселения аварийного жилищного фонда, ед	0
									2. Площадь жилых помещений, изымаемых для ликвидации аварийного жилищного фонда, м^2	0
		2022	58 800,00	0,00	0,00	58 800,00	0,00		1. Ввод многоквартирных домов для расселения аварийного жилищного фонда, ед	0
									2. Площадь жилых помещений, изымаемых для ликвидации аварийного жилищного фонда, м^2	2352,7
		2023	1 063 786,02	1 031 872,44	31 913,58	0,00	0,00		1. Ввод многоквартирных домов для расселения аварийного жилищного фонда, ед	1
									2. Площадь жилых помещений, изымаемых для ликвидации аварийного жилищного фонда, м^2	0
		2024	0,00	0,00	0,00	0,00	0,00		1. Ввод многоквартирных домов для расселения аварийного жилищного фонда, ед	0
									2. Площадь жилых помещений, изымаемых для ликвидации аварийного жилищного фонда, м^2	0
1.1.1	Строительство многоквартирных домов (приобретение квартир) для расселения аварийного жилищного фонда	Всего	1 063 786,02	1 031 872,44	31 913,58	0,00	0,00	УКС Администрации ЗАТО Северск	X	X
		2021	0,00	0,00	0,00	0,00	0,00		1. Ввод многоквартирных домов для расселения аварийного жилищного фонда, ед	0
		2022	0,00	0,00	0,00	0,00	0,00		1. Ввод многоквартирных домов для расселения аварийного жилищного фонда, ед	0
		2023	1 063 786,02	1 031 872,44	31 913,58	0,00	0,00		1. Ввод многоквартирных домов для расселения аварийного жилищного фонда, ед	1
		2024	0,00	0,00	0,00	0,00	0,00		1. Ввод многоквартирных домов для расселения аварийного жилищного фонда, ед	0

1.1.2	Возмещение стоимости жилого помещения, находящегося в аварийном доме, изымаемого для муниципальных нужд	Всего	58 800,00	0,00	0,00	58 800,00	0,00	УЖКХ ТиС	X	X
		2021	0,00	0,00	0,00	0,00	0,00		1. Площадь жилых помещений, изымаемых для муниципальных нужд, м^2	0
		2022	58 800,00	0,00	0,00	58 800,00	0,00		1. Площадь жилых помещений, изымаемых для муниципальных нужд, м^2	2352,7
		2023	0,00	0,00	0,00	0,00	0,00		1. Площадь жилых помещений, изымаемых для муниципальных нужд, м^2	0
		2024	0,00	0,00	0,00	0,00	0,00		1. Площадь жилых помещений, изымаемых для муниципальных нужд, м^2	0
2.	Задача 2 «Ликвидация существующего аварийного жилищного фонда» подпрограммы 1									
2.1	Основное мероприятие. Снос расселенных аварийных домов, в т.ч.:	Всего	6 000,00	0,00	0,00	6 000,00	0,00	УЖКХ ТиС	X	X
		2021	0,00	0,00	0,00	0,00	0,00		1. Количество снесенных аварийных домов, шт	0
		2022	0,00	0,00	0,00	0,00	0,00		1. Количество снесенных аварийных домов, шт	0
		2023	0,00	0,00	0,00	0,00	0,00		1. Количество снесенных аварийных домов, шт	0
		2024	6 000,00	0,00	0,00	6 000,00	0,00		1. Количество снесенных аварийных домов, шт	32
2.1.1	Снос расселенных аварийных домов	Всего	6 000,00	0,00	0,00	6 000,00	0,00	УЖКХ ТиС	X	X
		2021	0,00	0,00	0,00	0,00	0,00		1. Количество снесенных аварийных домов, шт	0
		2022	0,00	0,00	0,00	0,00	0,00		1. Количество снесенных аварийных домов, шт	0
		2023	0,00	0,00	0,00	0,00	0,00		1. Количество снесенных аварийных домов, шт	0
		2024	6 000,00	0,00	0,00	6 000,00	0,00		1. Количество снесенных аварийных домов, шт	32
3.	Задача 3 «Стимулирование спроса граждан на приобретение вновь построенных квартир» подпрограммы 1									
3.1	Основное мероприятие. Реализация проекта «Губернаторская ипотека» на территории Томской области, в т.ч.:	Всего	9 413,25	0,00	6 275,50	3 137,75	0,00	УЖКХ ТиС	X	X
		2021	1 344,75	0,00	896,50	448,25	0,00		1. Число получателей мер социальной поддержки на частичное возмещение процентной ставки, частичную оплату первоначального взноса по ипотечным жилищным кредитам, взятым на приобретение вновь построенного жилья у застройщиков по договорам купли-продажи гражданами, чел	2
		2022	2 689,50	0,00	1 793,00	896,50	0,00		1. Число получателей мер социальной поддержки на частичное возмещение процентной ставки, частичную оплату первоначального взноса по ипотечным жилищным кредитам, взятым на приобретение вновь построенного жилья у застройщиков по договорам купли-продажи гражданами, чел	12
		2023	2 689,50	0,00	1 793,00	896,50	0,00		1. Число получателей мер социальной поддержки на частичное возмещение процентной ставки, частичную оплату первоначального взноса по ипотечным жилищным кредитам, взятым на приобретение вновь построенного жилья у застройщиков по договорам купли-продажи гражданами, чел	12
		2024	2 689,50	0,00	1 793,00	896,50	0,00		1. Число получателей мер социальной поддержки на частичное возмещение процентной ставки, частичную оплату первоначального взноса по ипотечным жилищным кредитам, взятым на приобретение вновь построенного жилья у застройщиков по договорам купли-продажи гражданами, чел	12

3.1.1	Частичное возмещение процентной ставки, частичная оплата первоначального взноса по ипотечным жилищным кредитам, взятым на приобретение вновь построенного жилья у застройщиков по договорам купли-продажи гражданами	Всего	9 413,25	0,00	6 275,50	3 137,75	0,00	УЖКХ ТиС	Х	Х
		2021	1 344,75	0,00	896,50	448,25	0,00		1. Число получателей мер социальной поддержки на частичное возмещение процентной ставки, частичную оплату первоначального взноса по ипотечным жилищным кредитам, взятым на приобретение вновь построенного жилья у застройщиков по договорам купли-продажи гражданами, чел	2
		2022	2 689,50	0,00	1 793,00	896,50	0,00		1. Число получателей мер социальной поддержки на частичное возмещение процентной ставки, частичную оплату первоначального взноса по ипотечным жилищным кредитам, взятым на приобретение вновь построенного жилья у застройщиков по договорам купли-продажи гражданами, чел	12
		2023	2 689,50	0,00	1 793,00	896,50	0,00		1. Число получателей мер социальной поддержки на частичное возмещение процентной ставки, частичную оплату первоначального взноса по ипотечным жилищным кредитам, взятым на приобретение вновь построенного жилья у застройщиков по договорам купли-продажи гражданами, чел	12
		2024	2 689,50	0,00	1 793,00	896,50	0,00		1. Число получателей мер социальной поддержки на частичное возмещение процентной ставки, частичную оплату первоначального взноса по ипотечным жилищным кредитам, взятым на приобретение вновь построенного жилья у застройщиков по договорам купли-продажи гражданами, чел	12
4.	Задача 4 «Обследование технического состояния многоквартирных домов ЗАТО Северск» подпрограммы 1									
4.1	ВЦП «Обследование технического состояния многоквартирных домов ЗАТО Северск»	Всего	1 200,00	0,00	0,00	1 200,00	0,00	УЖКХ ТиС	Х	Х
		2021	600,00	0,00	0,00	600,00	0,00		1. Количество обследованных многоквартирных домов, ед	4
		2022	200,00	0,00	0,00	200,00	0,00		1. Количество обследованных многоквартирных домов, ед	3
		2023	200,00	0,00	30,00	200,00	0,00		1. Количество обследованных многоквартирных домов, ед	3
		2024	200,00	0,00	0,00	200,00	0,00		1. Количество обследованных многоквартирных домов, ед	3
5.	Задача 5 «Финансовое обеспечение договоров пожизненной ренты за жилые помещения, передаваемые в муниципальную собственность» подпрограммы 1									
5.1	Основное мероприятие. Оплата расходов по договорам пожизненной ренты, в т.ч.:	Всего	5 643,48	0,00	0,00	5 643,48	0,00	УЖКХ ТиС	Х	Х
		2021	1 295,78	0,00	0,00	1 295,78	0,00		1. Количество человек, с которыми заключены договоры пожизненной ренты, чел	6
		2022	1 455,90	0,00	0,00	1 455,90	0,00		1. Количество человек, с которыми заключены договоры пожизненной ренты, чел	6
		2023	1 445,90	0,00	0,00	1 445,90	0,00		1. Количество человек, с которыми заключены договоры пожизненной ренты, чел	6
		2024	1 445,90	0,00	0,00	1 445,90	0,00		1. Количество человек, с которыми заключены договоры пожизненной ренты, чел	6
5.1.1	Перечисление рентных платежей	Всего	5 643,48	0,00	0,00	5 643,48	0,00	УЖКХ ТиС	Х	Х
		2021	1 295,78	0,00	0,00	1 295,78	0,00		1. Количество выплат ежемесячных рентных платежей за год, шт	74
		2022	1 455,90	0,00	0,00	1 455,90	0,00		1. Количество выплат ежемесячных рентных платежей за год, шт	72
		2023	1 445,90	0,00	0,00	1 445,90	0,00		1. Количество выплат ежемесячных рентных платежей за год, шт	72
		2024	1 445,90	0,00	0,00	1 445,90	0,00		1. Количество выплат ежемесячных рентных платежей за год, шт	72

	Итого по подпрограмме 1	Всего	1 144 842,75	1 031 872,44	38 189,08	74 781,23	0,00		X	X
		2021	3 240,53	0,00	896,50	2 344,03	0,00		1. Общая площадь расселенных жилых помещений из аварийного жилищного фонда, м^2	0
									2. Численность граждан, проживающих в аварийном жилищном фонде, чел	829
		2022	63 145,40	0,00	1 793,00	61 352,40	0,00		1. Общая площадь расселенных жилых помещений из аварийного жилищного фонда, м^2	2352,7
									2. Численность граждан, проживающих в аварийном жилищном фонде, чел	692
		2023	1 068 121,42	1 031 872,44	33 706,58	2 542,40	0,00		1. Общая площадь расселенных жилых помещений из аварийного жилищного фонда, м^2	12854,3
									2. Численность граждан, проживающих в аварийном жилищном фонде, чел	0
		2024	10 335,40	0,00	1 793,00	8 542,40	0,00		1. Общая площадь расселенных жилых помещений из аварийного жилищного фонда, м^2	0
									2. Численность граждан, проживающих в аварийном жилищном фонде, чел	0
Подпрограмма 2 «Содержание и управление многоквартирными домами в ЗАТО Северск» Программы										
1.	Задача 1 «Ремонт жилых помещений, находящихся в муниципальной собственности ЗАТО Северск» подпрограммы 2									
1.1	ВЦП «Ремонт жилых помещений, находящихся в муниципальной собственности ЗАТО Северск»	Всего	18 751,51	0,00	0,00	18 751,51	0,00	УЖКХ ТиС	X	X
		2021	3 544,51	0,00	0,00	3 544,51	0,00		1. Площадь отремонтированных жилых помещений, находящихся в муниципальной собственности ЗАТО Северск, м^2	1017,34
		2022	5 069,00	0,00	0,00	5 069,00	0,00		1. Площадь отремонтированных жилых помещений, находящихся в муниципальной собственности ЗАТО Северск, м^2	1224,7
		2023	5 069,00	0,00	0,00	5 069,00	0,00		1. Площадь отремонтированных жилых помещений, находящихся в муниципальной собственности ЗАТО Северск, м^2	1224,7
		2024	5 069,00	0,00	0,00	5 069,00	0,00		1. Площадь отремонтированных жилых помещений, находящихся в муниципальной собственности ЗАТО Северск, м^2	1224,7
2.	Задача 2 «Содержание жилых помещений до заселения муниципального жилищного фонда ЗАТО Северск» подпрограммы 2									
2.1	ВЦП «Содержание жилых помещений до заселения муниципального жилищного фонда ЗАТО Северск»	Всего	11 520,24	0,00	0,00	11 520,24	0,00	УЖКХ ТиС	X	X
		2021	3 918,17	0,00	0,00	3 918,17	0,00		1. Оплата расходов за содержание, текущий ремонт и коммунальные услуги пустующего муниципального жилищного фонда, проц	100
									2. Количество жилых помещений, в которые необходимо обеспечить доступ для их подготовки к проведению ремонта, шт	21
		2022	3 543,07	0,00	0,00	3 543,07	0,00		1. Оплата расходов за содержание, текущий ремонт и коммунальные услуги пустующего муниципального жилищного фонда, проц	100
									2. Количество жилых помещений, в которые необходимо обеспечить доступ для их подготовки к проведению ремонта, шт	5
		2023	2 029,50	0,00	0,00	2 029,50	0,00		1. Оплата расходов за содержание, текущий ремонт и коммунальные услуги пустующего муниципального жилищного фонда, проц	100
									2. Количество жилых помещений, в которые необходимо обеспечить доступ для их подготовки к проведению ремонта, шт	3
		2024	2 029,50	0,00	0,00	2 029,50	0,00		1. Оплата расходов за содержание, текущий ремонт и коммунальные услуги пустующего муниципального жилищного фонда, проц	100
									2. Количество жилых помещений, в которые необходимо обеспечить доступ для их подготовки к проведению ремонта, шт	3
3.	Задача 3 «Организация и обеспечение деятельности ТОС в ЗАТО Северск» подпрограммы 2									

3.1	ВЦП «Организация и обеспечение деятельности ТОС в ЗАТО Северск Томской области»	Всего	2 550,80	0,00	0,00	2 550,80	0,00	УЖКХ ТиС, Местная общественная организация «Территориальное общественное самоуправление микрорайона Иглаково»	X	X
		2021	637,70	0,00	0,00	637,70	0,00		1. Количество проведенных мероприятий по благоустройству микрорайона, шт	12
		2022	637,70	0,00	0,00	637,70	0,00		1. Количество проведенных мероприятий по благоустройству микрорайона, шт	12
		2023	637,70	0,00	0,00	637,70	0,00		1. Количество проведенных мероприятий по благоустройству микрорайона, шт	12
		2024	637,70	0,00	0,00	637,70	0,00		1. Количество проведенных мероприятий по благоустройству микрорайона, шт	12
4.	Задача 4 «Мероприятия по развитию и поддержке деятельности товариществ собственников жилья в ЗАТО Северск» подпрограммы 2									
4.1	ВЦП «Мероприятия по развитию и поддержке деятельности товариществ собственников жилья в ЗАТО Северск»	Всего	629,08	0,00	223,00	406,08	0,00	УЖКХ ТиС	X	X
		2021	1,88	0,00	0,00	1,88	0,00		1. Количество проведенных обучающих, информационно-консультационных мероприятий, мероприятий по повышению уровня квалификации представителей ТСЖ, советов домов, иных объединений и граждан, шт	0
									2. Количество распространенной печатной продукции по вопросам поддержки деятельности ТСЖ и освещения вопросов управления многоквартирным домом, шт	0
		2022	211,50	0,00	111,50	100,00	0,00		1. Количество проведенных обучающих, информационно-консультационных мероприятий, мероприятий по повышению уровня квалификации представителей ТСЖ, советов домов, иных объединений и граждан, шт	1
									2. Количество распространенной печатной продукции по вопросам поддержки деятельности ТСЖ и освещения вопросов управления многоквартирным домом, шт	40000
		2023	211,50	0,00	111,50	100,00	0,00		1. Количество проведенных обучающих, информационно-консультационных мероприятий, мероприятий по повышению уровня квалификации представителей ТСЖ, советов домов, иных объединений и граждан, шт	1
									2. Количество распространенной печатной продукции по вопросам поддержки деятельности ТСЖ и освещения вопросов управления многоквартирным домом, шт	40000
		2024	204,20	0,00	0,00	204,20	0,00		1. Количество проведенных обучающих, информационно-консультационных мероприятий, мероприятий по повышению уровня квалификации представителей ТСЖ, советов домов, иных объединений и граждан, шт	1
									2. Количество распространенной печатной продукции по вопросам поддержки деятельности ТСЖ и освещения вопросов управления многоквартирным домом, шт	40000
5.	Задача 5 «Финансовое обеспечение капитального ремонта общего имущества в многоквартирных домах ЗАТО Северск в части муниципального жилищного фонда» подпрограммы 2									
5.1	ВЦП «Финансовое обеспечение капитального ремонта общего имущества в многоквартирных домах ЗАТО Северск в части муниципального жилищного фонда»	Всего	44 492,21	0,00	0,00	44 492,21	0,00	УЖКХ ТиС	X	X
		2021	10 384,61	0,00	0,00	10 384,61	0,00		1. Процент выполнения обязательств по уплате взносов на капитальный ремонт, проц	100
		2022	11 369,02	0,00	0,00	11 369,02	0,00		1. Процент выполнения обязательств по уплате взносов на капитальный ремонт, проц	100
		2023	11 369,02	0,00	0,00	11 369,02	0,00		1. Процент выполнения обязательств по уплате взносов на капитальный ремонт, проц	100
		2024	11 369,02	0,00	0,00	11 369,02	0,00		1. Процент выполнения обязательств по уплате взносов на капитальный ремонт, проц	100
6.	Задача 6 «Организация оценки недвижимости и регистрации права собственности на жилые помещения жилищного фонда ЗАТО Северск» подпрограммы 2									

6.1	ВЦП «Организация оценки недвижимости и регистрации права собственности на жилые помещения жилищного фонда ЗАТО Северск»	Всего	846,58	0,00	0,00	846,58	0,00	УЖКХ ТиС	Х	Х
		2021	135,16	0,00	0,00	135,16	0,00		1. Количество изготовленных технических планов на жилые помещения муниципального жилищного фонда, необходимых для передачи в собственность гражданам (приватизации), шт	12
		2022	237,14	0,00	0,00	237,14	0,00		1. Количество изготовленных технических планов на жилые помещения муниципального жилищного фонда, необходимых для передачи в собственность гражданам (приватизации), шт	40
		2023	237,14	0,00	0,00	237,14	0,00		1. Количество изготовленных технических планов на жилые помещения муниципального жилищного фонда, необходимых для передачи в собственность гражданам (приватизации), шт	40
		2024	237,14	0,00	0,00	237,14	0,00		1. Количество изготовленных технических планов на жилые помещения муниципального жилищного фонда, необходимых для передачи в собственность гражданам (приватизации), шт	40
7.	Задача 7 «Создание условий для беспрепятственного доступа инвалидов к жилым помещениям в многоквартирных домах» подпрограммы 2									
7.1	Основное мероприятие. Изготовление и установка пандусов и поручней в жилых домах, в т.ч.:	Всего	411,08	0,00	0,00	411,08	0,00	УЖКХ ТиС	Х	Х
		2021	50,21	0,00	0,00	50,21	0,00		1. Количество жилых домов, оборудованных пандусами и поручнями для беспрепятственного доступа инвалидов, шт	2
		2022	120,29	0,00	0,00	120,29	0,00		1. Количество жилых домов, оборудованных пандусами и поручнями для беспрепятственного доступа инвалидов, шт	6
		2023	120,29	0,00	0,00	120,29	0,00		1. Количество жилых домов, оборудованных пандусами и поручнями для беспрепятственного доступа инвалидов, шт	6
		2024	120,29	0,00	0,00	120,29	0,00		1. Количество жилых домов, оборудованных пандусами и поручнями для беспрепятственного доступа инвалидов, шт	6
7.1.1	Оборудование подъездов многоквартирных домов пандусами и поручнями	Всего	411,08	0,00	0,00	411,08	0,00	УЖКХ ТиС	Х	Х
		2021	50,21	0,00	0,00	50,21	0,00		1. Количество пандусов и поручней, шт	2
		2022	120,29	0,00	0,00	120,29	0,00		1. Количество пандусов и поручней, шт	6
		2023	120,29	0,00	0,00	120,29	0,00		1. Количество пандусов и поручней, шт	6
		2024	120,29	0,00	0,00	120,29	0,00		1. Количество пандусов и поручней, шт	6

	Итого по подпрограмме 2	Всего	79 201,50	0,00	223,00	78 978,50	0,00		X	X
		2021	18 672,24	0,00	0,00	18 672,24	0,00		1. Доля отремонтированной площади в общей площади муниципального жилищного фонда, проц	0,9
									2. Количество многоквартирных домов, в которых выполнен выборочный капитальный ремонт, включенных в Региональную программу капитального ремонта, ед	51
									3. Количество пустующих жилых помещений муниципального жилищного фонда, по которым осуществляются расходы на содержание, шт	94
		2022	21 187,90	0,00	111,50	21 076,40	0,00		1. Доля отремонтированной площади в общей площади муниципального жилищного фонда, проц	1
									2. Количество многоквартирных домов, в которых выполнен выборочный капитальный ремонт, включенных в Региональную программу капитального ремонта, ед	48
									3. Количество пустующих жилых помещений муниципального жилищного фонда, по которым осуществляются расходы на содержание, шт	94
		2023	19 674,33	0,00	111,50	19 562,83	0,00		1. Доля отремонтированной площади в общей площади муниципального жилищного фонда, проц	1,1
									2. Количество многоквартирных домов, в которых выполнен выборочный капитальный ремонт, включенных в Региональную программу капитального ремонта, ед	23
									3. Количество пустующих жилых помещений муниципального жилищного фонда, по которым осуществляются расходы на содержание, шт	94
		2024	19 667,03	0,00	0,00	19 667,03	0,00		1. Доля отремонтированной площади в общей площади муниципального жилищного фонда, проц	1,1
									2. Количество многоквартирных домов, в которых выполнен выборочный капитальный ремонт, включенных в Региональную программу капитального ремонта, ед	26
									3. Количество пустующих жилых помещений муниципального жилищного фонда, по которым осуществляются расходы на содержание, шт	94
Подпрограмма 3 «Обеспечивающая подпрограмма» Программы										
	Итого по подпрограмме 3	Всего	0,00	0,00	0,00	0,00	0,00		X	X
		2021	0,00	0,00	0,00	0,00	0,00		X	X
		2022	0,00	0,00	0,00	0,00	0,00		X	X
		2023	0,00	0,00	0,00	0,00	0,00		X	X
		2024	0,00	0,00	0,00	0,00	0,00		X	X

	Итого по Программе	Всего	1 224 044,25	1 031 872,44	38 412,08	153 759,73	0,00		X	X
		2021	21 912,77	0,00	896,50	21 016,27	0,00		1. Доля аварийного жилищного фонда в общей площади жилищного фонда, проц	0,57
									2. Доля помещений, находящихся в муниципальной собственности, требующих проведения ремонта, в общей площади муниципального жилищного фонда, проц	3,1
									3. Доля многоквартирных домов, в которых собственники помещений выбрали и реализуют один из способов управления многоквартирными домами, в общем числе многоквартирных домов, в которых собственники помещений должны выбрать способ управления указанными домами, проц	100
									4. Доля многоквартирных домов, в которых выполнен выборочный капитальный ремонт, от общего количества многоквартирных домов, включенных в Региональную программу капитального ремонта, проц	6,9
		2022	84 333,30	0,00	1 904,50	82 428,80	0,00		1. Доля аварийного жилищного фонда в общей площади жилищного фонда, проц	0,48
									2. Доля помещений, находящихся в муниципальной собственности, требующих проведения ремонта, в общей площади муниципального жилищного фонда, проц	2,1
									3. Доля многоквартирных домов, в которых собственники помещений выбрали и реализуют один из способов управления многоквартирными домами, в общем числе многоквартирных домов, в которых собственники помещений должны выбрать способ управления указанными домами, проц	100
									4. Доля многоквартирных домов, в которых выполнен выборочный капитальный ремонт, от общего количества многоквартирных домов, включенных в Региональную программу капитального ремонта, проц	6,5
		2023	1 087 795,75	1 031 872,44	33 818,08	22 105,23	0,00		1. Доля аварийного жилищного фонда в общей площади жилищного фонда, проц	0
									2. Доля помещений, находящихся в муниципальной собственности, требующих проведения ремонта, в общей площади муниципального жилищного фонда, проц	1,1
									3. Доля многоквартирных домов, в которых собственники помещений выбрали и реализуют один из способов управления многоквартирными домами, в общем числе многоквартирных домов, в которых собственники помещений должны выбрать способ управления указанными домами, проц	100
									4. Доля многоквартирных домов, в которых выполнен выборочный капитальный ремонт, от общего количества многоквартирных домов, включенных в Региональную программу капитального ремонта, проц	3,1

		2024	30 002,43	0,00	1 793,00	28 209,43	0,00		1. Доля аварийного жилищного фонда в общей площади жилищного фонда, проц	0
									2. Доля помещений, находящихся в муниципальной собственности, требующих проведения ремонта, в общей площади муниципального жилищного фонда, проц	0
									3. Доля многоквартирных домов, в которых собственники помещений выбрали и реализуют один из способов управления многоквартирными домами, в общем числе многоквартирных домов, в которых собственники помещений должны выбрать способ управления указанными домами, проц	100
									4. Доля многоквартирных домов, в которых выполнен выборочный капитальный ремонт, от общего количества многоквартирных домов, включенных в Региональную программу капитального ремонта, проц	3,5

ПОСТАНОВЛЕНИЕ

№ 319
от 28.02.2022 г.

Администрации ЗАТО Северск

О признании утратившими силу отдельных постановлений Администрации ЗАТО Северск

В целях приведения нормативных правовых актов в соответствие с действующим законодательством **ПОСТАНОВЛЯЮ:**

1. Признать утратившими силу постановления Администрации ЗАТО Северск:

1) от 20.06.2019 № 1228 «Об утверждении Порядка оформления и содержания заданий на проведение мероприятий по контролю без взаимодействия с юридическими лицами, индивидуальными предпринимателями и оформления результатов таких мероприятий при осуществлении муниципального контроля за обеспечением сохранности автомобильных дорог местного значения в границах городского округа ЗАТО Северск»;

2) от 31.03.2021 № 645 «Об утверждении Положения об осуществлении муниципального контроля за обеспечением сохранности автомобильных дорог общего пользования местного значения на территории ЗАТО Северск»;

3) от 10.06.2021 № 1304 «О внесении изменений в постановление Администрации ЗАТО Северск от 20.06.2019 № 1228».

2. Опубликовать постановление в средстве массовой информации «Официальный бюллетень муниципальных правовых актов ЗАТО Северск» и разместить на официальном сайте Администрации ЗАТО Северск в информационно-телекоммуникационной сети «Интернет» (https://зато-северск.рф).

Мэр ЗАТО Северск Н.В. Диденко

ПОСТАНОВЛЕНИЕ

№ 320
от 28.02.2022 г.

Администрации ЗАТО Северск

Об утверждении формы проверочного листа (списка контрольных вопросов), применяемого при осуществлении муниципального жилищного контроля на территории городского округа ЗАТО Северск Томской области

В соответствии с Жилищным кодексом Российской Федерации, статьей 53 Федерального закона от 31 июля 2020 года № 248-ФЗ «О государственном контроле (надзоре) и муниципальном контроле в Российской Федерации», Федеральным законом от 6 октября 2003 года № 131-ФЗ «Об общих принципах организации местного самоуправления в Российской Федерации», постановлением Правительства Российской Федерации от 27 октября 2021 года № 1844 «Об утверждении требований к разработке, содержанию, общественному обсуждению проектов форм проверочных листов, утверждению, применению, актуализации форм проверочных листов, а также случаев обязательного применения проверочных листов», решением Думы ЗАТО Северск от 30.09.2021 № 17/5 «Об утверждении Положения о муниципальном жилищном контроле на территории городского округа ЗАТО Северск Томской области», руководствуясь Уставом городского округа городского округа закрытого административно-территориального образования Северск Томской области, **ПОСТАНОВЛЯЮ:**

1. Утвердить прилагаемую форму проверочного листа, применяемого при осуществлении муниципального жилищного контроля на территории городского округа ЗАТО Северск Томской области.

2. Управлению жилищно-коммунального хозяйства, транспорта и связи Администрации ЗАТО Северск, уполномоченному на осуществление муниципального жилищного контроля, обеспечить внесение Формы в Единый реестр видов федерального государственного контроля (надзора), регионального государственного контроля (надзора), муниципального контроля.

3. Настоящее постановление вступает в силу с 01.03.2022.

4. Опубликовать постановление в средстве массовой информации «Официальный бюллетень муниципальных правовых актов ЗАТО Северск» и разместить на официальном сайте Администрации ЗАТО Северск в информационно-телекоммуникационной сети «Интернет» (https://зато-северск.рф).

5. Контроль за исполнением постановления возложить на первого заместителя Мэра ЗАТО Северск.

Мэр ЗАТО Северск Н.В. Диденко

УТВЕРЖДЕНА
постановлением Администрации ЗАТО Северск от 28.02.2022 № 320

Форма

QR-код

ПРОВЕРОЧНЫЙ ЛИСТ,
ПРИМЕНЯЕМЫЙ ПРИ ОСУЩЕСТВЛЕНИИ МУНИЦИПАЛЬНОГО ЖИЛИЩНОГО КОНТРОЛЯ
НА ТЕРРИТОРИИ ГОРОДСКОГО ОКРУГА ЗАТО СЕВЕРСК ТОМСКОЙ ОБЛАСТИ

1. Настоящий проверочный лист применяется в ходе проведения контрольных (надзорных) мероприятий при осуществлении муниципального жилищного контроля на территории городского округа ЗАТО Северск Томской области.

2. Муниципальный жилищный контроль на территории городского округа ЗАТО Северск Томской области осуществляется Администрацией ЗАТО Северск в лице Управления жилищно-коммунального хозяйства, транспорта и связи Администрации ЗАТО Северск.

3. Вид контрольного (надзорного) мероприятия_____.

4. Реквизиты распоряжения Администрации ЗАТО Северск о проведении контрольного (надзорного) мероприятия _____
_____.

5. Дата заполнения проверочного листа _____.

6. Учетный номер контрольного (надзорного) мероприятия_____.

7. Место проведения контрольного (надзорного) мероприятия _____
_____.

8. Объект муниципального жилищного контроля, в отношении которого проводится контрольное (надзорное) мероприятие _____
_____
_____.

9. Должность, фамилия и инициалы должностного лица контрольного (надзорного) органа, проводящего контрольное (надзорное) мероприятие и заполняющего проверочный лист_____
_____.

10. Фамилия, имя и отчество (при наличии) гражданина или индивидуального предпринимателя, его идентификационный номер налогоплательщика и (или) основной государственный регистрационный номер индивидуального предпринимателя, адрес регистрации гражданина или индивидуального предпринимателя, наименование юридического лица, его идентификационный номер налогоплательщика и (или) основной государственный регистрационный номер, адрес организации (ее филиалов, представительств, обособленных структурных подразделений), являющегося контролируемым лицом: _____
_____.

11. Список контрольных вопросов, отражающих содержание обязательных требований, ответы на которые свидетельствуют о соблюдении или несоблюдении контролируемым лицом обязательных требований, представлен в таблице.

№ п/п	Вопросы, отражающие содержание обязательных требований	Реквизиты нормативных правовых актов с указанием структурных единиц этих актов	Ответ на вопрос <*>	Примечание <**>
1.	Соблюдение требований к использованию и содержанию жилых помещений, занимаемых нанимателями (членами семьи нанимателей), по договору социального найма:	Пункт 1 части 1 и часть 4 статьи 20 Жилищного кодекса Российской Федерации		
1.1	Используется ли жилое помещение, занимаемое нанимателем (членами семьи нанимателя) по договору социального найма, не по назначению?	Статья 15 Федерального закона от 31 июля2020 года № 248-ФЗ «О государственном контроле (надзоре) и муниципальном контроле в Российской Федерации»; пункт 1 части 1 и часть 4 статьи 20 Жилищного кодекса Российской Федерации, статьи 61, 67 Жилищного кодекса Российской Федерации, часть 1 статьи 91 Жилищного кодекса Российской Федерации; пункт 2 Положения о муниципальном жилищном контроле на территории городского округа ЗАТО Северск Томской области, утвержденного решением Думы ЗАТО Северск от 30.09.2021 № 17/5		
1.2	Имеет ли место нарушение прав и законных интересов соседей или безхозяйственное обращение с жилым помещением?	Статьи 61, 67 Жилищного кодекса Российской Федерации, часть 1 статьи 91 Жилищного кодекса Российской Федерации		
2.	Соблюдение требований к порядку осуществления переустройства и (или) перепланировки помещений в многоквартирном доме, занимаемых нанимателями (членами семьи нанимателей), по договору социального найма:	Пункт 1 части 1 и часть 4 статьи 20 Жилищного кодекса Российской Федерации, статьи 26, 29 Жилищного кодекса Российской Федерации		
2.1	Осуществлялось ли переустройствои (или) перепланировка помещений в многоквартирном доме, занимаемых нанимателями (членами семьи нанимателей), по договору социального найма?	Статья 15 Федерального закона от 31 июля 2020 года № 248-ФЗ «О государственном контроле (надзоре) и муниципальном контроле в Российской Федерации»; пункт1 части 1 и часть 4 статьи 20 Жилищного кодекса Российской Федерации, статьи 26, 29 Жилищного кодекса Российской Федерации; пункт 2 Положения о муниципальном жилищном контроле на территории городского округа ЗАТО Северск Томской области, утвержденного решением Думы ЗАТО Северск от 30.09.2021 № 17/5; глава 2 Порядка выявления и приведения самовольно переустроенного и (или) перепланированного помещения в многоквартирном доме в прежнее состояние или в состояние, соответствующее проекту переустройства и (или) перепланировки, утвержденного постановлением Администрации ЗАТО Северск от 05.09.2019 № 1938		
3.	Соблюдение требований к созданию и деятельности юридических лиц и индивидуальных предпринимателей, осуществляющих управление многоквартирными домами, оказывающих услуги и (или) выполняющих работы по содержанию и ремонту общего имущества в многоквартирных домах:	Пункт 3 части 1, пункты 1, 2 части 12 статьи 20 Жилищного кодекса Российской Федерации, статьи 135-152 Жилищного кодекса Российской Федерации, часть 2.2 статьи 161 Жилищного кодекса Российской Федерации		
3.1	Правильно ли определена в уставе компетенция органов управления жилищного кооператива?	Статьи 115, 116 Жилищного кодекса Российской Федерации		
3.2	Соблюдаются ли требования к соответствию устава товарищества собственников жилья, внесенных в устав такого товарищества изменений требованиям законодательства Российской Федерации?	Часть 2 статьи 135 Жилищного кодекса Российской Федерации, часть 2 статьи 145 Жилищного кодекса Российской Федерации, части 3,4 Жилищного кодекса Российской Федерации, статья 152 Жилищного кодекса Российской Федерации		
3.3	Соблюдаются ли требования к порядку избрания общим собранием членов жилищного, жилищно-строительного или иного специализированного потребительского кооператива, товарищества собственников жилья правления жилищного, жилищно-строительного или иного специализированного потребительского кооператива, товарищества собственников жилья?	Статья 44.1 Жилищного кодекса Российской Федерации, части 2,4 статьи 45 Жилищного кодекса Российской Федерации, части 1,3 статьи 46 Жилищного кодекса Российской Федерации, часть 1 статьи 47 Жилищного кодекса Российской Федерации, часть 1 статьи 117 Жилищного кодекса Российской Федерации, часть 1 статьи 118 Жилищного кодекса Российской Федерации, часть 2 статьи 141 Жилищного кодекса Российской Федерации, пункт 3 части 2 статьи 145 Жилищного кодекса Российской Федерации, части 1-4 статьи 146 Жилищного кодекса Российской Федерации		

4.	Соблюдение обязательных требований правил предоставления коммунальных услуг собственникам и пользователям помещений в многоквартирных домах:	Пункт 4 части 1 статьи 20 Жилищного кодекса Российской Федерации		
4.1	Соблюдены ли требования к заключению договоров с ресурсоснабжающими организациями в целях обеспечения предоставления собственникам и пользователям помещений в многоквартирном доме коммунальных услуг соответствующего вида?	Статья 175.2 Жилищного кодекса Российской Федерации; пункты 4,10 Правил предоставления коммунальных услуг собственникам и пользователям помещений в многоквартирных домах и жилых домов, утвержденных постановлением Правительства Российской Федерации от 06.05.2011 № 354		
5.	Соблюдение требований, установленных к правилам изменения размера платы за содержание жилого помещения:	Пункт 5 части 1 статьи 20 Жилищного кодекса Российской Федерации		
5.1	Соблюдаются ли правила изменения размера платы за содержание жилого помещения в случае оказания услуг и выполнения работ по управлению, содержанию и ремонту общего имущества в многоквартирном доме ненадлежащего качества и (или) с перерывами, превышающими установленную продолжительность?	Пункты 98-103 Правил предоставления коммунальных услуг собственникам и пользователям помещений в многоквартирных домах и жилых домов, утвержденных постановлением Правительства Российской Федерации от 06.05.2011 № 354		
6.	Соблюдение обязательных требований содержания общего имущества в многоквартирном доме и правил изменения размера платы за содержание жилого помещения:	Пункт 6 части 1 статьи 20 Жилищного кодекса Российской Федерации		
6.1	Имеется ли утвержденный решением общего собрания собственников помещений перечень общего имущества многоквартирного дома (домов)?	Статья 36 Жилищного кодекса Российской Федерации; пункт 1 Правил содержания общего имущества в многоквартирном доме и правил изменения размера платы за содержание жилого помещения в случае оказания услуг и выполнения работ по управлению, содержанию и ремонту общего имущества в многоквартирном доме ненадлежащего качества и (или) с перерывами, превышающими установленную продолжительность, утвержденных постановлением Правительства Российской Федерации от 13.08.2006 № 491		
6.2	Имеется ли утвержденный решением общего собрания собственников помещений перечень работ и услуг, оказываемых в счет платы за содержание жилого помещения?	Статья 161 Жилищного кодекса Российской Федерации		
6.3	Применяется ли размер платы за жилое помещение, установленный органом местного самоуправления, для нанимателей и собственников, не определивших размер платы за содержание жилого помещения на общем собрании?	Статья 158 Жилищного кодекса Российской Федерации; постановление Администрации ЗАТО Северск от 20.04.2021 № 830 «Об установлении размера платы за содержание жилого помещения для собственников помещений в многоквартирном доме, не принявших на их общем собрании решение об установлении размера платы за содержание жилого помещения»		
7.	Соблюдение требований к правилам предоставления, приостановки и ограничения предоставления коммунальных услуг собственникам и пользователям помещений в многоквартирных домах и жилых домов:	Пункт 7 части 1 статьи 20 Жилищного кодекса Российской Федерации		
7.1	Соблюдается ли исполнителем коммунальных услуг процедура приостановки или ограничения предоставления коммунальных услуг собственникам и пользователям помещений в многоквартирныхдомах?	Пункты 114-122 Правил предоставления коммунальных услуг собственникам и пользователям помещений в многоквартирных домах и жилых домов, утвержденных постановлением Правительства Российской Федерации от 06.05.2011 № 354		
8.	Соблюдение обязательных требований энергетической эффективности и оснащенности помещений многоквартирных домов и жилых домов приборами учета используемых энергетических ресурсов:	Пункт 8 части 1 статьи 20 Жилищного кодекса Российской Федерации		

8.1	Обеспечиваются ли установка и ввод в эксплуатацию коллективных (общедомовых) приборов учета холодной и горячей воды, тепловой и электрической энергии, природного газа, а также их надлежащая эксплуатация (осмотры, техническое обслуживание, поверка приборов учета)?	Статья 13 Федерального закона от 23 ноября 2009 года № 261-ФЗ «Об энергосбережении и о повышении энергетической эффективности и о внесении изменений в отдельные законодательные акты Российской Федерации»; пункт 11 Правил содержания общего имущества в многоквартирном доме и правил изменения размера платы за содержание жилого помещения в случае оказания услуг и выполнения работ по управлению, содержанию и ремонту общего имущества в многоквартирном доме ненадлежащего качества и (или) с перерывами, превышающими установленную продолжительность, утвержденных постановлением Правительства Российской Федерации от 13.08.2006 № 491		
9.	Соблюдение обязательных требований к обеспечению доступности для инвалидов помещений в многоквартирных домах:	Пункт 10 части 1 статьи 20 Жилищного кодекса Российской Федерации		
9.1	Оборудовано ли общее имущество в многоквартирном доме необходимыми элементами для обеспечения доступа инвалидов (территорией, примыкающей к многоквартирному дому, крыльцом, лестницей крыльца, пандусами крыльца, дверьми и тамбурами для входа в многоквартирный дом)?	Статья 12 Жилищного кодекса Российской Федерации, статья 15 Жилищного кодекса Российской Федерации; пункты 23-31 постановления Правительства Российской Федерации от 09.07.2016 № 649 «О мерах по приспособлению жилых помещений и общего имущества в многоквартирном доме с учетом потребностей инвалидов»		
10.	Выполнено ли ранее выданное предписание об устранении нарушений законодательства?	Статья 19.5 Кодекса Российской Федерации об административных правонарушениях; пункт 5 части 1 статьи 57 Федерального закона от 31 июля 2020 года № 248-ФЗ «О государственном контроле (надзоре) и муниципальном контроле в Российской Федерации», пункт 1 части 2 статьи 90 Федерального закона от 31 июля 2020 года № 248-ФЗ «О государственном контроле (надзоре) и муниципальном контроле в Российской Федерации»		

<*>Указывается один из вариантов ответа: «да», «нет», «н/п» (неприменимо).

<**> Подлежит обязательному заполнению в случае использования ответа «н/п».

«____» _____ 20___ г.

(дата заполнения проверочного листа)

_____ _____ _____

(должность лица, проводившего контрольное (надзорное) мероприятие) (подпись) (расшифровка)

ПОСТАНОВЛЕНИЕ

Администрации ЗАТО Северск

№ 323 от 28.02.2022 г.

Об утверждении формы проверочного листа (списков контрольных вопросов), применяемого при осуществлении муниципального контроля на автомобильном транспорте, городском наземном электрическом транспорте и в дорожном хозяйстве на территории городского округа ЗАТО Северск Томской области

В соответствии со статьей 53 Федерального закона от 31 июля 2020 года № 248-ФЗ «О государственном контроле (надзоре) и муниципальном контроле в Российской Федерации», Федеральным законом от 6 октября 2003 года № 131-ФЗ «Об общих принципах организации местного самоуправления в Российской Федерации», Федеральным законом от 8 ноября 2011 года № 259-ФЗ «Устав автомобильного транспорта и городского наземного электрического транспорта», решением Думы ЗАТО Северск от 30.09.2021 № 17/6 «Об утверждении Положения о муниципальном контроле на автомобильном транспорте, городском наземном электрическом транспорте и в дорожном хозяйстве на территории городского округа ЗАТО Северск Томской области» **ПОСТАНОВЛЯЮ:**

1. Утвердить прилагаемую форму проверочного листа (списка контрольных вопросов), применяемого при осуществлении муниципального контроля на автомобильном транспорте, городском наземном электрическом транспорте и в дорожном хозяйстве на территории городского округа ЗАТО Северск Томской области.

2. Настоящее постановление вступает в силу с 1 марта 2022 года.

3. Опубликовать постановление в средстве массовой информации «Официальный бюллетень муниципальных правовых актов ЗАТО Северск» и разместить на официальном сайте Администрации ЗАТО Северск в информационно-телекоммуникационной сети «Интернет» (https://зато-северск.рф).

Мэр ЗАТО Северск Н.В. Диденко

УТВЕРЖДЕНА
постановлением Администрации ЗАТО Северск от 28.02.2022 № 323

Форма

QR-код

ФОРМА
ПРОВЕРОЧНОГО ЛИСТА (СПИСКА КОНТРОЛЬНЫХ ВОПРОСОВ), ПРИМЕНЯЕМОГО ПРИ ОСУЩЕСТВЛЕНИИ МУНИЦИПАЛЬНОГО КОНТРОЛЯ НА АВТОМОБИЛЬНОМ ТРАНСПОРТЕ, ГОРОДСКОМ НАЗЕМНОМ ЭЛЕКТРИЧЕСКОМ ТРАНСПОРТЕ И В ДОРОЖНОМ ХОЗЯЙСТВЕ НА ТЕРРИТОРИИ ГОРОДСКОГО ОКРУГА ЗАТО СЕВЕРСК ТОМСКОЙ ОБЛАСТИ

1. Настоящая форма проверочного листа применяется в ходе проведения контрольных (надзорных) мероприятий при осуществлении муниципального контроля на автомобильном транспорте, городском наземном электрическом транспорте и в дорожном хозяйстве на территории городского округа ЗАТО Северск Томской области.

2. Муниципальный контроль на автомобильном транспорте, городском наземном электрическом транспорте и в дорожном хозяйстве на территории городского округа ЗАТО Северск Томской областиосуществляется Администрацией ЗАТО Северск в лице Управления жилищно-коммунального хозяйства, транспорта и связи Администрации ЗАТО Северск.

3. Вид контрольного (надзорного) мероприятия_____.

4. Реквизиты распоряжения Администрации ЗАТО Северск о проведении контрольного (надзорного) мероприятия _____
_____.

5. Дата заполнения проверочного листа _____.

6. Учетный номер контрольного (надзорного) мероприятия_____.

7. Место проведения контрольного (надзорного) мероприятия _____
_____.

8. Объект муниципального контроляна автомобильном транспорте, городском наземном электрическом транспорте и в дорожном хозяйстве на территории городского округа ЗАТО Северск Томской области, в отношении которого проводится контрольное (надзорное) мероприятие _____
_____.

9. Должность, фамилия и инициалы должностного лица контрольного (надзорного) органа, проводящего контрольное (надзорное) мероприятие и заполняющего проверочный лист_____
_____.

10. Фамилия, имя и отчество (при наличии) гражданина или индивидуального предпринимателя, его идентификационный номер налогоплательщика и (или) основной государственный регистрационный номер индивидуального предпринимателя, адрес регистрации гражданина или индивидуального предпринимателя, наименование юридического лица, его идентификационный номер налогоплательщика и (или) основной государственный регистрационный номер, адрес организации (ее филиалов, представительств, обособленных структурных подразделений), являющегося контролируемым лицом: _____
_____.

11. Список контрольных вопросов, отражающих содержание обязательных требований, ответы на которые свидетельствуют о соблюдении или несоблюдении контролируемым лицом обязательных требований, представлен в таблице.

№ п/п	Вопрос, отражающий содержание обязательных требований	Вывод выполнении установленных требований			Реквизиты нормативных правовых актов, с указанием их структурных единиц, которыми установлены обязательные требования, требования, установленные муниципальными правовыми актами
		да /нет	неприменимо	заполняется в случае заполнения графы «неприменимо»	
1.	Соблюдаются ли состав и требования к содержанию разделов проектной документации автомобильных дорог, их участков, состав и требования к содержанию разделов проектной документации автомобильных дорог, их участков применительно к отдельным этапам строительства, реконструкции автомобильных дорог, их участков, а также состав и требования к содержанию разделов проектной документации автомобильных дорог, их участков, представляемой на экспертизу проектной документации и в органы государственного строительного надзора?				пункт 2 статьи 16 Федерального закона от 08.11.2007 №257-ФЗ «Обавтомобильных дорогах и о дорожнойдеятельности в Российской Федерации и о внесении изменений в отдельные законодательные акты Российской Федерации»
2.	Согласовано ли разрешение на строительство, реконструкцию автомобильных дорог органом местного самоуправления?				пункт 3 статьи 16 Федерального закона от 08.11.2007 №257-ФЗ«Об автомобильных дорогах и о дорожной деятельности в Российской Федерации и о внесении изменений в отдельные законодательные акты Российской Федерации»
3.	Соблюдается ли состав работ по ремонту автомобильных дорог?				пункт 4 статьи 16 Федерального закона от 08.11.2007 №257-ФЗ «Об автомобильных дорогах и о дорожной деятельности в Российской Федерации и о внесении изменений в отдельные законодательные акты Российской Федерации»; приказ Минтранса России от16.11.2012 №402 «Об утверждении Классификацииработ по капитальному ремонту, ремонту и содержанию автомобильных дорог»
4.	Осуществляется ли содержание автомобильных дорог всоответствии с требованиями технических регламентов в целях обеспечения сохранности автомобильных дорог, а также организации дорожного движения, в том числе посредством поддержания бесперебойного движения транспортных средств по автомобильным дорогам и безопасных условий такого движения?				пункты 1, 2 статьи 17 Федерального закона от 08.11.2007 №257- ФЗ«Об автомобильных дорогах и о дорожной деятельности в Российской Федерации и о внесении изменений в отдельные законодательные акты Российской Федерации»
5.	Соблюдается ли состав работ по содержанию автомобильных дорог?				пункт 3 статьи 17 Федерального закона от 08.11.2007 №257-ФЗ «Об автомобильныхдорогах и о дорожной деятельности вРоссийской Федерации и о внесениииз-менений в отдельные законодательныеакты Российской Федерации»; приказ Минтранса России от 16.11.2012 №402 «Об утверждении Классификации работ по капитальному ремонту, ремонту и содержанию автомобильных дорог»
6.	Осуществляется ли ремонт автомобильных дорог в соответствии с требованиями технических регламентов в целях поддержания бесперебойного движения транспортных средств по автомобильным дорогам и безопасных условий такого движения, а также обеспечения сохранности автомобильных дорог?				пункт 1 статьи 18 Федерального закона от 08.11.2007 № 257-ФЗ «Об автомобильных дорогах и о дорожной деятельности в Российской Федерации и о внесении изменений в отдельные законодательные акты Российской Федерации»
7.	Осуществляется ли прокладка, перенос или переустройство инженерных коммуникаций, их эксплуатация в границах полосы отвода автомобильной дороги на основании договора, заключаемого владельцами таких инженерных коммуникаций с владельцем автомобильной дороги?				пункт 2 статьи 19 Федерального закона от 08.11.2007 №257-ФЗ «Об автомобильных дорогах и о дорожной деятельности в Российской Федерации и о внесении изменений в отдельные законодательные акты Российской Федерации»
8.	Выдано ли органом местного самоуправления разрешение на строительство в случае прокладки, переноса, переустройства инженерных коммуникаций в границах придорожных полос автомобильной дороги?				пункт 5 статьи 19 Федерального закона от 08.11.2007 №257-ФЗ «Об автомобильных дорогах и о дорожной деятельности в Российской Федерации и о внесении изменений в отдельные законодательные акты Российской Федерации»

9.	Осуществляется ли размещение объектов дорожного сервиса в границах полосы отвода автомобильной дороги в соответствии с документацией по планировке территории и требованиями технических регламентов?				пункт 1 статьи 22 Федерального закона от 08.11.2007 № 257-ФЗ «Об автомобильных дорогах и о дорожной деятельности в Российской Федерации и о внесении изменений в отдельные законодательные акты Российской Федерации»
10.	Не ухудшают ли объекты дорожного сервиса видимость на автомобильной дороге, другие условия безопасности дорожного движения, а также условия использования и содержания автомобильной дороги и расположенных на ней сооружений и иных объектов?				пункт 3 статьи 22 Федерального закона от 08.11.2007 № 257-ФЗ «Об автомобильных дорогах и о дорожной деятельности в Российской Федерации и о внесении изменений в отдельные законодательные акты Российской Федерации»
11.	Выдано ли органом местного самоуправления при строительстве, реконструкции объектов дорожного сервиса, размещаемых в границах полосы отвода автомобильной дороги местного значения, разрешение на строительство?				пункт 4 статьи 22 Федерального закона от 08.11.2007 № 257-ФЗ «Об автомобильных дорогах и о дорожной деятельности в Российской Федерации и о внесении изменений в отдельные законодательные акты Российской Федерации»
12.	Оборудованы ли объекты дорожного сервиса стоянками и местами остановки транспортных средств,а также-подъездами, съездами и примыканиями в целях обеспечения доступа к ним с автомобильной дороги?				пункт 6 статьи 22 Федерального закона от 08.11.2007 № 257-ФЗ «Об автомобильных дорогах и о дорожной деятельности в Российской Федерации и о внесении изменений в отдельные законодательные акты Российской Федерации»
13.	Осуществляется ли в границах полос отводаавтомобильной дороги выполнение работ, не связанных со строительством, с реконструкцией, капитальнымремонтом, ремонтоми содержанием автомобильной дороги, а также с размещением объектов дорожного сервиса?				пункт 3 статьи 25 Федерального закона от 08.11.2007 № 257-ФЗ «Об автомобильных дорогах и о дорожной деятельности в Российской Федерации и о внесении изменений в отдельные законодательные акты Российской Федерации»
14.	Размещены ли в границах полос отвода автомобильной дороги здания, строения, сооружения и другие объекты, не предназначенные для обслуживания автомобильной дороги, ее строительства, реконструкции, капитального ремонта, ремонта и содержания и не относящиеся к объектам дорожного сервиса?				пункт 3 статьи 25 Федерального закона от 08.11.2007 № 257-ФЗ «Об автомобильных дорогах и о дорожной деятельности в Российской Федерации и о внесении изменений в отдельные законодательные акты Российской Федерации»
15.	Производится ли в границах полос отвода автомобильной дороги распашка земельных участков, покос травы, осуществление рубок и повреждение лесных насаждений и иных многолетних насаждений, снятие дерна и выемка грунта, за исключением работ по содержанию полосы отвода автомобильной дороги или ремонту автомобильной дороги, ее участков?				пункт 3 статьи 25 Федерального закона от 08.11.2007 № 257-ФЗ «Об автомобильных дорогах и о дорожной деятельности в Российской Федерации и о внесении изменений в отдельные законодательные акты Российской Федерации»
16.	Согласовано ли в письменной форме владельцем автомобильной дороги строительство, реконструкция в границах придорожных полос автомобильной дороги объектов капитального строительства, объектов,предназначенных для осуществления дорожной деятельности объектов дорожного сервиса, установка рекламных конструкций, информационных щитов и указателей.				пункт 8 статьи 26 Федерального закона от 08.11.2007 № 257-ФЗ «Об автомобильных дорогах и о дорожной деятельности в Российской Федерации и о внесении изменений в отдельные законодательные акты Российской Федерации»
17.	Содержит ли письменное согласие технические требования и условия, подлежащие обязательному исполнению лицами, осуществляющими строительство, реконструкцию в границах придорожных полос автомобильной дороги объектов капитальногостроительства, объектов, предназначенных для осуществления дорожной деятельности, объектов дорожного сервиса, установку рекламных конструкций, информационных щитов и указателей?				пункт 8 статьи 26 Федерального закона от 08.11.2007 № 257-ФЗ «Об автомобильных дорогах и о дорожной деятельности в Российской Федерации и о внесении изменений в отдельные законодательные акты Российской Федерации»
18.	Соблюдаются ли требования перевозки пассажиров и багажа?				Ст. 19-22 Федерального закона от 8 ноября 2007 г. № 259-ФЗ "Устав автомобильного транспорта и городского наземного электрического транспорта "Постановление Правительства РФ от 1 октября 2020 г. № 1586 "Об утверждении Правил перевозок пассажиров и багажа автомобильным транспортом и городским наземным электрическим транспортом"

_____ _____
(подпись) (Ф.И.О., должность проверяющего)
«___»_____20__г.
С проверочным листом ознакомлен(а):
_____
(фамилия, имя, отчество (в случае, если имеется), должность руководителя, иного должностного лица илиуполномоченного представителя юридического лица, индивидуального предпринимателя, его уполномоченного представителя)
_____20__г. _____
(подпись)
Отметка об отказе ознакомления с проверочным листом:
_____
(фамилия, имя, отчество (в случае, если имеется), уполномоченного должностного лица (лиц), проводящего проверку)
_____20__г. _____
(подпись)
Копию проверочного листа получил(а):
_____
(фамилия, имя, отчество (в случае, если имеется), должность руководителя, иного должностного лица или уполномоченного представителя юридического липа, индивидуального предпринимателя, его уполномоченного представителя)
_____20__г. _____
(подпись)
Отметка об отказе получения проверочного листа:
_____
(фамилия, имя, отчество (в случае, если имеется), уполномоченного должностного лица (лиц), проводящего проверку)
_____20__г. _____
(подпись)

ПОСТАНОВЛЕНИЕ

№ 324
от 28.02.2022 г.

Администрации ЗАТО Северск

Об утверждении формы проверочного листа (списка контрольных вопросов), используемого при организации и проведении внеплановых контрольных (надзорных) мероприятий в целях контроля за соблюдением требований лесного законодательства Российской Федерации и требований, установленных муниципальными правовыми актами ЗАТО Северск в сфере лесных отношений, при осуществлении муниципального лесного контроля на территории городского округа ЗАТО Северск Томской области

В соответствии с частью 2 статьи 53 Федерального закона от 31 июля 2020 года № 248-ФЗ «О государственном контроле (надзоре) и муниципальном контроле в Российской Федерации», постановлением Правительства Российской Федерации от 27.10.2021 № 1844 «Об утверждении требований к разработке, содержанию, общественному обсуждению проектов форм проверочных листов, утверждению, применению, актуализации форм проверочных листов, а также случаев обязательного применения проверочных листов» **ПОСТАНОВЛЯЮ:**

1. Утвердить прилагаемую форму проверочного листа (списка контрольных вопросов), используемого при организации и проведении внеплановых контрольных (надзорных) мероприятий в целях контроля за соблюдением требований лесного законодательства Российской Федерации и требований, установленных муниципальными правовыми актами ЗАТО Северск в сфере лесных отношений, при осуществлении муниципального лесного контроля на территории городского округа ЗАТО Северск Томской области (далее – Форма).

2. Управлению имущественных отношений Администрации ЗАТО Северск, уполномоченному на осуществление муниципального лесного контроля, обеспечить внесение Формы в Единый реестр видов федерального государственного контроля (надзора), регионального государственного контроля (надзора), муниципального контроля и размещение Формы на официальном сайте Администрации ЗАТО Северск в информационно-телекоммуникационной сети «Интернет» (https://зато-северск.рф).

3. Настоящее постановление вступает в силу с 1 марта 2022 года.

4. Опубликовать постановление в средстве массовой информации «Официальный бюллетень муниципальных правовых актов ЗАТО Северск» и разместить на официальном сайте Администрации ЗАТО Северск в информационно-телекоммуникационной сети «Интернет» (https://зато-северск.рф).

5. Контроль за исполнением постановления возложить на заместителя Мэра ЗАТО Северск по экономике и финансам.

Мэр ЗАТО Северск Н.В. Диденко

УТВЕРЖДЕНА
постановлением Администрации ЗАТО Северск от 28.02.2022 № 324

Форма

QR-код

ПРОВЕРОЧНЫЙ ЛИСТ
(СПИСОК КОНТРОЛЬНЫХ ВОПРОСОВ), ИСПОЛЬЗУЕМЫЙ ПРИ ОРГАНИЗАЦИИ И ПРОВЕДЕНИИ ВНЕПЛАНОВЫХ КОНТРОЛЬНЫХ (НАДЗОРНЫХ) МЕРОПРИЯТИЙ В ЦЕЛЯХ КОНТРОЛЯ ЗА СОБЛЮДЕНИЕМ ТРЕБОВАНИЙ ЛЕСНОГО ЗАКОНОДАТЕЛЬСТВА РОССИЙСКОЙ ФЕДЕРАЦИИ И ТРЕБОВАНИЙ, УСТАНОВЛЕННЫХ МУНИЦИПАЛЬНЫМИ ПРАВОВЫМИ АКТАМИ ЗАТО СЕВЕРСК В СФЕРЕ ЛЕСНЫХ ОТНОШЕНИЙ, ПРИ ОСУЩЕСТВЛЕНИИ МУНИЦИПАЛЬНОГО ЛЕСНОГО КОНТРОЛЯ НА ТЕРРИТОРИИ ГОРОДСКОГО ОКРУГА ЗАТО СЕВЕРСК ТОМСКОЙ ОБЛАСТИ

1. Настоящий проверочный лист применяется в ходе проведения внеплановых контрольных (надзорных) мероприятий при осуществлении муниципального лесного контроля на территории городского округа ЗАТО Северск Томской области.

2. Органом, уполномоченным на осуществление муниципального лесного контроля, является Администрация ЗАТО Северск в лице Управления имущественных отношений Администрации ЗАТО Северск.

3. Реквизиты распоряжения Администрации ЗАТО Северск о проведении контрольного (надзорного) мероприятия: _____

4. Учетный номер контрольного (надзорного) мероприятия: _____

5. Вид контрольного (надзорного) мероприятия: _____

6. Объект муниципального лесного контроля, в отношении которого проводится контрольное (надзорное) мероприятие: _____

7. Фамилия, имя и отчество (при наличии) гражданина или индивидуального предпринимателя, его идентификационный номер налогоплательщика и (или) основной государственный регистрационный номер индивидуального предпринимателя, адрес регистрации гражданина или индивидуального предпринимателя, наименование юридического лица, его идентификационный номер налогоплательщика и (или) основной государственный регистрационный номер, адрес юридического лица (его филиалов, представительств, обособленных структурных подразделений), являющихся контролируемыми лицами: _____

8. Место проведения контрольного (надзорного) мероприятия с заполнением проверочного листа: _____

9. Должность, фамилия и инициалы должностного лица контрольного (надзорного) органа, проводящего контрольное (надзорное) мероприятие и заполняющего проверочный лист: _____

10. Дата заполнения проверочного листа: _____

11. Список контрольных вопросов, отражающих содержание обязательных требований, ответы на которые свидетельствуют о соблюдении или несоблюдении контролируемым лицом обязательных требований, представлен в таблице.

№ п/п	Вопросы, отражающие содержание обязательных требований<*>	Реквизиты нормативных правовых актов с указанием структурных единиц этих актов	Ответ на вопрос <**>	Примечание <***>
1.	Имеется ли в наличии у юридического лица, индивидуального предпринимателя, осуществляющих использование лесов в соответствии с частью 1 статьи 25 Лесного кодекса Российской Федерации (далее – лесопользователь), проект освоения лесов, получивший положительное заключение муниципальной экспертизы?	Статья 89 Лесного кодекса Российской Федерации (далее - Лесной кодекс)		
2.	Выполняется ли лесопользователем проект освоения лесов?	Часть 2 статьи 24, статья 88 Лесного кодекса		
3.	Выполняется ли лесопользователем лесохозяйственный регламент лесничества?	Часть 2 статьи 24, статьи 87 Лесного кодекса		
4.	Соблюдаются ли лесопользователем и (или) лицом, осуществляющим мероприятия по охране, защите, воспроизводству лесов, обязательные требования, установленные Правилами пожарной безопасности в лесах?	Статья 53 Лесного кодекса; постановление Правительства Российской Федерации от 07.10.2020 № 1614 «Об утверждении Правил пожарной безопасности в лесах»		
5.	Соблюдаются ли лесопользователем и (или) лицом, осуществляющим мероприятия по охране, защите, воспроизводству лесов, обязательные требования, установленные Правилами санитарной безопасности в лесах?	Статья 60.3 Лесного кодекса; постановление Правительства Российской Федерации от 09.12.2020 № 2047 «Об утверждении Правил санитарной безопасности в лесах»		
6.	Обеспечивается ли лесопользователем или лицом, осуществляющим охрану, защиту, воспроизводство лесов, учет древесины, полученной при использовании лесов или при осуществлении мероприятий по охране, защите и воспроизводству лесов?	Часть 2 статьи 50.1 Лесного кодекса; постановление Правительства Российской Федерации от 23.11.2020 № 1898 «Об утверждении Правил учета древесины»; постановление Администрации ЗАТО Северск от 18.09.2018 № 1780 «Об утверждении Порядка учета, хранения и реализации древесины на территории ЗАТО Северск»		

7.	Оформляются ли юридическими лицами, индивидуальными предпринимателями, являющимися собственниками древесины, сопроводительные документы при транспортировке древесины?	Часть 2 статьи 50.4 Лесного кодекса; постановление Правительства Российской Федерацииот 06.12.2021 № 2214 «Об утверждении формы электронного сопроводительного документа на транспортировку древесины и продукции ее переработки, состава сведений, включаемых в электронный сопроводительный документ на транспортировку древесины и продукции ее переработки, а также требований к формату и порядку заполнения электронного сопроводительного документа на транспортировку древесины и продукции ее переработки и о признании утратившим силу постановления Правительства Российской Федерации от 16 октября 2020 г. № 1696»		
8.	Соблюдаются ли лесопользователем и (или) лицом, осуществляющим мероприятия по охране, защите, воспроизводству лесов, требования, установленные Правилами лесовосстановления?	Статьи 61 и 62 Лесного кодекса; приказ Минприроды России от 04.12.2020 № 1014 «Об утверждении Правил лесовосстановления, состава проекта лесовосстановления, порядка разработки проекта лесовосстановления и внесения в него изменений»		
9.	Соблюдаются ли лесопользователем и (или) лицом, осуществляющим мероприятия по охране, защите, воспроизводству лесов, требования, установленные Правилами ухода за лесами?	Статья 64 Лесного кодекса; приказ Минприроды России от 30.07.2020 № 534 «Об утверждении Правил ухода за лесами»		
10.	Соблюдаются ли лесопользователем и (или) лицом, осуществляющим мероприятия по охране, защите, воспроизводству лесов, требования, установленные Правилами заготовки древесины?	Статья 29 Лесного кодекса; приказ Минприроды России от 01.12.2020 № 993 «Об утверждении Правил заготовки древесины и особенностей заготовки древесины в лесничествах, указанных в статье 23 Лесного кодекса Российской Федерации»		
11.	Соблюдаются ли при предоставлении права заготовки древесины порядок и нормативы заготовки гражданами древесины для собственных нужд, а именно:	Порядок и нормативы заготовки гражданами древесины для собственных нужд, установленные Законом Томской области от 09 августа 2007 года № 165-ОЗ (далее - Порядок заготовки гражданами древесины)		
11.1	Соответствуют ли применяемые ставки платы за единицу объема древесины установленным действующим законодательством?	Часть 2 статьи 4 Порядка заготовки гражданами древесины; постановление Правительства Российской Федерации от 22.05.2007 № 310		
11.2	Имеются ли заявления от граждан, с которыми заключены договоры купли-продажи лесных насаждений?	Часть 1 статьи 5 Порядка заготовки гражданами древесины		
11.3	Соблюдается ли требование о заключении договоров купли-продажи лесных насаждений для отопления с гражданами, включенными в список нуждающихся в древесине?	Часть 4 статьи 5 Порядка заготовки гражданами древесины		
11.4	Соблюдается ли срок заключения договора купли-продажи лесных насаждений для заготовки древесины для собственных нужд?	Часть 3 статьи 6 Порядка заготовки гражданами древесины		
11.5	Соблюдаются ли предельные объемы выделяемой древесины для отопления: - жилых помещений (25 куб. м); - бань (5 куб. м); - строений и построек на садовых, огородных или дачных земельных участках (5 куб. м); для изготовления: - жердей (2 куб. м); - волокуш (5 мягколиственных деревьев)	Пункты 5, 5.1, 7, 10, 11 части 1 статьи 10 Порядка заготовки гражданами древесины		
12.	Указываются ли в договорах купли-продажи лесных насаждений местоположение лесных насаждений и объем подлежащей заготовке древесины?	Часть 4 статьи 75 Лесного кодекса		
13.	Соблюдается ли срок действия договора купли-продажи лесных насаждений?	Часть 5 статьи 75 Лесного кодекса		
14.	Соблюдается ли соответствие формы заключенного договора купли-продажи лесных насаждений типовой (утвержденной) форме?	Часть 7 статьи 77 Лесного кодекса; приказ Минприроды России от 27.07.2020 № 488 «Об утверждении типового договора купли-продажи лесных насаждений»		
15.	Соблюдаются ли лесопользователем требования, установленные Правилами использования лесов для выращивания посадочного материала лесных растений (саженцев, сеянцев)?	Статья 39.1 Лесного кодекса; приказ Минприроды России от 22.07.2020 № 469 «Об утверждении Правил использования лесов для выращивания посадочного материала лесных растений (саженцев, сеянцев)»		

16.	Соблюдаются ли лесопользователем или лицом, осуществляющим мероприятия по охране, защите, воспроизводству лесов, требования, установленные Правилами лесоразведения?	Статья 63 Лесного кодекса; приказ Минприроды России от 30.07.2020 № 541 «Об утверждении Правил лесоразведения, состава проекта лесоразведения, порядка его разработки»		
17.	Соблюдаются ли лесопользователем требования, установленные Правилами использования лесов для осуществления научно-исследовательской деятельности, образовательной деятельности?	Статья 40 Лесного кодекса; приказ Минприроды России от 27.07.2020 № 487 «Об утверждении Правил использования лесов для осуществления научно-исследовательской деятельности, образовательной деятельности»		
18.	Соблюдаются ли лесопользователем требования, установленные Правилами использования лесов для осуществления рекреационной деятельности?	Статья 41 Лесного кодекса; приказ Минприроды России от 09.11.2020 № 908 «Об утверждении Правил использования лесов для осуществления рекреационной деятельности»		
19.	Соблюдаются ли лесопользователем требования, установленные Правилами использования лесов для строительства, реконструкции, эксплуатации линейных объектов?	Статья 45 Лесного кодекса; приказ Минприроды России от 10.07.2020 № 434 «Об утверждении Правил использования лесов для строительства, реконструкции, эксплуатации линейных объектов и Перечня случаев использования лесов для строительства, реконструкции, эксплуатации линейных объектов без предоставления лесного участка, с установлением или без установления сервитута, публичного сервитута»		
20.	Соблюдаются ли лесопользователем требования, установленные Правилами использования лесов для переработки древесины и иных лесных ресурсов?	Статья 46 Лесного кодекса; приказ Минприроды России от 28.07.2020 № 495 «Об утверждении Правил использования лесов для переработки древесины и иных лесных ресурсов»		
21.	Соблюдаются ли лесопользователем, осуществляющим заготовку древесины, и (или) лицом, осуществляющим мероприятия по охране, защите, воспроизводству лесов, предусматривающие рубки лесных насаждений, порядок и последовательность проведения лесосечных работ?	Приказ Минприроды России от 27.06.2016 № 367 «Об утверждении Видов лесосечных работ, порядка и последовательности их проведения, Формы технологической карты лесосечных работ, Формы акта осмотра лесосеки и Порядка осмотра лесосеки»		

<*> Проверочный лист не содержит полный перечень вопросов, возникающих в процессе осуществления муниципального лесного контроля.
<**> Указывается один из вариантов ответа: «да», «нет», «н/п» (неприменимо).
<***> Подлежит обязательному заполнению в случае использования ответа «н/п» (неприменимо).

_____ _____ _____
(должность проверяющего) (подпись) (Ф.И.О.)

«____»_____20__г.

РАСПОРЯЖЕНИЕ

Администрации ЗАТО Северск

№ 125-р
от 09.02.2022 г.

О внесении изменений в распоряжение Администрации ЗАТО Северск от 02.12.2019 № 1303-р

Руководствуясь Уставом городского округа ЗАТО Северск Томской области:

1. Внести в распоряжение Администрации ЗАТО Северск от 02.12.2019 № 1303-р «Об утверждении Порядка взаимодействия Комитета архитектуры и градостроительства Администрации ЗАТО Северск и Управления жилищно-коммунального хозяйства, транспорта и связи Администрации ЗАТО Северск при обращении ресурсоснабжающих организаций по вопросу осуществления технологического присоединения к электрическим сетям на территории городского округа ЗАТО Северск Томской области» следующие изменения:

1) пункт 3 изложить в следующей редакции:

«3. Контроль за исполнением распоряжения возложить на первого заместителя Мэра ЗАТО Северск.»;

2) абзац второй пункта 7 Порядка взаимодействия Комитета архитектуры и градостроительства Администрации ЗАТО Северск и Управления жилищно-коммунального хозяйства, транспорта и связи Администрации ЗАТО Северск при обращении ресурсоснабжающих организаций по вопросу осуществления технологического присоединения к электрическим сетям на территории городского округа ЗАТО Северск Томской области, утвержденного указанным распоряжением, изложить в следующей редакции:

«Не позднее 5 рабочих дней со дня регистрации заявления о выдаче разрешения на использование земель или земельных участков с приложенными документами КАиГ уведомляет УЖКХ ТиС о положительном решении по выдаче разрешения на использование земель или земельных участков либо об отказе в выдаче разрешения посредством телефонограммы и служебной записки, оформленной в программе электронного документооборота Администрации ЗАТО Северск.».

2. Опубликовать распоряжение в средстве массовой информации «Официальный бюллетень муниципальных правовых актов ЗАТО Северск» и разместить на официальном сайте Администрации ЗАТО Северск в информационно-телекоммуникационной сети «Интернет» (https://зато-северск.рф).

Мэр ЗАТО Северск Н.В. Диденко

РАСПОРЯЖЕНИЕ

Администрации ЗАТО Северск

№ 176-р
от 22.02.2022 г.

О внесении изменений в распоряжение Администрации ЗАТО Северск от 30.05.2013 № 647-р

В целях приведения правового акта в соответствие с действующим законодательством, в целях реализации Плана мероприятий («дорожной карты») «Изменения в сфере образования в Томской области», утвержденного распоряжением Администрации Томской области от 10.04.2013 № 283-ра «Об утверждении Плана мероприятий («дорожной карты») «Изменения в сфере образования в Томской области»:

1. Внести в распоряжение Администрации ЗАТО Северск от 30.05.2013 № 647-р «Об утверждении Плана мероприятий («дорожной карты») «Изменения в сфере образования в ЗАТО Северск» следующие изменения:

в финансовом обеспечении Плана мероприятий («дорожной карты») «Изменения в сфере образования в ЗАТО Северск» в части повышения заработной платы работников организаций, подведомственных Управлению молодежной и семейной политики, физической культуры и спорта Администрации ЗАТО Северск и Управлению культуры Администрации ЗАТО Северск, утвержденном указанным распоряжением:

1) таблицу 1 изложить в новой редакции согласно приложению 1 к настоящему распоряжению;

2) таблицу 2 изложить в новой редакции согласно приложению 2 к настоящему распоряжению.

2. Опубликовать распоряжение в средстве массовой информации «Официальный бюллетень муниципальных правовых актов ЗАТО Северск» и разместить на официальном сайте Администрации ЗАТО Северск в информационно-телекоммуникационной сети «Интернет» (https://зато-северск.рф).

Мэр ЗАТО Северск Н.В. Диденко

Приложение 1
к распоряжению Администрации ЗАТО Северск от 22.02.2022 № 176-р

ФИНАНСОВОЕ ОБЕСПЕЧЕНИЕ
ПЛАНА МЕРОПРИЯТИЙ («ДОРОЖНОЙ КАРТЫ») «ИЗМЕНЕНИЯ В СФЕРЕ ОБРАЗОВАНИЯ В ЗАТО СЕВЕРСК» В ЧАСТИ ПОВЫШЕНИЯ ЗАРАБОТНОЙ ПЛАТЫ ПЕДАГОГИЧЕСКИХ РАБОТНИКОВ ОРГАНИЗАЦИЙ, ПОДВЕДОМСТВЕННЫХ УПРАВЛЕНИЮ КУЛЬТУРЫ АДМИНИСТРАЦИИ ЗАТО СЕВЕРСК

Таблица 1

Наименование категории работников	Среднесписочная численность за год, чел.	Среднемесячная заработная плата, руб.	Соотношение со средней заработной платой учителей в Томской области, %				Соотношение со средней заработной платой в Томской области, %	Годовой ФОТ без начислений консолидированного бюджета в тыс.руб.	В том числе по источникам в тыс.руб.							Дополнительные ассигнования на повышение оплаты труда отдельных категорий работников бюджетной сферы без начислений в тыс.руб.	Дополнительные ассигнования на повышение оплаты труда отдельных категорий работников бюджетной сферы с начислениями в тыс.руб.
			1 квартал	1 полугодие	9 месяцев	в среднем за год			местные бюджеты	средства МБ за счет увеличения численности	средства МБ за счет увеличения численности в 2018 году	средства МБ в 2020 году	дотация муниципальным образованиям Томской области	средства от оптимизационных мероприятий	средства от приносящей доход деятельности		
2021 год																	
ЗАТО Северск	127,4	39 884,5	96,6	96,6	96,6	96,6	96,6	60 975,5	28 979,9	307,1	571,4	357,4	12 165,0	16,8	605,6	17 972,3	23 399,9
МБУДО «Художественная школа»	21,0	36 748,0	89,0	89,0	89,0	89,0	89,0	9 260,5	4 413,4	0,0	0,0	0,0	1 595,8	-134,2	355,9	3 029,6	3 944,5
МАУДО ДШИ	93,4	40 488,4	98,1	98,1	98,1	98,1	98,1	45 379,4	21 621,8	0,0	659,3	357,4	9 284,7	-227,2	229,0	13 454,5	17 517,7
МБУДО «Самусьская ДШИ»	13,0	40 612,8	98,4	98,4	98,4	98,4	98,4	6 335,6	2 944,7	307,1	-87,9	0,0	1 284,6	378,2	20,7	1 488,2	1 937,7
Всего по категории 1 с учетом отчислений во внебюджетные фонды (30,2%) млн руб.	х	х	х	х	х	х	х	79,4	37,7	0,4	0,7	0,5	15,8	0,0	0,8	23,4	х
2022 год																	
ЗАТО Северск	127,4	39 884,5	96,6	96,6	96,6	96,6	96,6	60 975,5	28 979,9	307,1	571,4	357,4	12 165,0	16,8	605,6	17 972,3	23 399,9
МБУДО «Художественная школа»	21,0	36 748,0	89,0	89,0	89,0	89,0	89,0	9 260,5	4 413,4	0,0	0,0	0,0	1 595,8	-134,2	355,9	3 029,6	3 944,5
МАУДО ДШИ	93,4	40 488,4	98,1	98,1	98,1	98,1	98,1	45 379,4	21 621,8	0,0	659,3	357,4	9 284,7	-227,2	229,0	13 454,5	17 517,7
МБУДО «Самусьская ДШИ»	13,0	40 612,8	98,4	98,4	98,4	98,4	98,4	6 335,6	2 944,7	307,1	-87,9	0,0	1 284,6	378,2	20,7	1 488,2	1 937,7
Всего по категории 1 с учетом отчислений во внебюджетные фонды (30,2%) млн руб.	х	х	х	х	х	х	х	79,4	37,7	0,4	0,7	0,5	15,8	0,0	0,8	23,4	х

Приложение 2
к распоряжению Администрации ЗАТО Северск от 22.02.2022 № 176-р

ФИНАНСОВО-ЭКОНОМИЧЕСКОЕ ОБОСНОВАНИЕ
К ПЛАНУ МЕРОПРИЯТИЙ («ДОРОЖНОЙ КАРТЫ») «ИЗМЕНЕНИЯ В СФЕРЕ ОБРАЗОВАНИЯ В ТОМСКОЙ ОБЛАСТИ» В ЧАСТИ ПОВЫШЕНИЯ ЗАРАБОТНОЙ ПЛАТЫ ПЕДАГОГИЧЕСКИХ РАБОТНИКОВ ДОПОЛНИТЕЛЬНОГО ОБРАЗОВАНИЯ В УЧРЕЖДЕНИЯХ, ПОДВЕДОМСТВЕННЫХ УПРАВЛЕНИЮ КУЛЬТУРЫ АДМИНИСТРАЦИИ ЗАТО СЕВЕРСК

Таблица 2

Наименование показателей	2012 год	2013 год	2013 год	2014 год	2014 год	2015 год	2015 год	2016 год	2016 год	2017 год	2017 год	2018 год	2018 год	2019 год	2019 год (факт)	2020 год	2020 год (факт)	2021 год (план)	2022 год (план)
Среднемесячная заработная плата педагогических работников организаций дополнительного образования детей в Томской области, руб.	13890	22269	23421	27134	27159	27159	27423,3	27423,3	27676,0	32490,0	32662,9	36297,0	36751,0	36687,0	36918,0	37858,0	38011,5	41278,0	41278,0
Соотношение среднемесячной заработной платы педагогических работников организаций дополнительного образования детей в Томской области и среднемесячной заработной платы учителей в Томской области, %	58,2	0,7	74,8	0,8	79,7	0,8	80,2	0,8	81,0	1,0	94,9	1,0	100,8	1,0	100,0	1,0	95,7	100,0	100,0
Среднемесячная заработная плата учителей в Томской области, руб.	23865	31062	31303	33917	34073	33998	34182,7	34182,7	34177,5	34200,0	34430,2	36297,0	36453,9	36687,0	36914,0	37858,0	39727,4	41278,0	41278,0
Муниципальное образование «ЗАТО Северск»																			
Расчет дополнительной потребности средств на повышение заработной платы педагогических работников организаций дополнительного образования детей, находящихся в ведении Департамента по культуре Томской области																			
Доля работников административно-управленческого и вспомогательного персонала в общей численности работников организаций дополнительного образования детей, %				43,3	41,9	0,4	42,2	0,4	41,7	0,4	41,9	0,4	41,7	0,4	42,5	0,4	43,1	43,1	43,1
Доля расходов на оплату труда административно-управленческого и вспомогательного персонала в общем ФОТ работников организаций дополнительного образования детей, %				28,0	31,9	0,3	34,5	0,3	35,8	0,3	33,3	0,3	34,0	0,3	36,2	0,3	37,5	35,5	35,5
Среднесписочная численность работников в организациях дополнительного образования детей (без внешних совместителей), чел.				233	224	225	226,1	226,1	226,8	226,8	219,6	219,6	221,1	221,1	220,0	221,1	223,9	223,9	223,9
в том числе:																			
педагогических работников организаций дополнительного образования детей, чел.	94,0	104,0	102,0	132,0	129,8	130,9	130,7	130,7	132,3	132,3	127,5	127,5	128,8	128,8	126,6	128,8	127,4	127,4	127,4
административно-управленческого персонала организаций дополнительного образования детей, чел.	x	x	x	12	13	13	12,0	12,0	12,0	12,0	11,9	11,9	11,2	11,2	11,7	11,2	12,0	12,0	12,0
вспомогательного персонала организаций дополнительного образования детей, чел.	x	x	x	89	81	81	83,4	83,4	82,5	82,5	80,2	80,2	81,1	81,1	81,7	81,1	84,5	84,5	84,5
Среднемесячная заработная плата работников организаций дополнительного образования детей, руб.				21247,0	23077,4	23313,9	23884,9	23884,9	24582,1	27409,6	28149,9	30985,3	32010,8	31490,4	31935,9	32239,4	33378,8	35206,9	35206,9
в том числе:																			
педагогических работников организаций дополнительного образования детей, руб.	18896	20981	22926	27012	27046	27046	27045,8	27045,8	27045,7	31892,7	32318,0	36262,9	36279,4	35386,2	35432,7	36671,8	36671,8	39884,5	39884,5
административно-управленческого персонала организаций дополнительного образования детей, руб.	x	x	x	35903	40131	41318	48209,0	48209,0	52042,4	52042,4	55053,9	56338,9	57653,3	57653,3	56846,9	57653,3	59406,9	59406,9	59406,9
вспомогательного персонала организаций дополнительного образования детей, руб.	x	x	x	10721	13947	14360	15431,4	15431,4	16637,3	16637,3	17531,7	18833,3	21690,3	21690,3	22950,0	21690,3	24717,7	24717,7	24717,7

ФОТ педагогических работников организаций дополнительного образования детей (с начислениями), тыс. руб.	27751,9	34092,5	36536,1	55708,7	54848,7	55313,5	55229,1	55229,1	55905,0	65924,0	64379,3	72237,8	73007,6	71210,1	70085,8	73797,2	72995,1	79390,0	79390,0
в том числе: ФОТ за счет средств от приносящей доход деятельности, тыс. руб.	0,0	0,0	0,0	0,0	154,8	154,8	320,9	320,9	678,1	678,1	801,1	801,1	1012,8	1012,8	1119,7	1012,8	788,5	788,5	788,5
Темп роста ФОТ от приносящей доход деятельности , %		0%	0	0	0	1	207	2	211	1	118	1	126	1	111	1	70	100	100
Прирост ФОТ (с начислениями) к 2012 г., дополнительная потребность средств на повышение среднемесячной заработной платы педагогических работников организаций дополнительного образования детей, тыс. руб.		6340,6	8784,2	27956,8	27096,8	27561,6	27477,2	27477,2	28153,1	38172,1	36627,5	44485,9	45255,7	43458,2	42333,9	46045,3	45243,2	51638,2	51638,2
Дополнительные средства муниципального образования Томской области, тыс. руб.			0	-8249,9	-8249,9	-8249,9	-8249,9	-8249,9	-8249,9	-8249,9	-8249,9	-8249,9	-8249,9	-8249,9	-8249,9	-8249,9	-8249,9	-8249,9	-8249,9
Источники финансирования дополнительной потребности на повышение среднемесячной заработной платы педагогических работников организаций дополнительного образования детей, тыс. руб.		6340,6	8784,2	19706,9	18847,0	19311,7	19227,3	19227,3	19903,2	29922,2	28377,6	36236,1	37005,8	35208,3	34084,0	37795,4	36993,3	43388,3	43388,3
в том числе:																			
Консолидированный бюджет Томской области, тыс. руб.		6340,6	8784,2	19706,9	18692,1	19156,9	18906,4	18906,4	19225,1	29244,1	27576,5	35434,9	35993,0	34195,5	32964,3	36782,6	36204,8	42599,8	42599,8
включая средства:																			
предусмотренные в консолидированном бюджете Томской области на повышение среднемесячной заработной платы педагогических работников организаций дополнительного образования детей, тыс. руб.		5091,7	5091,7	16863,0	16579,0	15838,9	15838,9	15838,9	15838,9	25858,0	25126,3	33150,7	32984,7	30720,3	30190,3	17935,5	17004,9	23399,9	23399,9
предусмотренные в консолидированном бюджете Томской области на 2013 год в рамках индексации ФОТ на 4,5%, тыс. руб.		1248,8	1248,8	1729,5	1729,5	1729,5	1729,5	1729,5	1729,5	1729,5	1729,5	1729,5	1729,5	1729,5	1729,5	1729,5	1729,5	1729,5	1729,5
от оптимизационных мероприятий и мер по повышению эффективности расходов, энергосбережения, из них:		0	2443,6	1114,3	383,5	1114,9	864,2	864,2	487,2	487,2	166,0	0,0	134,4	134,4	-566,3	134,4	21,8	21,8	21,8
от оптимизации численности вспомогательного и административно-управленческого персонала , тыс. руб.		0	0,0	0,0	0,0	0,0	0,0	0,0	0,0	0,0	0,0	0,0	0,0	0,0	0,0	0,0	0,0	0,0	0,0
от оптимизации сети образовательных организаций и образовательных программ, тыс. руб.		0	0,0	0,0	0,0	0,0	0,0	0,0	0,0	0,0	0,0	0,0	0,0	0,0	0,0	0,0	0,0	0,0	0,0
от сокращения текущих расходов, переориентированных на реализацию указов Президента Российской Федерации от 01.06.2012 № 761 «О Национальной стратегии действий в интересах детей на 2012-2017 годы», тыс. руб.		0,0	2443,6	1114,3	383,5	1114,9	864,2	864,2	487,2	487,2	166,0	0,0	134,4	134,4	-566,3	134,4	21,8	21,8	21,8
дополнительные средства бюджетов муниципальных образований Томской области, тыс. руб.		0	0	0	0	473,2	473,2	473,2	1168,8	1168,8	554,1	554,1	1143,8	1610,8	1610,8	16982,7	17448,6	17448,6	17448,6
из них: дотации из областного бюджета на поддержку мер по обеспечению сбалансированности местных бюджетов, тыс.руб.														467,0	467,0	15838,9	15838,9	15838,9	15838,9
Средства от приносящей доход деятельности, тыс. руб.		0	0,0	0,0	154,8	154,8	320,9	320,9	678,1	678,1	801,1	801,1	1012,8	1012,8	1119,7	1012,8	788,5	788,5	788,5

РАСПОРЯЖЕНИЕ

Администрации ЗАТО Северск

№ 199-р
от 28.02.2022 г.

О демонтаже самовольно размещенного объекта по адресу: Томская область, ЗАТО Северск, г.Северск, ул.Автодорога, 12/1, строение 10

В соответствии с постановлением Администрации ЗАТО Северск от 13.05.2015 № 933 «Об утверждении Порядка освобождения территории городского округа ЗАТО Северск Томской области от самовольно размещенных объектов»:

1. Управлению жилищно-коммунального хозяйства, транспорта и связи Администрации ЗАТО Северск:

1) организовать работы по демонтажу самовольно размещенного объекта (деревянного туалета), расположенного на муниципальном земельном участке по адресу: Томская область, ЗАТО Северск, г. Северск, ул. Автодорога, 12/1, строение 10;

2) демонтированный самовольно размещенный объект разместить на хранение на складе Муниципального бюджетного эксплуатационного учреждения ЗАТО Северск, расположенном по адресу: Томская область, ЗАТО Северск, г. Северск, ул. Автодорога 2/3, строение № 13.

2. Рекомендовать УМВД России по ЗАТО Северск Томской области обеспечить охрану общественного порядка и безопасности при осуществлении демонтажа указанного самовольно размещенного объекта.

3. Опубликовать распоряжение в средстве массовой информации «Официальный бюллетень муниципальных правовых актов ЗАТО Северск» и разместить на официальном сайте Администрации ЗАТО Северск в информационно-телекоммуникационной сети «Интернет» (https://зато-северск.рф).

4. Контроль за исполнением распоряжения возложить на первого заместителя Мэра ЗАТО Северск.

Мэр ЗАТО Северск Н.В. Диденко

РАСПОРЯЖЕНИЕ

Администрации ЗАТО Северск

№ 213-р
от 01.03.2022 г.

О демонтаже самовольно размещенного объекта по адресу:
Томская область, ЗАТО Северск, г. Северск, ул. Сосновая, 7, строение № 6, ряд № 1, бокс № 13, ГСПО «Перемычка»

В соответствии с постановлением Администрации ЗАТО Северск от 13.05.2015 № 933 «Об утверждении Порядка освобождения территории городского округа ЗАТО Северск Томской области от самовольно размещенных объектов»:

1. Управлению жилищно-коммунального хозяйства, транспорта и связи Администрации ЗАТО Северск:

1) организовать работы по демонтажу самовольно размещенного объекта (металлической лестницы), расположенного на муниципальном земельном участке по адресу: Томская область, ЗАТО Северск, г. Северск, ул. Сосновая, 7, строение № 6, ряд № 1, бокс № 13, ГСПО «Перемычка»;

2) демонтированный самовольно размещенный объект разместить на хранение на складе Муниципального бюджетного эксплуатационного учреждения ЗАТО Северск, расположенном по адресу: Томская область, ЗАТО Северск, г.Северск, ул.Автодорога 2/3, строение № 13.

2. Рекомендовать УМВД России по ЗАТО Северск Томской области обеспечить охрану общественного порядка и безопасности при осуществлении демонтажа указанного самовольно размещенного объекта.

3. Опубликовать распоряжение в средстве массовой информации «Официальный бюллетень муниципальных правовых актов ЗАТО Северск» и разместить на официальном сайте Администрации ЗАТО Северск в информационно-телекоммуникационной сети «Интернет» (https://зато-северск.рф).

4. Контроль за исполнением распоряжения возложить на первого заместителя Мэра ЗАТО Северск.

Мэр ЗАТО Северск Н.В. Диденко

ПРИКАЗ

№ 21-01-07/22
от 02.02.2022 г.

Управления имущественных отношений

О признании утратившими силу приказов Управления имущественных отношений Администрации ЗАТО Северск

В соответствии с частью 1 статьи 8 Федерального закона от 25 декабря 2008 года № 273-ФЗ «О противодействии коррупции», статьей 25, статьей 30 Устава закрытого административно-территориального образования Северск Томской области, подпунктом 8 пункта 16 Положения об Управлении имущественных отношений Администрации ЗАТО Северск, утвержденного Решением Думы ЗАТО Северск от 24.06.2021 № 15/1, рассмотрев протест прокурора ЗАТО г. Северск от 11.01.2022 № Исорг-10690007-17-22/10690007 на приказ Управления имущественных отношений Администрации ЗАТО Северск от 21.02.2013 № 10, **ПРИКАЗЫВАЮ:**

1. Признать утратившими силу приказы Управления имущественных отношений Администрации ЗАТО Северск:

1) от 21.02.2013 № 10 «Об утверждении Порядка размещения сведений о доходах, об имуществе и обязательствах имущественного характера лиц, замещающих должности руководителей муниципальных учреждений ЗАТО Северск, в отношении которых Управление имущественных отношений Администрации ЗАТО Северск осуществляет функции и полномочия учредителя, их супругов и несовершеннолетних детей в информационно-телекоммуникационной сети Интернет на официальном сайте Администрации ЗАТО Северск и предоставления этих сведений средствам массовой информации для опубликования»;

2) от 28.12.2016 № 94 «О внесении изменений в Приказ Управления имущественных отношений Администрации ЗАТО Северск от 21.02.2013 № 10»;

3) от 29.07.2020 № 34 «О внесении изменений в приказ Управления имущественных отношений Администрации ЗАТО Северск от 21.02.2013 № 10».

2. Опубликовать приказ в средстве массовой информации «Официальный бюллетень муниципальных правовых актов ЗАТО Северск», разместить в информационно-телекоммуникационной сети «Интернет» на официальном сайте Администрации ЗАТО Северск (https://зато-северск.рф) и официальном сайте Управления имущественных отношений Администрации ЗАТО Северск в информационно-телекоммуникационной сети «Интернет» (http://www.uio.seversknet.ru).

3. Настоящий приказ вступает в силу со дня вступления в силу нормативно-правового акта Администрации ЗАТО Северск, определяющего порядок размещения сведений о доходах, об имуществе и обязательствах имущественного характера лиц, замещающих должности руководителей муниципальных учреждений ЗАТО Северск, их супругов и несовершеннолетних детей в информационно-телекоммуникационной сети Интернет на официальном сайте Администрации ЗАТО Северск и предоставления этих сведений средствам массовой информации для опубликования.

4. Контроль за исполнением приказа оставляю за собой.

Начальник Управления А.С. Саядян

ПРИКАЗ

№ 21-01-07/23
от 02.02.2022 г.

Управления имущественных отношений

О признании утратившим силу приказа Управления имущественных отношений Администрации ЗАТО Северск от 24.01.2013 № 05

В соответствии с частью 1 статьи 8 Федерального закона от 25 декабря 2008 года № 273-ФЗ «О противодействии коррупции», статьей 25, статьей 30 Устава закрытого административно-территориального образования Северск Томской области, подпунктом 8 пункта 16 Положения об Управлении имущественных отношений Администрации ЗАТО Северск, утвержденного Решением Думы ЗАТО Северск от 24.06.2021 № 15/1, рассмотрев протест прокурора ЗАТО г.Северск от 11.01.2022 № Исорг-20500007-16-12/20690007 на приказ Управления имущественных отношений Администрации ЗАТО Северск от 24.01.2013 № 05, **ПРИКАЗЫВАЮ:**

1. Признать утратившим силу приказ Управления имущественных отношений Администрации ЗАТО Северск от 24.01.2013 № 05 «Об утверждении Порядка предоставления гражданами, претендующими на замещение должностей руководителей, и руководителями муниципальных учреждений ЗАТО Северск, в отношении которых Управление имущественных отношений Администрации ЗАТО Северск осуществляет функции и полномочия учредителя, сведений о доходах, об имуществе и обязательствах имущественного характера» (далее – приказ).

2. Опубликовать приказ в средстве массовой информации «Официальный бюллетень муниципальных правовых актов ЗАТО Северск», разместить в информационно-телекоммуникационной сети «Интернет» на официальном сайте Администрации ЗАТО Северск (https://зато-северск.рф) и официальном сайте Управления имущественных отношений Администрации ЗАТО Северск в информационно-телекоммуникационной сети «Интернет» (http://www.uio.seversknet.ru).

3. Настоящий приказ вступает в силу со дня вступления в силу нормативно-правового акта Администрации ЗАТО Северск, определяющего порядок предоставления гражданами, претендующими на замещение должностей руководителей, и руководителями муниципальных учреждений ЗАТО Северск сведений о доходах, об имуществе и обязательствах имущественного характера.

4. Контроль за исполнением приказа оставляю за собой.

Начальник Управления А.С. Саядян

СОДЕРЖАНИЕ

ПОСТАНОВЛЕНИЯ АДМИНИСТРАЦИИ

Постановление № 175 от 07.02.2022 г. Об утверждении проекта планировки и межевания территории для строительства подъездного пути необщего пользования, необходимого для обеспечения деятельности объекта «Производственно-технический комплекс по обработке, утилизации и обезвреживанию отходов I и II классов опасности «Западная Сибирь» **- стр. 3**

Постановление № 176 от 07.02.2022 г. Об утверждении проекта планировки и межевания территории для строительства линии электропередачи 110 кВ, необходимой для обеспечения деятельности объекта «Производственно-технический комплекс по обработке, утилизации и обезвреживанию отходов I и II классов опасности «Западная Сибирь» **- стр. 22**

Постановление № 224 от 15.02.2022 г. О внесении изменений в постановление Администрации ЗАТО Северск от 30.12.2020 № 2445 **- стр. 40**

Постановление № 225 от 15.02.2022 г. О внесении изменений в постановление Администрации ЗАТО Северск от 30.12.2020 № 2446 **- стр. 78**

Постановление № 226 от 15.02.2022 г. О внесении изменений в постановление Администрации ЗАТО Северск от 31.10.2017 № 1965 **- стр. 99**

Постановление № 250 от 21.02.2022 г. О предоставлении разрешения на условно разрешенный вид использования земельного участка с кадастровым номером 70:22:0010102:110, расположенного по адресу: Российская Федерация, Томская область, ЗАТО Северск, г. Северск, ул. Лесная, 13 **- стр. 128**

Постановление № 259 от 21.02.2022 г. О запрете выхода детей в возрасте до 16 лет без сопровождения взрослых через КПП городской контролируемой зоны на берег р. Томи в период весеннего половодья **- стр. 128**

Постановление № 260 от 21.02.2022 г. О внесении изменений в постановление Администрации ЗАТО Северск от 18.12.2019 № 2813 **- стр. 128**

Постановление № 261 от 21.02.2022 г. О внесении изменений в постановление Администрации ЗАТО Северск от 29.12.2020 № 2428 **- стр. 129**

Постановление № 319 от 28.02.2022 г. О признании утратившими силу отдельных постановлений Администрации ЗАТО Северск **- стр. 154**

Постановление № 320 от 28.02.2022 г. Об утверждении формы проверочного листа (списка контрольных вопросов), применяемого при осуществлении муниципального жилищного контроля на территории городского округа ЗАТО Северск Томской области **- стр. 154**

Постановление № 323 от 28.02.2022 г. Об утверждении формы проверочного листа (списков контрольных вопросов), применяемого при осуществлении муниципального контроля на автомобильном транспорте, городском наземном электрическом транспорте и в дорожном хозяйстве на территории городского округа ЗАТО Северск Томской области **- стр. 159**

Постановление № 324 от 28.02.2022 г. Об утверждении формы проверочного листа (списка контрольных вопросов), используемого при организации и проведении внеплановых контрольных (надзорных) мероприятий в целях контроля за соблюдением требований лесного законодательства Российской Федерации и требований, установленных муниципальными правовыми актами ЗАТО Северск в сфере лесных отношений, при осуществлении муниципального лесного контроля на территории городского округа ЗАТО Северск Томской области **- стр. 162**

РАСПОРЯЖЕНИЯ АДМИНИСТРАЦИИ

Распоряжение № 125-р от 09.02.2022 г. О внесении изменений в распоряжение Администрации ЗАТО Северск от 02.12.2019 № 1303-р **- стр. 166**

Распоряжение № 176-р от 22.02.2022 г. О внесении изменений в распоряжение Администрации ЗАТО Северск от 30.05.2013 № 647-р **- стр. 166**

Распоряжение № 199-р от 28.02.2022 г. О демонтаже самовольно размещенного объекта по адресу: Томская область, ЗАТО Северск, г. Северск, ул. Автодорога, 12/1, строение 10 **- стр. 170**

Распоряжение № 213-р от 01.03.2022 г. О демонтаже самовольно размещенного объекта по адресу: Томская область, ЗАТО Северск, г. Северск, ул. Сосновая, 7, строение № 6, ряд № 1, бокс № 13, ГСПО «Перемычка» **- стр. 170**

ПРИКАЗЫ

Приказ УИО Администрации ЗАТО Северск № 21-01-07/22 от 02.02.2022 г. О признании утратившими силу приказов Управления имущественных отношений Администрации ЗАТО Северск **- стр. 171**

Приказ УИО Администрации ЗАТО Северск № 21-01-07/23 от 02.02.2022 г. О признании утратившим силу приказа Управления имущественных отношений Администрации ЗАТО Северск от 24.01.2013 № 05 **- стр. 171**